Assinatura no País
ANO .. .. Cr$ 250,00
SEMESTRE .. .. Cr$ 150,00

DIARIO DE PERNAMBUCO

QUATRO CADERNOS
Preço: Cr$ 1,50

RECIFE — PERNAMBUCO — BRASIL
Orgão dos "Diarios Associados"
A. J. de Miranda Falcão, fundador

JORNAL MAIS ANTIGO EM CIRCULAÇÃO NA AMERICA LATINA — N. 185 — ANO 129 — DOMINGO, 22 DE AGOSTO DE 1954 — TRICENTENARIO DA RESTAURAÇÃO PERNAMBUCANA

Considerada muito grave a situação militar e politica do pais

Presos o sub-chefe do E.M. da Armada e outras altas personalidades

Reforçada A Guarda Do Catete

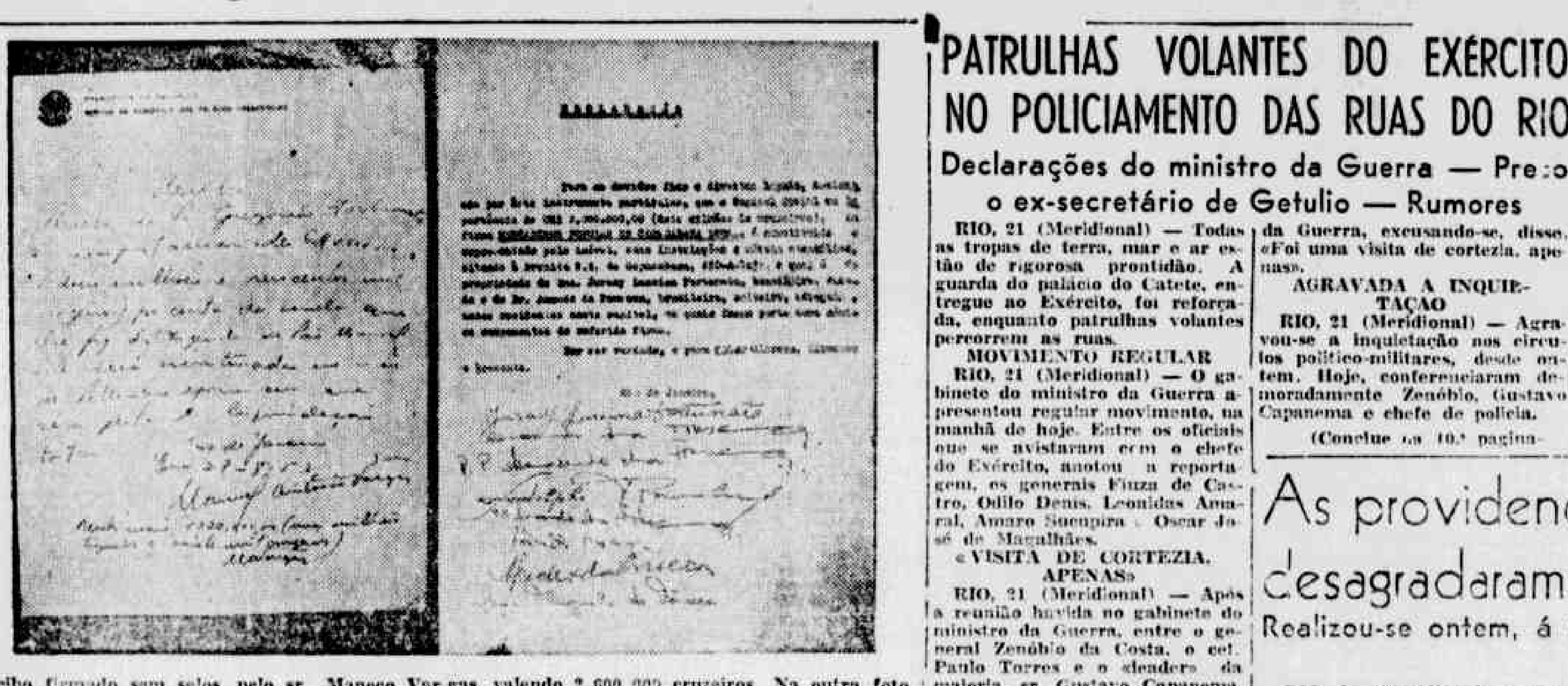

Recibo firmado sem selos, pelo sr. Maneco Vargas, valendo 2.600.000 cruzeiros. Na outra foto, documento da sociedade entre o capanga Amado da Fonseca e a mulher de Gregorio, no Mercado de Copacabana. (FOTOS DA AGENCIA MERIDIONAL)

PATRULHAS VOLANTES DO EXÉRCITO NO POLICIAMENTO DAS RUAS DO RIO

Declarações do ministro da Guerra — Preso o ex-secretário de Getulio — Rumores

RIO, 21 (Meridional) — Todas as tropas de terra, mar e ar estão de rigorosa prontidão. A guarda do palácio do Catete, entregue ao Exército, foi reforçada, enquanto patrulhas volantes percorrem as ruas.

MOVIMENTO REGULAR

RIO, 21 (Meridional) — O gabinete do ministro da Guerra apresentou regular movimento, na manhã de hoje. Entre os oficiais que se avistaram com o chefe do Exército, anotou a reportagem, os generais Fiuza de Castro, Odilo Denis, Leonidas Amaral, Amaro Sucupira e Oscar José de Magalhães.

«VISITA DE CORTEZIA, APENAS»

RIO, 21 (Meridional) — Após a reunião havida no gabinete do ministro da Guerra, entre o general Zenóbio da Costa, o cel. Paulo Torres e o «leader» da maioria, sr. Gustavo Capanema, abordado pela reportagem sobre os assuntos tratados, o ministro da Guerra, excusando-se, disse: «Foi uma visita de cortezia, apenas».

AGRAVADA A INQUIETAÇÃO

RIO, 21 (Meridional) — Agravou-se a inquietação nos circulos politico-militares, desde ontem. Hoje, conferenciaram demoradamente Zenóbio, Gustavo Capanema e chefe de policia.

(Conclue na 10.ª pagina-

Entraram em rigorosa prontidão, a partir de ontem, as forças militares

Intensifica-se a campanha pela renuncia de Vargas — Motivos da prisão do almirante Muniz Freire — Foi solto e será homenageado

O alm. Muniz Freire

RIO, 21 (Meridional) — A situação é considerada muito delicada.

Aumenta a pressão em torno da renuncia do sr. Getulio Vargas. Foram efetuadas numerosas prisões, inclusive do ex-delegado da Ordem Politica e Social, sr. Brandão Filho. Esta seria uma decorrência das declarações do inspetor Alcino Pinto Nunes que foi quem completou a ligação para o sr. Brandão Filho falar com o tenente Gregorio Fortunato. Foi confirmada a detenção do sr. Roberto Alves, ex-secretario particular do sr. Getulio Vargas.

VIOLENTO DISCURSO

RIO, 21 (Meridional) — O almirante Muniz Freire, subchefe do Estado Maior da Armada, visitou o "Cruzador Bar-

(Conclue na 10.ª pagina-

ETELVINO LINS É FAVORAVEL À RENUNCIA DO PRESIDENTE

RIO, 21 (Meridional) — Publica o «Diario de Noticias» a seguinte nota: «O governador Etelvino Lins, através de telefone inter-estadual, fez nos as seguintes declarações: «A Nação atravessa, sem dúvida, grave crise. Estou certo de que ela será superada, com a preservação do regime e das instituições democráticas. Deixo aqui uma palavra de exaltação às forças armadas do meu país, pela maneira altamente honrosa com que está se conduzindo nesta tão dura emergencia».

Recordou o governador de Pernambuco o esforço que, há um ano, realizou, objetivando a união nacional. «Entretanto, todo esforço de Pernambuco encontrou resistencia no governo federal e na direção nacional do PSD».

«A iniciativa — friza o sr. Etelvino Lins — trouxe para Pernambuco hostilidades do governo central. Já agora o proprio presidente da República deve estar convencido de que is

(Conclue na 10.ª pagina-

As providencias de Zenobio da Costa desagradaram os oficiais da F. A. B.

Realizou-se ontem, á noite, longa e agitada assembléia do Clube da Aéronáutica

RIO, 21 (Meridional) — Reuniu-se o Clube da Aeronautica. A reunião dividiu-se em duas partes. A primeira foi vedada á imprensa. Falaram o almirante Paulo Bosisio e o major Pio Borges. O primeiro relatou o incidente do cruzador "Barroso", onde foram presos o almirante Muniz Freire, além de outros oficiais que comentavam a situação, acusando o chefe do governo.

No final de sua oração, disse Bosisio: "Temos de evitar a quebra de força. Temos de conservar unidas as forças armadas".

O major Pio Borges fez o historico do crime. Representando a comissão de inquerito, afirmou que distribuira materiais apreendidos que estão indiretamente ligados ás participações no crime. Finalmente, pediu aos oficiais generais do Exercito, Marinha e Aeronautica que ordenem a seus subordinados providencias que venham superar a crise com honra, porque há um companheiro desaparecido e a patria ultrajada.

A reunião foi presidida pelo brigadeiro Loiola Daher, tendo comparecido, entre outros Eduardo Gomes e o brigadeiro Guedes Muniz. Na ocasião em que transmitimos este telegrama, foi dada como encerrada a reunião retirando-se Eduardo Gomes. Por insistencia, entre

(Conclue na 10.ª pagina-

REUNIÃO DOS BRIGADEIROS

RIO, 21 (Meridional) — Foram convocados, urgentemetne, os brigadeiros, para uma reunião, amanhã, ás 10 horas, no Clube da Aeronautica.

Climerio teria acusado a sra. Alzira Vargas de ser a mandante do crime

DUTRA: A CRISE SERÁ RESOLVIDA SE GETULIO ABANDONAR O CARGO

BELO HORIZONTE, 21 (Meridional) — Após a cerimonia de declaração dos aspirantes do CPOR, o marechal Eurico Dutra falou á imprensa. Sobre a tese da renuncia do sr. Getulio Vargas, declarou o ex-presidente:

«Já respondi a essa pergunta de algum modo em declarações que fui obrigado a fazer a um vespertino do Rio. Qualquer que seja a decisão que possa vir a ser tomada e que está sendo buscada apaixonadamente pela opinião publica deve encontrar o inteiro apoio dos preceitos constitucionais. Por isso disse que a renuncia deve ser expontanea, pois forçada seria uma deposição.

Mas, reconheço que a renuncia é a unica solução capaz de tranquilizar o país, pois ela convém não só a nação, mas ao proprio presidente da Republica porque, não há negar, ele tem contra si, no momento presente, a opinião publica; e ao governo que não tenha a seu favor a opinião publica, não resta outro caminho senão renunciar, ainda que dispusesse de elementos materiais para resistir».

Perguntado se o sr. Getulio Vargas perdeu essa base popular com os fatos recentes ou se antes, respondeu: «O presidente da Republica não tem mais a opinião publica a seu lado. Isso se deve a outros episodios, mas certamente o caso da rua Toneleros veio afastar toda a sua popularidade, pois o povo não está satisfeito com o governo».

(Conclue na 10.ª pagina-

"INFAMIA QUE BRADA AOS CÉUS", DIZ, A RESPEITO, O GOV. AMARAL

Esbofeteada em São Paulo a deputada Ivete Vargas — Chegou «Maneco»

RIO, 21 (Meridional) — O sr. Amaral Peixoto, interpelado sobre a acusação contida numa nota lida durante o programa radiofónico, por Lacorda, em São Paulo, envolvendo a sra. Alzira Vargas no atentado da rua Toneleros, respondeu: «Não quero crer em tamanha torpeza. Envolver no caso o nome de minha esposa é uma infâmia que brada aos céus».

ALZIRINHA SERIA A MANDANTE

RIO, 21 (Meridional) — O matutino «O Dia», que segue orientação ademarista, publicou a seguinte nota: «O assassino Climério de Almeida apontou entre os mandantes do atentado da rua Toneleros, a sra. Alzira Vargas, esposa do sr. Amaral Peixoto, governador do Estado do Rio e filha do sr. Getulio Vargas. Esta informação corria ontem, á tarde, com insistencia nas rodas politicas e militares, mas era tida como um boato a mais, na avalanche que tem desnorteado o país na grave crise dos ultimos dias. Todavia, á noite, fonte altamente informada, adiantou á nossa reportagem que obteve a confirmação da noticia e alguns detalhes, realmente sensacionais».

(Conclue na 10.ª pagina-

Vitor Costa teve de ir ao Galeão

«Um homem dificil»...

RIO, 21 (Meridional) — O «Diario Carioca» revela que quando o cel. Adyl de Oliveira se enconrava em palacio, para prender o sr. Arquimedes Manhães, foi interpelado por uma pessoa que queria saber se havia gostado da gravação de sua entrevista.

— «Gostei, respondeu o cel. Adyl. E perguntou:

(Conclue na 10.ª pagina-

Voltando à Europa

Anibal FERNANDES

MILÃO — Há um ditado italiano que diz: Milão trabalha; Roma janta; Napoles canta; a Sicilia dorme; Florença é a cidade das flores e Veneza a dos amores.

Quem quiser trabalhar fique em Milão. Quem preferir sentar-se á mesa e saborear um bom "diner", se deixe ficar na cidade pontificia e imperial. Quem apreciar uma boa canção olhando o céu, que é bonito, não saia de Napoles. Na meridional Sicilia, entretanto, não se trabalha; se ressona. Em Florença admiram-se as flores dos jardins; e em Veneza se ama. Eis o retrato da Italia.

Esta velha cidade lombarda é a força industrial italiana. Tudo se faz aqui. E tambem em Torino.

Um dia desses, encontrei um brasileiro, a xingar os americanos. Para ele, o americano, além de impôr ao italiano a Coca-Cola, o oprime com os seus artigos industrializados. Até os sabonetes e os dentrificios eram americanos.

Ora, não foi dificil contestá-lo, mostrando-lhe na montra de uma perfumaria toda a sorte de produtos italianos, sabonetes, dentrificios, sabão para barba, cremes de beleza, aguas de Colonia, perfumes varios e todos otimos. Mas ao lado desses, há toda sorte de perfumes franceses. O comercio italiano tem de tudo. Não falta nada. E é bom que assim seja.

Mas onde o tal brasileiro redondamente se engana, a respeito da tal influencia americana, nociva aos interesses da Italia, é na industria automobilistica, fabricação de bondes, maquinas, navios, etc.

Não há nada melhor no mundo. Agora mesmo, os italianos vão mandar para New-York a sua formidavel nave "Cristovão Colombo", que é uma maravilha, na arte de navegar. Os bondes de Milão são novos em folha. Os automoveis, os taxis, os onibus, os caminhões são uma perfeição de tecnica. A Italia está apta para fazer tudo, no dominio da tecnica e da arte. O que ela não quer fazer é a guerra; mas tenho a impressão de que saberá colaborar com as democracias, se a Russia atacar, pois a Russia, é, hoje, o unico perigo para a paz.

Tambem quero salientar que a carestia, que á primeira vista espanta o brasileiro, resulta, exclusivamente, da desvalorização de nossa moeda. Um brasileiro, que recebesse o seu dinheiro, a 20 cruzeiros o dolar, viveria aqui como um magnata oriental. Imagino como não vivem os diplomatas, esses privilegiados da Republica, que recebem o dolar a 13 cruzeiros; que têm a seu favor a mala diplomatica e outras vantagens; sendo que a maioria deles não faz nada, absolutamente nada. Apenas luxam, comem bem e se divertem, com as regalias e as imunidades que a carreira lhes proporciona.

CLEOFAS
simbolo pernambucano
das aspirações
pernambucanas!

Conservadora
"PHENIX"
Limpa — Lava — Raspa — Lixa — Encera e Conserva
Edificios COMERCIAIS e RESIDENCIAIS
Rua da Guia, 159 - 1.º and
FONE: 9—1—9—3

NA FILIAL DA PRACINHA
DAS CASAS JOSÉ ARAUJO
a magistral
CAMPANHA DA SUCESSÃO
prossegue ainda mais empolgante com
SALDOS E RETALHOS
Nas filiais da Duque de Caxias, 236 e 289, e Imperatriz, 246, novas sensações da
CHAPA COLETIVA
A CHAPA DO POVO
apresentando
TOALHA DE BANHO — Tamanho 1,40 x 0,80
tipo Esponjex a Cr$ 17,80
ORGANZA NYLON — Padronagem original ao preço de Cr$ 24,90
PERCAL LUA DE MEL — 1,40 de largura
fio super-extra ao preço espetacular de Cr$ 26,20
Casas José Araújo S/A.
ABAETÉ Prop. (694)

Jeep 1954
Pronta Entrega
Com os distribuidores exclusivos
Para Pernambuco — Paraíba — Alagoas — Rio Grande do Norte
COMPANHIA COMERCIAL CARVALHO
Avenida Guararapes, 120 - Loja e sobreloja - Recife - Pernambuco
Org. Norte-Brasileira

Todos se utilizavam da tesouraria da guarda-pessoal sem documentos

Arquimedes Manhães não suspeitou que Gregório viesse a desviar o dinheiro para fins escusos

RIO, 21 (Meridional) — No inicio dos depoimentos prestados perante a Comissão de Inquerito da Aeronáutica, pelos srs. Arquimedes Manhães e o uruguaio Francisco de Paula, o primeiro declarou que tem residencia permanente em Marilia, Estado de São Paulo. Nesta capital, mora á avenida Atlantida, 1880 mas práticamente reside no Catete, onde tem ingresso permanente, com uma carteira graciosa «fornecida pela guarda pessoal do sr. Getulio Vargas».

Exerce o depoente a função de procurador da firma Iassutaro Matsubara sediada em Marilia. Para exercer êsse cargo não tem vencimentos fixos, mas algumas vezes tem retirado, mensalmente, a quantia de cem mil cruzeiros. Continuou acentuando ser amigo intimo de tenente Gregorio Fortunato. Ultimamente, por intermédio dêste último, tentou conseguir o financiamento á firma Matsubara para a candidatura do sr. Roberto Alves a deputado federal por São Paulo.

A firma forneceu a quantia de quinhentos mil cruzeiros. Não foi isso dificil porque o sr. Roberto Alves conseguira para a firma Iassutaro Matsubara, por concessão do governo de Mato Grosso de duzentos mil hectares de terra.

O dinheiro veio através da agencia do Banco do Brasil em Marilia, para cobrança no Rio sendo que o cheque era na importância total de 950 mil cruzeiros, e diferença de 450 mil seria para pagamento de outras despesas da firma no Banco da Prefeitura do Rio. Realmente, posteriormente, o depoente retirara êsse excedente em parcelas.

Recorda-se que, da ultima vez, recebera das mãos de João Valente de Souza cem mil cruzeiros. Sábado, seis do corrente, cerca de 3 horas, encontrava-se o depoente em seu apartamento á avenida Atlantica, quando foi chamado ao telefone, afim de atender a chamado do Catete, recebendo, então, um recado de que Gregorio queria lhe falar. Incontinenti, dirigiu-se ao Catete, onde encontrou Gregorio de saida para Petropolis, afim de falar com Benjamin Vargas, o que de fato ocorreu, quando o carro que os conduzia subia a serra.

Depois, Benjamin Vargas desceu em um outro carro, levando sua esposa. Benjamin desceu e entrou no carro de Gregorio, rumando para Palacio. Durante o trajeto, ambos falavam muito baixo. O depoente tem quase certeza de que «Beijo» dirigiu-se depois aos aposentos de Getulio. Esclareceu ainda que com o fornecimento de 500 mil cruzeiros, a firma Matsubara devia obter um empréstimo hipotecário no valor de 17 milhões de cruzeiros, para regular a operação financeira com o Banco do Brasil. Confirmou o depoente que o dinheiro foi fornecido em notas novas de 500 cruzeiros. Perguntando se Roberto Alves tev conhecimento do destino dado ao dinheiro por Gregorio, pelo depoente, respondeu êste que Alves soubera do fato na mesma ocasião que o declarante, ou seja, dias depois do atentado.

Perguntado sôbre porque não havia pedido o recibo de Gregorio, respondeu que havia entre ele e o chefe da guarda absoluta confiança. Existia mesmo

(Conclue na 10.ª pagina-

PARA NOIVAS E DONAS DE CASA
BRAMANTE
CARMEN
OTHON
EM BRANCO E EM CÔRES
LARGURA 2,20 ms.

BANCO DO POVO S. A.
Matriz: Rua do Imperador, 491 — Recife
Filiais e Agências no Nordeste: Salvador, Maceió, J. Pessoa, Natal, Campina Grande, Caruarú, Garanhuns, Nazaré, Pesqueira, Arcoverde e Guarabira
Escritorios em Pernambuco: BEZERROS e SERTANIA
OPERAÇÕES BANCARIAS EM GERAL

ILEGÍVEL

SÃO TRÊS AS VANTAGENS DAS OFERTAS da ECONOMIA

* ANUNCIA HONESTAMENTE BAIXA O PREÇO DAS UTILIDADES
* GARANTE O QUE VENDE

DIA 23 SEGUNDA

BALANÇA, C/GANCHO
Capacidade de 12.1/2 quilos. Muito prático e útil. Confira sempre o peso das suas compras!
Preço normal .. .. Cr$ 23,00
Sòmente no dia 23 .. » 19,50

FILTRO DE BARRO
Preserve a sua saúde tomando água filtrada! Em diversos tamanhos e por preço popular. No dia 23, concedemos o desconto de 15% sôbre os preços normais.

DIA 24 TERÇA

CARRAFA DE VIDRO
Excelente para geladeira! Artigo de primeirissima qualidade.
Preço normal .. .. Cr$ 18,00
Sòmente no dia 24 .. » 15,00

TAMPA PLASTICA
Para garrafa de água. Tem uma pequena válvula para vedar e impedir a entrada de qualquer poeira ou inseto.
Preço normal .. .. Cr$ 7,00
Botafora .. .. » 5,50

DIA 25 QUARTA

FOGÕES A QUEROZENE
No interêsse de comprar servir melhor à nossa distinta freguezia, concederemos o desconto de 10% em todos os tipos de fogões a querozene.

ESPIRAIS «BOA NOITE»
Previna-se contra os mosquitos! Basta acender uma no quarto de dormir e terá uma noite tranquila. Caixa de 16 unidades.
Preço normal .. .. Cr$ 10,00
Botafora .. .. » 9,00

DIA 26 QUINTA

JOGO DE SALADAS
Branca com frizo dourado. Perfeita imitação de cristal! Fabricadas no sul, composto de 7 peças.
Preço normal .. .. Cr$ 145,00
Sòmente no dia 26 . » 123,00

TABOAS DE ENGOMAR
Muito bem acabadas, com suporte para mangas. Não deixe passar mais esta oportunidade! Mandamos levar em casa.
Preço normal .. .. Cr$ 140,00
Botafora .. .. » 119,00

DIAS 27 e 28 SEXTA e SABADO

SERVIÇO PARA BOLO
Composto de 1 prato grande de 24 centimetros de diâmetro, com frizo dourado e 6 pratos pequenos. Imitação perfeita de cristal.
Preço normal .. .. Cr$ 170,00
Sòmente nos dias 27 e 28 .. .. » 118,00

PRATO PARA BOLO
De vidro com frizo dourado. Util e elegante. 28 centimetros de diâmetro.
Normal .. .. Cr$ 75,00
Botafora .. .. » 62,00

OS PREÇOS QUE V. QUER PARA PAGAR COMO PUDER

CASA J. LOPES, S.A
CONCORDIA 225/235
R. DA PALMA 340/350
FONES 6688 7962

Ande um pouco mais e pague muito menos

SÉDE PRÓPRIA PARA O CENTRO EDUCATIVO DO MONTEIRO

Solenidade, terça-feira, no bairro do Monteiro — Presentes o governador Etelvino Lins e outras autoridades — Homenagem á memória de Agamenon Magalhães

Terá lugar terça-feira próxima, ás 20 horas a solenidade de inauguração da séde própria do Centro Educativo Operário do Monteiro, mandada construir pela administração Etelvino Lins. O fato será presidido pelo governador do Estado, falando, na ocasião, o eng. Jorge Martins, presidente do S.S.C.M., um operário centrista e o governador.

A séde própria está dotada de dependências necessárias á melhoria dos serviços assistenciais do Centro e mais eficiente funcionamento das classes de alfabetização, corte, costura, bordado á maquina e á mão, ali mantidos pelo Serviço Social contra o Mocambo. O nucleo vinha funcionando em prédio alugado e inadequado ás finalidades específicas, tendo o govêrno do Estado, através do S.S.C.M., mandado construir a séde modêlo, que somada ás demais já existentes, eleva [illegible] delas. Na atual administração foi erguida, também, a séde-modelo do Centro Educativo do Engenho do Meio.

FESTAS POPULARES

Em regosijo pela inauguração, o Conselho Operário do Centro do Monteiro promoverá uma serie de festividades dedicadas a familia operária centrista, tendo inicio após a solenidade inaugural e constante de «shows», com artistas do radio local, sessão cinematográfica ao ar livre, retreta, etc.

HOMENAGEM A' MEMORIA DE AGAMENON

A direção do S.S.C.M. prestará uma homenagem á memoria do saudoso governador Agamenon Magalhães, grande amigo que foi dos Centros Educativos, inaugurando no salão principal da nova séde-própria um retrato do inesquecivel pernambucano. Discursarão, no momento o jornalista Reinaldo Camara, diretor do DRAS, e o deputado Paulo Germano de Magalhães, presidente da Assembléia Legislativa do Estado.

A's 16 horas, o presidente Jorge Martins, diretores e funcionários do S.S.C.M comparecerão, incorporados, ao [illegible] de Agamenon Magalhães, e depositando uma corôa de flôres, como sentida homenagem á memoria daquele que criou a autarquia e sempre lhe deu o melhor de seu carinho e esforço como estadista e como homem de sensibilidade.

CONVITE

A direção do D.R.A.S. está convidando os operários centristas e as alunas de todos os centros educativos a comparecerem á inauguração da séde própria do C.E.O. do Monteiro. A entrada do Arraial no bairro do Monteiro, próximo ao bêco do Quiabo.

FRIZOJ
PARA CARROSSERIAS DE AUTOMOVEIS
TODOS OS TIPOS
SOMENTE NA
CASA DOS ACCESSORIOS
Av. Duque Caxias, nos C-2 Tel. 3874

ASSOCIAÇÕES

ASSOCIAÇÃO COMERCIAL DE PERNAMBUCO

Sob a presidencia do sr. Oscar Amorim, e secretariada pelo dr. Antonio Galvão, realizou-se na ultima quinta-feira a reunião semanal do Conselho Diretor da Associação Comercial de Pernambuco, com a presença dos diretores José Lobo, Mario Torres de Melo, Luiz Rio, Antonio Campozana, Beroaldo Melo, J. A. Rufilo de Oliveira, José F. Alimonda, Murilo Guimarães Martins, Elisio da Silva Gomes e Domingos Romeira Sá Ferreira.

O presidente declarou que, segundo era do conhecimento de todos, falecera na semana passada o sr. Arnaldo Moura, membro da Comissão Arbitral dessa Associação e com inestimaveis serviços prestados a essa instituição, propondo um minuto de silencio, em homenagem á sua memoria, proposta que foi unanimemente aprovada, sendo ainda resolvido por sugestão do dr. Antonio Galvão, comunicar á familia do saudoso extinto, e á firma comercial da qual era diretor-presidente, a homenagem prestada.

O diretor José Lobo apresentou o seu parecer sobre a carta recebida da firma Pablo Pauzsik, de Buenos Aires, e, em seguida, solicitou permissão para se retirar.

Usou da palavra, a seguir, o diretor Elisio da Silva Gomes para comunicar que transitou domingo por esta cidade o sr. Luiz Teotonio Pereira, secretario da Associação Comercial de Lisboa, que não pôde trazer pessoalmente, como era de seu desejo, os cumprimentos daquela congenere por ser tida em que não havia expediente.

Por proposta do diretor J. A. Rufilo de Oliveira, foi inserida na ata dos trabalhos um voto de profundo pezar pelo tragico desaparecimento na capital federal do major Rubens Vaz.

Foram ainda apreciados os seguintes assuntos: a) Oficio da Associação Comercial de São Paulo, enviando copia das recomendações encaminhadas ao Executivo e ao Legislativo, sobre a previdencia social — Resolvido agradecer; b) Memorial do associado Cornelio de Souza e Silva e outros comerciantes, sobre o novo tabelamento de preços para o assucar — Dar vista ao assessor juridico; c) Telegrama de diretor Francisco Vera sobre a reunião da Secção Brasileira do Conselho Interamericano de Comercio e Produção — Aguardar a chegada daquele diretor; d) Oficio do Sindicato dos Arrumadores do Estado de Pernambuco sobre o aumento da tabela de remuneração de serviços — Dar vista ao Assessor Juridico; e) Pedido de informação sobre como foi recebida pelo comercio local a instrução n. 99 da SUMOC — Dar vista ao dr. Luiz Oliveira.

O diretor Antonio Campozana propoz a inserção na ata dos trabalhos de um voto de congratulações com o Jornal do Comercio pela inauguração de sua nova maquina impressora.

O diretor Mario Torres de Melo, recentemente chegado da capital federal, prestou esclarecimentos sobre o andamento de diversos assuntos de interesse geral.

PEIE E CANCER
Dr. Waldemir Miranda
Av. Portugal, 52 Fone: 2885
(Casa de Saude S. Marcos)

ASSOCIAÇÃO PERNAMBUCANA DE ODONTOPEDIATRIA

Em prosseguimento á serie de comemorações que a Associação Peraambucana de Odontopediatria vem promovendo este mez por motivo da passagem do 4º aniversario de sua fundação, será inaugurada amanhã ás 20 horas, á rua Conde da Boa Vista n. 100, a 2ª Semana de Odontopediatria de Pernambuco, certamen durante o qual varios odontologos apresentarão trabalhos sobre temas de Odontopediatria.

A solenidade de inauguração da 2ª Semana de Odontopediatria de Pernambuco será presidida pelo prefeito dr José do Rego Maciel, estando inscrito para apresentar trabalho o prof Romildo Torres, que falará sobre: «Reflexos das perturbações das glandulas endocrinas sobre a dentição de leite».

A 2ª Semana de Odontopediatria de Pernambuco prosseguirá até o dia 27 do corrente, com o seguinte programa:

Dia 24 — ás 20 horas — Conferencista: dr. Arnaldo Caldas. Tema: «Endodontia em odontopediatria.»

Dia 25, ás 20 horas — Conferencista: dra. Diná Madeiros. Tema: «O valor da odontopediatria». Dia 26, ás 20 horas — Conferencista: dra. Ulissêa Viana. Tema: «Ortodontia preventiva».

Dia 27, ás 20 horas — Conferencia.

Dia 27, ás 20 horas — Encerramento da 2ª Semana de Odontopediatria de Pernambuco. Conferencistas: dra. Maria Eulina Azevedo. Tema: «O odontopediatra e a criança»; e o dr. Carlos Alberto de Almeida Lopes. Tema: «Anestesia em odontopediatria».

No proximo sabado serão encerradas as solenidades com o seguinte programa:

8 horas — Missa em ação de graças na Matriz de Santo Antonio; 16 horas — Distribuição de escovas e pasta dental ás crianças pobres matriculadas na Assistencia Dentaria Infantil de Pernambuco; 20 horas — Sessão solene de encerramento, na sede da entidade, á rua Conde da Boa Vista n. 100.

SOCIEDADE PROPAGADORA DA INSTRUÇÃO PUBLICA

O presidente da Sociedade Propagadora da Instrução Publica está convidando os socios para a reunião da Assembleia Geral extraordinaria que deverá se realizar amanhã, ás 16 horas, em 1ª convocação.

Não havendo numero legal, realizar-se-á a Assembleia ás 17 horas, em 2ª convocação, com qualquer numero de socios, de acordo com o estatuto em vigor.

CENTRO OPERARIO DO ENGENHO DO MEIO

Hoje, ás 15 horas, no palco do

(Conclue na 12.ª pagina)

PRACISTA:
Importante e conceituada Companhia precisa de elemento inteligente, ativo e de bôa apresentação com curso ginasial completo e idade entre 25 e 32 anos. Ordenado inicial. Cr$ 4.000,00 Escrever informando idade, estado civil e empregos ocupados para a Caixa Postal, 1927 — Recife.
(145)

FESTA POPULAR NO LARGO DA VARZEA

O MOVIMENTO POPULAR AUTONOMISTA, por intermedio dos Diretorios e Nucleos da VARZEA, que apoiam JOÃO CLEOFAS, candidato do povo de Pernambuco, convida os moradores do bairro de Varzea e adjacencias, para a FESTA POPULAR que será realizada NO DIA 23, SEGUNDA-FEIRA, ás 20 horas, no LARGO DA VARZEA, com a colaboração de varios artistas do Radio Pernambucano.

AVISO
HORACIO SALDANHA & CIA. LTDA.
comunicam aos bancos, ao comercio e ao publico em geral a transferência de seu escritório para o "EDIFICIO BOM JESUS", 4.º andar, á rua do Bom Jesus n.º 172, onde esperam continuar a merecer a atenção dos seus amigos e clientes.
(18)

COM 30% de ENTRADA!

Instale, no seu «CHASSIS», uma
CARROSSERIA "CIRB"
para MICRO-ÔNIBUS (lotação)

Se V. possue um "chassis", poderá transformá-lo num confortavel "micro-ônibus" (lotação), para 20 passageiros, pagando a carroseria com o próprio resultado do negócio.

Entrada: — Trinta por cento
Restante em 18 MESES

CARROSSERIAS «CIRB» — RIO
Maiores informações com os REPRESENTANTES
W. BARRETO & CIA. LTDA.
(CASA DOS ACCESSORIOS)
Edificio "DUARTE COELHO"
Loja C-2 — Telefone, 3874.
RECIFE — PERNAMBUCO

Há um seculo

O QUE O «DIARIO DE PERNAMBUCO» PUBLICAVA NO DIA 22 DE AGOSTO DE 1854

AVISOS DIVERSOS

Francisco Lucas Ferreira, com cocheira de carros funebres no pateo do Hospital n. 10, encarrega-se de qualquer funeral, sendo com padres, musica, cera, armação de igreja ou em casa, carros de passeio e tirar guia da camara e ahi encontrarão tudo com acceio, segundo dispõe o regulamento do cemiterio.

O bacharel A. R. Torres Bandeira, professor adjuncto de rethorica e geographia no liceu desta provincia, propõe-se a dar licções destas mesmas disciplinas e bem assim de philosophia e francez, quem de seu prestimo quizer utilizar, pode procura-lo na casa de sua residencia, na rua Estreita do Rosario n. 41, segundo andar, das 3 1/2 horas até as 6 da tarde.

Manoel Augusto de Menezes Costa

professor de arte de musica, offerece o seu prestimo ao respeitavel publico para leccionar na mesma arte vocal e instrumental, tanto em sua casa como em casas particulares; quem de seu prestimo se quiser utilisar, dirija-se á rua do Aragão n. 27

DR. GUMERCINDO AMORIM
DOENÇAS DO CORAÇÃO
ELECTRO CARDIOGRAMA
Edificio Santo Albino — Salas 713. (23451)

MANTIDA A AMPLIAÇÃO DO DIRETORIO DO P. S. D.

O T. R. E. considerou improcedente a impugnação

O Tribunal Regional Eleitoral do Estado, reunido ontem, sob a presidência do des. Luiz Marinho, julgou diversos feitos, entre os quais o registro de ampliação do diretório regional do Partido Social Democrático, impugnado pelos elementos dissidentes dessa organização politico-partidária, relatado pelo juiz Angelo de Souza.

Esse feito, que estava com vista ao des. Pedro Cabral de Vasconcelos, desde a última sessão quando a requereu logo depois do relatorio, ocupou grande parte da reunião de ontem, tendo falado para defender o registro pelo partido requerente, o deputado Edson Mouri Fernandes, delegado autorizado, e pelos impugnantes, o advogado Orlando de Moraes, com procuração nos autos.

O tribunal decidiu, por maioria, julgar improcedente a impugnação e, em consequência, mandar registrar o diretorio que passou de 16 membros para 20 e em consequência os atos pelo mesmo praticado dentre os quais, a indicação do general Cordeiro de Farias para candidato do referido partido.

OLHOS ARTIFICIAIS
CIRURGIA PLASTICA DA ÓRBITA — MOLDAGEM E ADAPTAÇÃO DE PRÓTESE OCULAR INQUEBRAVEL TRATAMENTO MÉDICO-CIRURGICO DAS AFECÇÕES DOS OLHOS.
DR. DANILO SILVA — das 15 ás 18 horas
EDF. SANTO ALBINO — Salas 811 e 824 — Fone: 6625

ONTEM NO AEROPORTO

De volta da Europa o teatrologo Pascoal Carlos Magno — Convidado de honra do festival de Erlangen — Vai a Suiça o administrador do Aeroporto de Congonhas, em São Paulo — Está fazendo um curso na Academia Federal de Música de Viena

Durante o dia de ontem chegaram dois aviões comerciais internacionais ao aeroporto dos Guararapes: SAS, de Santiago, para Estocolmo e SWISSAIR, de São Paulo, para Zurique e escalas.

PASCOAL CARLOS MAGNO

Esteve em transito pelo Recife, ante-ontem, viajando a bordo do Constellation da PANAIR, da linha Londres-Buenos Aires, o teatrologo Pascoal Carlos Magno, que retorna ao Brasil depois de tomar parte, como convidado de honra, do Festival de Erlangen, que reuniu quatrocentos académicos de todo o mundo, representando cincoenta e cinco teatros universitários.

Contou-nos Pascoal Carlos Magno que esse Festival foi inaugurado com a peça de sua autoria, intitulada Amanhã será diferente, encenando-a o Teatro Universitário de Istambul.

ADMINISTRADOR DO AEROPORTO DE CONGONHAS VAI A' SUIÇA

Acompanhado da esposa, sra. Adriana Marques de Azevedo, esteve, ontem, em transito por esta cidade, viajando a bordo do avião da SWISSAIR, o coronel Jorge Marques de Azevedo, administrador do aeroporto de Congonhas, em São Paulo.

Em palestra com a reportagem, declarou que vai á Suiça, atendendo a um convite da direção da SWISSAIR. Visitará, todas as instalações dessa companhia helvetica e realizará uma excursão a diversas regiões daquele país.

O coronel Marques de Azevedo já serviu no Recife, durante a última guerra.

CURSO NA ACADEMIA FEDERAL DE MUSICA, DE VIENA

Transitou, ontem, por esta cidade, passageiro do DC-6B da SWISSAIR, o sr. Ari Ferreira, membro da Orquestra do Teatro Municipal, do Rio e da Academia Brasileira de Musica. Há cerca de um ano encontra-se na Austria, fazendo um curso na Academia Federal de Musica de Viena.

Contou-nos que esse curso foi um convite que recebera do governo austriaco, por intermedio do seu antigo chanceler, sr. Gruber, quando de sua visita ao Brasil. Terá a duração de dois anos, faltando apenas uma frequencia de 50% para concluí-lo.

VIAGEM DE TURISMO A PAULO AFONSO

Um avião da VARIG, tipo DC-6B, conduzindo 28 passageiros, deixará, na manhã de hoje, o aeroporto dos Guararapes, rumo a Paulo Afonso, fretado especialmente por uma companhia de turismo do Rio de Janeiro.

Esse aparelho hoje mesmo retornará aos Guararapes, levando amanhã, de volta ao Rio os excursionistas.

REGRESSOU DO RIO O DIRETOR DA AGENCIA DO LOIDE AEREO

Já se encontra de volta o sr. Luiz Brotherhood, diretor geral local do LOIDE AEREO, que fôra, ultimamente, ao Rio, tratar de assuntos ligados a essa companhia.

Em palestra com a reportagem, adiantou-nos que dentro de mais alguns dias transitarão pelo Recife dois pilotos do LOIDE que vão á Inglaterra afim de adaptar-se aos novos aviões quadrimotores encomendados pela empresa. Trata-se do VISCOUNT, com capacidade para 44 passageiros e velocidade horaria de 520 quilometros.

Nos fins de 1955 chegarão para o LOIDE os primeiros aparelhos desse tipo, considerados os mais modernos e velozes.

AVIÕES ESPERADOS HOJE E AMANHÃ

Para hoje: PANAIR, de Buenos Aires, para Beirute; PANAIR, de Buenos Aires, para Londres; PANAIR, de Frankfurt, para Buenos Aires; SAS, de Estocolmo, para Buenos Aires e KLM, de Buenos Aires, para Amsterdam.

Amanhã: ALITALIA, de Roma, para Buenos Aires e KLM, de Amsterdam, para Santiago.

PASSAGEIROS EMBARCADOS PELO «CONSTELLATION» DA PANAIR

Passageiros embarcados, ontem, pelo «Constellation» da PANAIR, destinados ao Rio, José Bernardes Amaral, Francisco Brindeiro, Braulio Corrêa, Vinicius Soares Almeida, Bernardo Montevidéu, Miguel Spina, e Constantino Gomes.

PASSAGEIROS EMBARCADOS PELO «CONVAIR» DA CRUZEIRO

Viajaram, ontem, pelo «Convair» da CRUZEIRO, para o Rio: Humberto Ramos, Armando L. Amorim, Antonio Pereira, Eunice F. Pereira, Justavo A. Sengos, Maria Barros Cruz, Helena Cruz Costa, Antonio M. Cardoso Junior, Antero Oliveira, Staphen C. H. Wang, Felipe Meyer, Johnnes Wechgelaar, Credt. Janser, Celina A. Valente, Doralina A. Valente, Doralice Silva, Etiene A. Rossetti, José dos Santos Lira, Carmen Cavalcanti, João Almeida Silva, Antonio Lima de Farias, Geraldo Francisco do Nascimento e Hilton D. Arolda.

MOVIMENTO DOS AVIÕES CABOTAGEM

Passageiros embarcados, ontem, pelos aviões da PANAIR: para Maceió, Frederico Bonimani, Expedito Pereira; para Aracajú, José Ferreira, Naun Chasan; para Salvador, Pe. José Cueto, Paulo A. Santos, Birger Jarne, Otto Julius Stein; para o Rio, Carolina Leite Silva, Clementina C. Silva; para Natal, Assi Aziz; para Fortaleza, Djalma Martins, Maria Martins, Luiza Vita, Miguel Vita, Maria Araújo, Olivan Guimarães, [illegible] Guimarães, Tereza Santana e Nivaldo Navarro.

Pela CRUZEIRO: para Maceió, José C. de Lima, João Café, Corinto José de Gois, Aroldo Magalhaes; para Aracajú, Jubal Oliveira; para Salvador, Cremilda Menezes, Delfim Vitana, José de Oliveira; para o Rio, Armando Dias, Geny Ferreira; para Natal, Regina Maria Cobral, Alanina Gonçalves Muniz, Ligia Gonçalves Muniz; para Fortaleza, Eliseu Souza Ferreira, José Magalhaes Viana, Ivo Costa, Monteath John; e para Belém, Dino Gallo.

Pela LOIDE: para Maceió, Clovis da Silva Franco, Julio Silva, Newton Dias Silva, José Bernardo da Cunha; para Salvador, Clotilde Silva de Paula, Carlos Castro, Josenito Braga Almeida, Eurogio Moreira Caldas, Geraldo Cesar Torres, José Orlando Vitoria, Clementina Santos, Wilma Lima Albuquerque, Carlos Vicente B. Marques; para o Rio, Walfrido Lemos, Olga Cruz da Silva, Pedro Gomes e Silva, José Magalhães Graça, Francisco Paula Ribeiro, Maria Fernandes Meireles, Ambrosio Pregelente; para Campina Grande, Antônio Pessôa Javalcanti; para Fortaleza, João Hildo de Oliveira, Almiro Vieira dos Santos e José Benevides Medeiros.

Pela VARIG: para Salvador, Frederico Luz, Margarida Luz, João Torres Dantas Filho, John Hoffman, Romulo Almeida, Raul Golfetto Celuque; para São Paulo, Maria Luiza Pimentel, Lawrence de Morais Pimentel, Maria José da Silva, Isaac Scherman, Elfried Burgers e Richard Burgerd.

Pela REAL: para Maceió, Luiz Renato Paiva Lima, Eugenio Sílaro, Irmã Francisca das Chagas, Antenor Moura, José Dias, Irison da Silva, José Frassi Neto, Roberto Melo, Luiz R. Miranda Filho, Carlomar Carneiro, Brasil Geraldo, José Simões Neto, Humberto Araújo; para Aracajú, Joaquim Rodovalho; para o Rio, Inacio Tezerra Silva, Jorge José de Souza, Estefania Rodovalho, Bernardino Teixeira de Lima; para São Paulo, Alice Souza Lima e Alberto Alves de Lima.

CLEOFAS
homem da terra pernambucana para o Govêrno de Pernambuco!

ILEGÍVEL

COMITÉ PRÓ-CANDIDATURA JOÃO CLEOFAS

EM MARCHA
A CANDIDATURA CLEOFAS

MANIFESTAÇÃO EM SALGUEIRO

SALGUEIRO, 19 (Do correspondente) — O deputado João Cleofas, candidato popular autonomista ao governo do Estado, acompanhado de numerosa comitiva, integrada pelo ex-governador Barbosa Lima Sobrinho, deputados Barros Carvalho, Jarbas Maranhão Miguel Mendonça Diocleciano Pereira Lima, padre Publio Calado, jornalistas e estudantes do Recife, foi recebido, hoje, entusiasticamente, pelo povo do município.

Ao chegar á cidade, os chefes politicos que apoiam a candidatura autonomista e agricultores do municipio realizaram uma grande concentração popular na praça Urbano de Sá.

A exemplo da manifestação prestada, ao deputado João Cleofas, em Araripina, os sertanejos de Salgueiro vibraram de entusiasmo quando os leaders politicos locais falaram, solidarizando-se com o candidato pernambucano. O ex-ministro da Agricultura recebeu do povo do Salgueiro entusiastica demonstração de apoio á sua candidatura ao governo do Estado.

Falaram, por ocasião do comicio realizado, á noite, o estudante Luiz Reis, srs. João Padilha e João Siqueira, Romão Sampaio, deputados Suetone Alencar, Jarbas Maranhão, Barros Carvalho, ex-governador Barbosa Lima Sobrinho, e, por ultimo, o deputado João Cleofas.

O sertanejo de Salgueiro reconhece no deputado João Cleofas o defensor dos interesses do Estado, repelindo uma candidatura estranha, que foi imposta ao povo para atender a conveniencias politicas extra-estaduais.

Ante-ontem, em Araripina, Bodocó e Ouricuri e, hoje, em Salgueiro, as populações sertanejas unem-se á candidatura autonomista confiando no deputado João Cleofas.

Após o comicio, cuja repercussão vem sendo enorme, o sr. Livino Alencar ofereceu á comitiva jantar em sua residencia.

ROTEIRO NO INTERIOR

Acompanhado de numerosa comitiva, integrada pelo ex-governador Barbosa Lima Sobrinho, deputados, estudantes e jornalistas do Recife, o deputado João Cleofas esteve em visita, ontem, a Flores, Triunfo, Sitio e Carnaiba, tendo sido recebido por correligionarios e agricultores dos municipios.

O roteiro a ser seguido pelo candidato popular autonomista, nos proximos dias, é o seguinte:

Dia 22 — Domingo: Custodia, Sertania, Arcoverde. **Dia 23** — Segunda-feira: Buique, Pedra, Alagoinha. **Dia 23** — Terça-feira: São Bento do Una, Garanhuns. **Dia 25** — Quarta-feira: Agua Belas, Jati, Bom Conselho, Santa Terezinha, Brejão, Garanhuns. **Dia 26** — Quinta-feira: (de manhã) Correntes, Poco Comprido, Lagoa do Ouro, Iratama, Palmeirina; (de tarde), Itacatú, Paranatama, Cortez, Miracica. **Dia 27** — Sexta-feira: Jupi, Lagedo, Calcado, Canhotinho, Angelim (almoço); tarde: São João, Garanhuns (comicio). **Dia 28** — Domingo: Cachoeirinha, [illegible] Caetano, Altinho, Agrestina, Caruarú (comicio)

O deputado João Cleofas regressará domingo ao Recife.

APOIO A' CANDIDATURA AUTONOMISTA

Ao deputado João Cleofas foi endereçada, ontem, a seguinte carta:

«Camaragibe, 21 de agosto de 1954 — Aprazme levar ao conhecimento de v. excia. que, nesta data, venho de desligar-me do Partido Socialista Brasileiro, secção de Pernambuco, renunciando á presidencia do Diretorio de Camaragibe.

Nesta hora em que Pernambuco desperta para mais uma batalha eleitoral, escolhendo entre v. excia., cujo passado politico e capacidade administrativa são sobejamente conhecidos pelos pernambucanos, e o general Cordeiro de Farias, ilustre soldado mas totalmente alheio aos nossos costumes, anseios e necessidades, não pude fugir ao contagiante movimento de pernambucanidade que sacode o Estado, desligando-me do PSB para emprestar apoio á sua candidatura, que considero á altura do momento historico que vivemos.

«Espero com a minha familia e o grupo de amigos em poder arrecimentar, contribuir para a sua vitoria, com a consciencia tranquila e a certeza de que v. excia. corresponderá aos anseios, aspirações e desejos do povo pernambucano de que, sob o seu governo, se instale em Pernambuco uma nova éra de prosperidade e bem-estar social. Atenciosos coumprimentos. — (a) **Jorge Pinto Ferreira.**»

RECRUDESCE A COAÇÃO POLICIAL

Ao deputado João Cleofas, foi enviado ontem, pelo prefeito de Belo Jardim, o seguinte telegrama:

«Tremenda coação politica e policial se exerce em todo o Municipio contra a candidatura de João Cleofas. Ontem, o deputado Luiz de França viajou para o distrito de Serra do Vento acompanhado do sargento, do delegado e do comissario e mais 4 soldados do destacamento local, encontrando ali mais um sargento e um soldado destacado. A viagem parecia mais uma expedição punitiva para a captura de um bando de cangaceiros do que a realização de comicio de propaganda politica. Requeremos **habeas-corpus** para cerca de 40 pessoas, inclusive em favor dos signatarios deste, encaminhando igualmente denuncia por abuso do poder contra o sargento Aureliano de tal, conhecido por **Sargento**, amparado, de acordo com o art. 350 do Codigo Penal vigente, em garantias constitucionais. (a) **Arnaldo Maciel**, prefeito.»

ANGELIM: SOLIDARIEDADE

Ao deputado João Cleofas, foi enviado, ontem, o seguinte telegrama:

De Angelim:

«O Diretorio UDN do distrito de Jucati por intermedio de seus membros, tem a honra de hipotecar solidariedade á candidatura ilustre por

(Conclui na 7ª página)

Amanhã, a inauguração do alargamento da Conde da Bôa Vista

Será inaugurado amanhã, as 18 horas pelo prefeito José de Rêgo Maciel, o primeiro trecho de alargamento da rua Conde da Boa Vista, entre as ruas Gervasio Pires e Soledade.

O alargamento da importante arteria, ha muito tempo reclamado, pois a Conde da Boa Vista é a principal via de escoamento aos diversos suburbios da cidade, representou por muito tempo serio problema para as anteriores administrações.

Coube ao prefeito atual, dentro das limitadas possibilidades da Prefeitura, sem contar contrair emprestimo, não só levar a cabo as inumeras desapropriações, mas, entregar ao publico uma avenida moderna, iluminada e com arborisação adequada á sua nova condição.

A iniciativa do prefeito José Maciel, situa-o num plano alto na administração da cidade, e se nada ou quase nada fosse apontado como ponto marcante da sua atuação, somente o alargamento da importante arteria o apontaria como operoso administrador.

UNIÃO DEMOCRATICA NACIONAL

Secção de Pernambuco

Convocação

O Diretorio Regional pelo seu Presidente, nos termos da resolução tomada na sua ultima reunião de 9 do corrente, em conformidade com o Artigo 24 n. 11 dos Estatutos, convoca uma Convenção extraordinária do partido para o dia 1.º de setembro p. futuro, na sua sede á Rua Frei Caneca n. 6 — 1.º andar, com o fim especial de escolher os candidatos do partido ao Senado Federal; Câmara Federal e Assembléia Legislativa do Estado. Das 9 às 12 horas, terá lugar a apresentação e exame das credenciais dos delegados á Convenção e das 14 às 18 horas proceder-se-á a votação acima referida.

ANTONIO FIGUEIRA
Presidente.

(71)

Esquistosomose Mansônica, o problema que empolga o sanitarista atualmente

Planos de campanha contra o terrivel mal — Surto de Kala-azar infantil no Ceará — Declarações do cientista Souza Pinto á nossa reportagem

Encontra-se no Recife o prof. Souza Pinto, sanitarista do Departamento Nacional de Saude, muito conhecido nos meios cientificos através de numerosos estudos sobre medicina tropical principalmente os referentes ao problema da malaria em nosso paiz.

Ouvido pelo DIARIO DE PERNAMBUCO sobre os objetivos da viagem que ora realiza entre nós, disse o professor Souza Pinto:

— Como sabemos, o problema que empolga o sanitarista atualmente é o da esquistosomose mansonica, de que Pernambuco é uma das grandes vitimas. O Serviço Nacional de Malaria tomou a si este encargo e o chefe deste Serviço no Estado, dr. Airton Vilela, está coligindo numerosos dados afim de apresentar um plano de campanha contra o terrivel mal.

O Instituto Ageu Magalhães sob a direção do especialista Frederico Simões Barbosa, realiza pesquisas das mais interessantes. Muitos outros, entre eles o

(Conclue na 7ª página)

1930: duas etapas na história do Brasil

Declarações do historiador Alan Manchester — Conferencias no Recife

O professor Alan K. Manchester, decano de uma das mais antigas Universidades dos Estados Unidos, — a Universidade de Duke — encontra-se, há varios dias, no Recife, onde pronunciou no Arquivo Publico Estadual, no Instituto Joaquim Nabuco e na Associação Cultural Brasil-Estados Unidos conferencias, dentro do programa de intercambio cultural dos Estados Unidos com o Brasil, patrocinado pelo Departamento do Estado.

O professor Manchester que, na Universidade de Duke, ocupa a cadeira de Historia Imperial, vem desenvolvendo, nos Estados Unidos, trabalho de aproximação cultural entre os dois paises, o que lhe valeu o titulo de adido cultural honorario do Brasil. Em 1933, o dr. Manchester publicou livro, hoje, classico sobre a historia da influencia inglesa no Brasil *"British Proeminence in Brasil"*. E' ainda autor de *"Economic Literature of Latin America"* publicado pela Harvard University Press e *"Dictaters and Dictatership in Latin America"*, publicado pela George Washington University Press.

CONTINENTALIDADE

— "O que tenho procurado demonstrar em conferencias realizadas nos Estados e no Brasil é o sentido de aproximação que existe entre os dois paises, possuidores de uma mesma caracteristica: duas grandes democracias no continente americano; os Estados Unidos, na America do Norte; o Brasil, na America do Sul", disse ontem, a reportagem do DIARIO.

Pela segunda vez o prof. Manchester vem ao Recife. Nessa viagem que ora empreendo — e que terminará em Belem do Pará, após permanencia em Fortaleza, o prof. Manchester vem realizando conferencias desde Porto Alegre.

DUAS ETAPAS

O prof. Manchester viajará ciou, no Joaquim Nabuco, conferencia em que procurava situar duas etapas na historia do Brasil, do ponto de vista do historiador moderno, antes e depois de 1930. Antes de 1930, disse ele, se poderia compreender a evolução politica e social, do Brasil; após 1930, iniciou-se um processo historico que, pela sua complexidade, é de dificil interpretação. 1930, torna-se assim, um periodo de demarcação na historia brasileira. Com ele deixou de existir solução de continuidade na vida politica e social do Brasil".

O prof. Manchesteh viajará na proxima semana, com destino a Fortaleza, onde a convite de associações culturais, pronunciará conferencias. Belem será a ultima etapa da viagem que ora empreende o professor norte-americano.

CONTA CORRENTE POPULAR
JUROS 7% a/a
BANCO MERCANTIL DE PERNAMBUCO S.A.
Funciona das 9 às 17 hs
RUA DO IMPERADOR 582

FESTA POPULAR EM JABOATÃO

EM FRENTE AO CINEMA

O MOVIMENTO POPULAR AUTONOMISTA, por intermedio dos Diretorios e Nucleos de JABOATÃO, que apoiam JOÃO CLEOFAS, candidato do povo de Pernambuco, convida os moradores daquele Municipio e bairros adjacentes, para a FESTA POPULAR que será realizada hoje, às 20 horas, EM FRENTE AO CINEMA, com a colaboração de varios artistas do Radio Pernambucano.

«UMA FESTA DO POVO PARA O CANDIDATO DO POVO»

Comicio do "Clube da Lanterna"

Na próxima quarta-feira, 25 DIA DO SOLDADO, o Clube da Lanterna, Secção de Pernambuco, realizará na avenida Dantas Barreto, trecho compreendido entre as antigas ruas das Trincheiras e Laranjeiras, grande comicio em homenagem às Classes Armadas, tendo ainda o objetivo de esclarecer o povo sôbre o grave momento que o país atravessa.

Abrirá o comicio o presidente do Clube, jornalista Jorge Abrantes. Falarão os seguintes oradores: deputado Andrade Lima Filho, jornalista João Duarte Filho, professor José Cavalcanti Sá Barreto, advogado Goes de Andrade, jornalista e vereador Dias da Silva, advogado Paulo Rangel Moreira, universitário José Mário de Andrade e deputado Lael Sampaio.

MONUMENTO AO PRACINHA BRASILEIRO

RIO, 21 (Meridional) — O sr. Getúlio Vargas encaminhou uma mensagem ao Congresso, pedindo um crédito de cincoenta milhões de cruzeiros para a construção do monumento nacional destinado a guardar os despojos dos pracinhas brasileiros, após o repatriamento dos mortos, no cemitério de Pistoia.

Casa Grande & Senzala

Estréia amanhã, dia 23, ás 20 e 30 horas, a peça Casa Grande & Senzala, de José Carlos Cavalcanti Borges, dramatização do celebre trabalho histórico-social de Gilberto Freyre.

Interpretada por amadores recifenses, sob a direção de Alderico Costa, Casa Grande & Senzala voltará á cena nos dias 25 e 28.

Estando quase exgotada a lotação para o dia 23, encontram-se com o bilheteiro Lisboa apenas camarotes de segunda, para a estréia; para os demais espetaculos, todas as localidades estão á venda.

REGRESSAM OS REPRESENTANTES PORTUGUESES

Viaja para Salvador, onde deverá embarcar, no dia 26 no navio Santa Maria com destino a Lisbôa, o etnógrafo portuguez Gastão de Bettencourt, chefe da secção de Intercâmbio luso-brasileiro do Secretariado Nacional de Informação, Cultura Popular e Turismo de Portugal que no Recife, participou, na qualidade de representante oficial daquele orgao do governo português, das Comemorações do Tricentenario da Restauração. O sr. Gastão de Bettencourt pronunciara, em Salvador, a convite do Circulo de Estudos Portugueses da Faculdade de Filosofia conferencia sobre **A passagem de Portugal e o folclore.**

Em Lisboa, o etnógrafo Gastão de Bettencourt participara da organização da **Exposição do Folclore do Nordeste brasileiro** que será realizada nos salões do Palácio Foz, em novembro próximo.

No domingo, em avião especial, seguirá para o Rio de Janeiro o professor Manoel Lopes de Almeida, da Universidade de Coimbra. No Recife o prof. Lopes de Almeida tomou parte no Congresso de História pronunciando conferências a convite de associações culturais.

No Recife, deverá embarcar também no Santa Maria o prof. F. A. de Oliveira Martins.

RADIO TAMANDARÉ
em ondas médias
e curtas
3.265 quilociclos
800 quilociclos

VIDROS PLASTICOS
PARA LANTERNAS
TRAZEIRAS
E
DIANTEIRAS
DE TODAS AS MARCAS DE AUTOMOVEIS
Somente na
CASA JOS
ACCESSORIOS

65 anos a serviço do Brasil

No histórico ano de 1889, precisamente nesta data, homens de olhos voltados para o futuro, fundavam, em Juiz de Fora, o Banco de Crédito Real de Minas Gerais. Traziam para o comércio bancário a austeridade, a prudência e o senso de responsabilidade da gente montanhêsa.
Hoje, com vasta rêde de agências no território nacional, com correspondentes em tôdas as partes do mundo, o Banco de Crédito Real de Minas Gerais permanece fiel ao mesmo espírito que presidiu sua fundação: cooperar com tôdas as fôrças produtoras pelo engrandecimento e pela riqueza do Brasil.

SEDE - JUIZ DE FÓRA, M. GERAIS
Departamentos no Distrito Federal, São Paulo, Bahia, Rio Grande do Sul, Paraná, Pernambuco, Espírito Santo, Rio de Janeiro, Goiás e Santa Catarina.

BANCO DE CRÉDITO REAL DE MINAS GERAIS S.A.
FUNDADO EM 1889

NOVAS INSTALAÇÕES DA FILIAL DE NIASI S. A. NO NORTE

NIASI S. A. tem a grata satisfação de comunicar aos seus amigos e freguezes a transferência do seu estabelecimento comercial para á rua da Concordia, 201. No seu novo endereço. NIASI S.A. está melhor aparelhada para servir sua numerosa clientela, dispondo agora de maior estoque de mercadorias, em matéria plástica, perfumaria da sua especialidade e artigos em geral para sabeleireiros. NIASI S.A., o expoente máximo do ramo, em todo o Brasil. Rua da Concordia, 201 — Recife.

(132)

CORDEIRO DE FARIAS -- UM HOMEM DIGNO QUE NÃO TRAI A PALAVRA EMPENHADA — CANDIDATO PARA OS HOMENS DE HONRA DE PERNAMBUCO. — (Divulgação do Comité pró-candidatura do general Cordeiro de Farias).

ILEGÍVEL

DIARIO DE PERNAMBUCO

(Orgão dos «Diarios Associados»)

FUNDADO EM 1825 — Diretor: ASSIS CHATEAUBRIAND Redação e administração: Praça da Independencia, 12 — Recife — Sucursais: No Rio — Rua do Ouvidor n.º 100 — Fones: 43-7634 e 43-7997. Em São Paulo — Rua 7 de Abril n.º 230 - 4.º andar. Fones: 48277 e 44181. Alagôas — Rua do Comercio, 18 - 1. andar — Maceió. Paraíba — Rua Gama e Melo, 95 — João Pessôa. Av. Maciel Pinheiro, 91 - 1.º andar — Campina Grande. Rio Grande do Norte — Avenida Rio Branco, 510 — Natal. A correspondencia de ordem comercial deve ser endereçada ao gerente do DIARIO DE PERNAMBUCO. Para anuncios procure o Dep. de Publicidade TELEFONES: Direção: 7726. Redação: 6659 Gerencia: 6027. Assinaturas. No País: Ano Cr$ 250.00. Semestre Cr$ 130,00 No Exterior: Ano Cr$ 500.00 Semestre Cr$ 260,00 — Pagamento adiantado

DOMINGO, 22 DE AGOSTO DE 1954

Contribuição dos Institutos

Se não fosse o caso cada vez mais complicado do inquérito sôbre o assassinio do major Rubens Vaz, o país estaria acompanhando com mais interêsse as controvérsias em torno da lei que majorou as contribuições obrigatórias dos segurados dos Institutos de Previdência Social. Discute-as no momento a Associação Comercial do Rio de Janeiro, já diante do novo projeto de lei em curso na Câmara Federal, mandando que as referidas contribuições sejam cobradas á base de um teto máximo de cinco vezes o equivalente ao salário minimo de maior valor do país. Assim, o teto seriam 12.000 cruzeiros, cinco vezes 2.400 cruzeiros, o salário mínimo no Distrito Federal.

As empresas comerciais e industriais manifestaram-se a favor do recolhimento nos limites primitivos. De uma forma ou de outra, o essencial é que as instituições de previdência se compenetrem melhor de sua missão em face dos seus associados, que formam a grande maioria dos trabalhadores brasileiros. Se algumas se esforçam no cumprimento da legislação trabalhista, outras dela se afastam numa ostensiva negação ás diretrizes legais que as criaram e mantêm.

Não basta pleitear e conseguir o aumento da renda; é preciso emprega-la em benefício de toda a comunidade que a assegura infaliveimente, todos os meses, em descontos compulsórios, nas folhas de salários. Pois certas autarquias dão sempre uma aparência de favor ou caridade ao minimo de amparo porventura conseguido por qualquer associado. Ora, nem uma coisa nem outra devia ocorrer. No regime assistencial estabelecido, o amparo é um direito e como tal deve ser concedido.

Vejamos o que se verifica em Pernambuco quanto á assistência médica e hospitalar.

Quanto á primeira, por maior que seja a dedicação pessoal de muitos clínicos e cirurgiões, não se exerce com a amplitude e a eficiência reclamadas pelas verdadeiras multidões de trabalhadores enfermos. Acumulam-se as reclamações nêsse sentido. Há doentes que esperam tanto a vez dos exames e das receitas que quase morrem na fila. Os leitos das casas de saúde apresentam-se em número irrisório comparado com o das pessoas que dêles necessitam. Outro caso é o das casas próprias. A verdade é que os Institutos já dispõem de recursos para financia-las com menos restrições e para simplicar os respectivos processos que exigem um tempo enorme para atingir a fase das escrituras.

Eis um roteiro que não pode ser desprezado quando se cogita da majoração das contribuições

ABUSOS NA MUNICIPAL

Desde que se instalou a Câmara Municipal do Recife, em 1947, a imprensa vem denunciando, embora sem resultado, os desmandos praticados pelos seus vereadores.

Quando não é a criação de verbas ilegais de representação para os membros da Casa ou o recebimento antecipado da famosa "consoada", o que se vê é a abertura de grandes créditos para ocorrer ás despesas com passeios e recreações dos vereadores ou, então, a interminavel criação de cargos novos na própria secretaria da Câmara para atender ás exigências de cabos eleitorais, redundando tudo isso em escorchantes sangrias no já combalido erário municipal, cujos recursos deveriam ter melhor aplicação nos melhoramentos públicos de que tanto carece a cidade.

E, no fim de cada ano, quando ainda se votam polpudas subvenções para favorecer núcleos e agremiações nitidamente políticas, o balanço das atividades da Câmara do Recife, constitue novos e pesados ônus para a Municipalidade.

No-entanto, no corrente ano, muito mais ruinosa tem sido a ação dos vereadores recifenses como a demonstrar que êles têm o propósito de superar os excessos e absurdos até então cometidos.

Assim é que, possuindo a secretaria da Câmara mais de 60 funcionarios, em março deste ano, foram criados mais 32 novos cargos, escândalo de que os jornais tanto se ocuparam.

A Câmara possuia um automovel e para tanto dois motoristas, os quais, por sinal, se encontravam, como ainda se encontram, afastados do serviço. Foram adquiridos por 250 mil cruzeiros 2 "jeeps" usados, sendo que de um dêles não teve o necessário recibo porque a respectiva reserva de dominio pertence ao Ministério da Agricultura. Pois bem, foram criados mais quatro lugares de motoristas.

Ainda mais: é sabido que em todas casas legislativas, em virtude de dispositivo regimental universalmente adotado, nos intervalos das sessões não são preenchidos os lugares porventura vagos no corpo do funcionalismo.

A Câmara Municipal do Recife, anteriormente á instalação da presente sessão legislativa, por conseguinte em pleno interregno, criou mais 3 cargos e fez as nomeações dos felizardos.

Agora mesmo acaba de votar um crédito de 700 mil cruzeiros, destinados á compra de um automovel novo para a presidencia e mais 2 "jeeps".

E para tanto, certamente, serão criados mais cargos de motoristas.

Afinal de contas até quando irão esses abusos?

CORREIOS E TELÉGRAFOS

Causou estranheza no Recife a atitude do novo diretor regional dos Correios e Telégrafos, criando dificuldades a um reporter que pretendia visitar as diversas dependências da repartição. E mais estranheza ainda a sua justificativa de que a «ética» desaconselhava a entrada do jornalista em determinadas secções do edificio da avenida Guararapes.

Desconhecemos êsse conceito de ética que tange a imprensa de um departamento que, sendo público, deve funcionar sob a vigilância do público. O que o impedimento arbitrário veio revelar foi a existência de alguma coisa que se quer ocultar. E que, não sendo evidentemente sucursal das indústrias secretas da bomba de hidrogênio, é serviço mal feito, cujo conhecimento viria comprometer mais os seus autores.

Pois, querendo fechar a sete chaves, a matriz das irregularidades, estas o novo diretor regional não trancou. Todos as conhecemos demais refletidas no péssimo tratamento dado á expedição de cartas e telegramas. Falhando nêsses dois setores, razão de sua existência, a D. R. C. T. falha na sua missão de maneira total.

E é isso o que infelizmente vem ocorrendo, por motivos ainda não explicados.

O caso, ontem denunciado, dos despachos telegráficos enviados aos seus destinos em caminhão, é coisa antiga e que vem desacreditar aqui um serviço federal, no qual a população tanto confiou em velhos tempos. Se os telegramas seguem, quando seguem, por êsse meio de transporte, imagine-se o que acontece com as cartas e encomendas. Quando são entregues aos destinatários, já perderam completamente a atualidade. Êsse fato observamos com frequência quanto aos semanários chegados á nossa redação. Vêm de cidades ás vezes próximas, mas é como se viessem da China.

Em vez de proibir o transito de representantes da imprensa, o que o novo diretor regional deve fazer é lutar pela eficiência e valorização dos Correios e Telégrafos em Pernambuco. Esse deve ser o seu programa e o dos seus auxiliares. Tudo o mais é tolice e simulação de prepotência.

CONTRA O "SITIO"

Anstregesilo de ATRAYDE
(Para os «D. A.»)

RIO — Felizmente desmentiu-se a noticia de que o governo desejava pedir ao Congresso a decretação do estado de sitio.

Os jornais anunciaram que houve sondagens entre os governadores e até publicaram declarações peremptorias do de São Paulo, radicalmente hostis á triste lembrança.

Aliás, seria muito pouco provavel que o Congresso concedesse ao Executivo a medida excepcional, cuja desnecessidade é patente.

• • •

Embora o país se encontre traumatizado pelo crime da rua Toneleros e a autoridade do governo reduzida a zero, não existe razão para o estado de sitio.

Esse acrescentaria os poderes do presidente da Republica, mas não lhe asseguraria a recuperação que só poderá resultar do esclarecimento completo da autoria do delito, como ele proprio o deseja, «dôa a quem doer».

O «sitio» seria, pois, em toda a linha uma medida contraproducente e perigosa.

• • •

Desejaram-no, talvez, individuos que estão raciocinando em termos antigos de total subserviência do Congresso.

O governo não arranjaria votos na Camara para o «sitio» no qual não faltaria quem visse os prodromos do golpe e da ditadura.

A Nação está comovida mas confiante em suas Forças Armadas. Para a apuração do crime, que é o que fundamentalmente interessa neste momento. Não é preciso suspender as garantias constitucionais de ninguem. Nem as do governo nem as do povo.

Evacuem-se os mortos

ASSIS CHATEAUBRIAND

RIO, 19 — Como senador da República me cumpre defender o Tesouro Nacional do golpismo que o está ameaçando, no caso dos especuladores altistas do café.

Foi o govêrno federal, impecável na execução do decreto do preço minimo, levado á economia cafeeira. Só não vendeu café, neste país, a 60 cruzeiros, por dez quilos, quem não quis, ou seja, quem trocou a sua posição de produtor ou de negociante pela de especulador.

No ambito do comércio interno, a atitude do Ministério da Fazenda, através da sua Comissão de Financiamento da Produção, esteve sempre irrepreensivel. Chegou mesmo ela a ser tolerante ao excesso. Abrandaram-se os desagios, para receber cafés mais baixos, cafés chuvados, por preços mais favoráveis. Com essa linha de conduta, o que se visava era oferecer ao comerciante e ao plantador, aqui dentro, uma cobertura financeira da maior amplitude. Logo, apoio de dinheiro é o que não faltou a quem quer que tivesse uma situação legitima de comerciante ou de produtor O Estado brasileiro teve, desta vez, um zêlo constante e infatigável, no sentido da proteção dos interesses do seu produto maximo. E não foi só o Ministério da Fazenda, mercê da Comissão de Financiamento.

Também o Banco do Brasil por três vezes, melhorou as bases do financiamento do café. Não houve, já não digo uma vontade, mas um desejo de associação cafeeira dêste país, que o govêrno, mais do que reconhecesse, não advinhasse.

Abram-se os jornais de São Paulo e do Rio, que fazem oposição ao presidente da República. Que se lia na crônica cafeeira de cada um deles? Que o govêrno federal financiava o café em preços excessivamente altos. Vários cafeicultores paulistas se associaram a campanhas contra o sr. Getulio Vargas e o sr. Osvaldo Aranha, porque eles amparavam de mais os produtores.

— Em que se baseavam os homens de Santos e do Rio, que foram espetacular em Nova York, café-papel? Que ajudavam o govêrno? Mas o café andava em tão altas cavalarias que já subira ao mundo da lua, e virava cavaleiro de São Jorge, de lança em riste contra os dragões da baixa, que na hipótese, eram as velhas matronas, donas de casa americanas. Assim, os que daqui partiram e foram jogar em Front Street, só tinham o objetivo mesmo da especulação.

Ora, as especulações ajudam, quando os negócios, indo mal, na rotina do comércio, há que excitá-los nas bolsas para que êles melhorem. Mas, no caso do café ,o negócio tinha melhorado de mais. Eu, aqui mesmo nesta coluna, citei uma frase lapidar, como conteudo politico, do sr. Souza Dantas, quando êle me dizia há quatro semanas, que o Brasil, por seu governo, intervir na Bolsa de Nova York, isto significava um desafio aos consumidores americanos, já trombudos com as cotações de 87 e 89 cents. a libra-pêso.

Nestas condições, depois da volta atrás, inteligente e corajosa do governo, na politica do café, o que há a fazer é evacuar os cadáveres e enterrá-los para que o fétido dos mortos insepultos não continue a contaminar os novos horizontes do café, que, sendo mais modestos, resultam contudo mais firmes.

O abrandamento da tensão entre produtores brasileiros e consumidores americanos é que deve constituir, hoje e amanhã, o objetivo das autoridades nossas e dos Estados Unidos. Cometeram-se êrros de ambos os lados. Talvez, até, aqueles dos americanos tivessem sido maiores. Vamos, porém, esquecê-los, dentro de um ponto de referencia comum, capaz de provocar uma nova politica cafeeira americano-brasileira, assentada em linhas de satisfação dos interesses reciprocos.

VAMOS A PORTASIO

Guido FERNANDES
(Para o «D P.»)

Portasio só, nada significa. Pode ser o nome de um companheiro que a gente encontra todos os dias, na fila de ônibus, a quem perguntamos, sem realmente, nenhum interesse pela resposta — «olá Portasio, que há de novo?». Mas tambem pode ser nome de santo; no que aliás sôa muito bem. Dia de São Protasio. Valei-me São Portasio! Quase tão eufônico quanto Santo Antonio ou São Francisco. Os dicionários, todavia, nenhuma referencia fazem a esta palavra. Consultamos vários. Portasio, Portasio, não; não há nada a respeito. Depois de «portaria» pula-se para «porta-selos».

O promotor Luiz Cristovão informa que pode ser aplicada a qualquer porta desmesuradamente grande, monumental. E esta talvez seja a razão pela qual assim denominaram certo lugar em Afogados da Ingazeira, onde o Sale acaba de construir açude público de perto de um milhão de metros cúbicos.

Portasio é tambem o nome do açude e se para lá vamos é porque temos bom motivo para fazê-lo. Isto é, realizar o peixamento do mesmo, o que em linguagem menos tecnica significa deitar nagua alguns peixes, afim de que se reproduzam e possam, em pouco tempo, contribuir para melhor alimentação da população local. Explica-se, portanto, o interesse que desperta a cerimonia entre todas as classes dos Afogadenses. Ante aquele povo que nos cerca e nos envolve frente á barragem, o agronomo Aluisio Costa, especialista no assunto, dá algumas «definições», para melhor compreendermos o valioso especimes que certamente no interior da lata de querozene, ansiosamente aguarda a hora do mergulho. Em primeiro lugar aprendemos que se trata de um Astronotus ocellatus, vulgarmente conhecido como Apaiari. Maravilhoso peixinho que se reproduz independente das condições meteorologicas e em aguas paradas; razão pela qual é recomendado ao povoamento e repovoamento dos açudes das zonas sêcas. Oriçinário do Amazonas, adaptou-se lindamente ás nossas peculiaridades climaticas, fazendo com que o serviço de psicultura do DNOCS, «out'» e em grande escala. Jura Aluisio pela Cruz de Nosso Senhor Jesus Cristo que em três ou quatro anos daqueles vinte pioneiros (este foi exatamente o numero dos que mergulharam nas mansas aguas do Portasio, teremos três e quatro toneladas de pescado; o que nos deixa a todos mais ou menos assombrado com tanto peixe, assim, quase vindo de nada. Mas assim são os peixes, prolificos, e melhor eles que nós, com a vida cara que se tem hoje.

A festa do Afogados da Ingazeira para celebrar o povoamento de seu novo açude foi completa. Em plena praça pública, debaixo de um sol bem sertanejo, tivemos nada menos que cinco bons discursos. Falaram o prefeito, o promotor, a professora, e um jornalista. A todos respondendo o secretario Eudes que numa prova de endurance a tudo suportou sem o auxilio sequer de um sombrero.

LEVANTAMENTO DO CUSTO DA PRODUCAO AGRO-PECUARIA

RIO, 21 (Meridional) — O Serviço de Economia Rural do Ministério da Agricultura está realizando minucioso levantamento do custo da produção agro-pecuária do país, em colaboração com o IBGE. Já foram enviados questionários a 415 municipios, entrando no inquérito informações sobre capitais, funcionários fixos e circulantes, culturas de milho, arroz, feijão, batata inglesa e produção de leite e pecuaria.

A proposito de babassú

Gilberto FREYRE
(Para os «D. A.»)

Apareceu ha anos no Rio um quimico a fazer com o côco babaçú o inverso do que Colombo fez com o ovo. Dizem-me que a idéia do quimico continua viva. Que é realmente cheia de possibilidades. E' natural que nos voltemos para essa figura de inventor com alguma curiosidade e muita simpatia. Para ele e para o mais recentemente aparecido no Maranhão, com invenção semelhante.

Colombo resolveu o problema de pôr um ovo em pé, quebrando-lhe uma das extremidades. O inventor Vivaqua pretende resolver o problema de aproveitar-se o oleo do côco de babaçú, conservando-o inteiro.

«Não» — explicou-me o brasileiro que considero meu orientador em assuntos de petroleo: o general Juarez Tavora — «o côco babaçú não resolve o nosso problema de petroleo. Mas. pode concorrer para a solução do nosso problema de combustivel».

Concorrendo para a solução do nosso problema de combustivel, o aproveitamento da essencia do côco babaçú concorre para tornar possiveis no Brasil varias pequenas industrias. Inclusive pequenas atividades rurais, capazes de aumentar nossa produção de alimentos. E aí é que enxergo, com olhos talvez deformados pelos estudos de minha predileção, o aspecto mais interessante da invenção Vivaqua: o seu aspecto antes social que econômico, antes humano do que mecanico.

Pois tornando possiveis essas pequenas industrias, essas atividades rurais, essa produção de alimentos no interior, o aproveitamento pleno da essencia do côco babaçú, viria concorrer grandemente para o fortalecimento da gente media no Brasil, hoje tão degradada. Viria concorrer para a descentralização de industrias entre nós, evitando o perigo para uma gente como a nossa, já vitima de outros excessos de centralismo, do exagero do centradas maciçamente nas metropoles ou nos seus suburbios.

Que essa concentração se faça até o justo ou o inevitavel, compreende-se. Que ela se torne, porém, superior aos interesses da população brasileira ou do homem brasileiro, é que não se entende nem se justifica. De modo que contra o excesso de centralismo ou de metropolitanismo industrial é preciso que se levantem no Brasil forças que favoreçam ou facilitem a descentralisação da atividade industrial em pequenas, medias e grandes industrias espalhadas pelo interior e pelas pequenas cidades.

Enxergo no aproveitamento da essencia do côco babaçú um dos meios de fugirmos áquele excesso perigoso. Um dos meios de fugir o brasileiro medio á condição de servo ou de pária do muito rico ou do muito poderoso. Um dos meios de fugir o brasileiro do interior á situação de simples colono ou simples nativo, explorado pelos big das grandes cidades. Estes se tornam donos de tudo e de todos através de crescente e absorvente concentração de poder econômico nas suas mãos cheias de anéis.

O combustivel fácil do côco babaçú torna possivel outra paisagem no Brasil. Torna possivel um Brasil não só de grandes industrias metropolitanas como de varias industrias pequenas e medias espalhadas pelo interior. A paisagem mais desejavel para os que sonham com um Brasil social e economicamente democratico.

ATOS DO GOVÊRNO ESTADUAL

O governador do Estado assinou, ontem, os seguintes atos:

nomeando Milson Barbosa de Arruda, concursado, para exercer interinamente o cargo de escrivão, padrão «D», da Coletoria de 4.a classe, em São Vicente Ferrer, enquanto durar o impedimento do efetivo;

nomeando Edmilson Carlos de Assunção Lira, concursado, para exercer o cargo de escrivão, padrão «D», da Coletoria Estadual de Toritama, criado pela lei n. 1.865 de 18 de junho de 1954, ficando sem efeito o ato n. 1.951 de 20 do corrente mês na parte que se refere ao mesmo;

revertendo Antonio de Sá Leal, escriturario, padrão «I», da Diretoria de Rendas da Capital, devendo servir adido á Diretoria de Fiscalização de Rendas, até ulterior deliberação.

— O governador do Estado recebeu, ontem, os seguintes telegramas:

De Porto Alegre — «Quando se realizavam comemorações Tricentenário Libertação Pernambuco, Vossa Excelencia seu preclaro governante teve oportunidade invocar espirito Guararapes e então encarecer necessidade sagrada união forças vivas nacionalidade como compromisso de todos os brasileiros irmanados em todos os recantos do país. No movimento restauração era o povo com os seus mestres campo vindos meio rural. A reconquista de Recife simboliza ato definitivo consolidação território e define unidade nacional. Hoje se as fronteiras internas da nacionalidade crescem pelos problemas suscitados e se as fronteiras externas cada vez mais se agigantam pela linha do Atlântico, exemplo heroicos combatentes Pernambuco antecipa para sempre estilo conduta a observar sob pena fuga ou demissão compromissos perante a nação brasileira. Aqui somos os brasileiros de vanguarda. Por isso nos toca patriotismo e nos exalta e comove o gesto nobre Pernambuco ao lado General Osvaldo Cordeiro de Farias, lider incondicional da defesa do Atlântico, possuidor conhecimento nossos problemas. Ilustre sociologo Gilberto Freyre após largo itinerário interior êste Estado no Governo General Cordeiro de Farias registou em obra publicada conforme expressão textual medidas vigorosas que vão sendo tomadas em favor população inteira referindo-se naquele tempo em tais têrmos a administração riograndense. Projeção nacional candidato evidencia altos propositos sua indicação. Esse glorioso Estado reanima espirito federativo liberalismo brasileiro e retoma tradição vida pública país Atenciosas saudações. aa) Osvaldo Retzsch — José Bertaso — Henrique Bertaso — José Cuervo — J. Cunha Rasgado — Aldo Filgueiras — Gal. Rinaldo Câmara — Cel. Aurelio — Cel. Florestano Guteres — Drs. Mem de Sá — Gabriel Pena de Morais — Manoel Luiz Borges da Fonseca — Arnaldo de Freitas — Renato Costa — Sensurio Cordeiro — Eurico Rodrigues e Francisco Pedro Pereira de Souza».

Do Rio — «Resposta telegrama 4 março último, comunico Vossa Excelencia que conselho superintendencia moeda crédito resolveu em sessão 3 julho findo adiar para melhor oportunidade cambial importação pleiteada de dez tratores e acessorios. Atenciosas saudações. aa) Osvaldo Aranha — Ministro Fazenda».

De Tabira — «Jubiloso comunico vossencia resolvi, juntamente tôda minha familia abandonar União Democrática Nacional e ingressar Partido chefiado vossencia fim apoiar candidatura Cordeiro de Farias a Governador do Estado e de Pedro Pires á Deputação Estadual. Outros importantes adesões firmam comigo presente telegrama. Saudações. aa) Manoel Francisco Sobrinho, João José de Caldas, Pedro Francisco de Souza, Odon Alves de Freitas, Maria de Lourdes Rafael, Maria de Lourdes Gomes, Francisco Serafim de Souza, Luzia Alves de Souza, José Bertoles da Silva, Caetano Bertoldo de Teixeira, Severino Francisco de Souza, Francisco Lopes de Souza, Manoel Francisco de Souza».

De Tabira — «Tenho a satisfação de comunicar a Vossa Excelencia que militei até há pouco, na União Democrática Nacional, secção dêste municipio, sob cuja legenda fui candidato á Vereança Municipal, obtendo mais de uma centena de votos de meus parentes e amigos. Discordando agora da orientação política do ilustre deputado João Cleofas, venho prestar a Vossa Excelencia minha irrestrita solidariedade a candidatura

(Conclue na 8.ª pagina)

O MOMENTO INTERNACIONAL

O discurso pronunciado pelo presidente do Conselho da França, sr. Mendés-France, na conferencia de Bruxelas que se celebra entre os paizes da Comunidade Europeia de Defesa, teve a virtude de apresentar o problema da ratificação desse tratado pela Assembleia Nacional Francesa, com grande lealdade.

O estadista francês encarou as questões de frente, sem nenhum subterfugio, afirmando redondamente que se as propostas de emendas por ele apresentadas não forem aceitas, o Parlamento do seu paiz não ratificará o tratado. A consequencia seria a demissão do seu governo e a formação consequente de uma especie de frente popular que representaria completa vitoria para os russos.

Não se conhecem ainda as propostas de Mendés-France, não podendo, portanto, os observadores da politica internacional pronunciar-se a respeito. Sabe-se, porem, porque ele proprio o disse, que não ha nelas descriminações contra a Alemanha, embora se faça a exigencia de uma previa resolução do problema do Sarre. Tal exigencia havia sido formulada pelos seus predecessores ,e ele não abria mão dela.

A vantagem da atitude de Mendés-France está em que se quebrou o impasse existente no assunto. Era precisamente isso que desejavam os demais componentes da CED e reclamavam com insistencia os americanos e britanicos. A atitude francesa vai definir-se, por fim, num sentido ou noutro.

Asseguram os telegramas que, embora o representante belga, sr. Henri Spaak, esteja agindo como mediador entre a França e os restantes paizes da CED, ha na conferencia uma atmosfera de completa hostilidade ás propostas francesas, como observou o delegado holandês, sr. Beyien.

Não obstante, a conferencia deseja discuti-las, dando uma oportunidade á apresentação de uma formula que salve a NATO, pois que a ausencia da França em qualquer organisação de defesa da Europa causaria um transtorno de tal ordem que a tornaria praticamente inconcebivel.

Apezar de não ser de otimismo o ambiente da conferencia de Bruxelas, a expectativa é de que a boa vontade para com a França e a imprescindibilidade da sua presença no Exercito Europeu poderão aplainar obstaculos e conduzir a algum resultado positivo.

A policia e os direitos femininos

Zacharias MACIEL
(Para o «D P.»)

O projeto de lei que o senador Mozart Lago apresentou, dias passado, ao Senado, criando Policia Especial Feminina como complemento da nossa organização policial, «com a finalidade de agir na prevenção e repressão dos crimes e contravenções praticados por mulheres ou menores imuberes de ambos os sexo», afigura-se-nos interessante e oportuno.

Não há dúvida que ainda estamos atrazados em vários setores na nossa organização policial e uma das lacunas, a prescher era, evidentemente, a relativa a este aspecto.

Não só a nossa policia não dispõe de gente especializada para o trato com os delinquentes do sexo feminino, como tambem se acha em situação muito delicada, neste particular, por se tratar de um problema que é tambem de sexo. Não fazemos ainda, igualmente, a separação dos detentos de sexos diferentes. E por mais desentendidos que sejamos do assunto, parece-nos que este estado de coisas não é recomendavel nem deve persistir.

Em circunstancias especiais, e por motivos imprevisiveis, qualquer de nós, homem ou mulher, pode cometer um ato delituoso, de maior ou menor gravidade, até porque não nos temos ocupado, convenientemente, com as medidas de prevenção dos delitos e crimes, como, por exemplo, a proibição de porte de armas, o uso de bebidas alcoolicas em certas aglomerações, um policiamento constante e eficiente, embora velado, de clubes, bars, etc., lugares que a mulher hoje tambem frequenta.

E' certo que a mulher, pela sua natureza, é infensa á turbulencia e ao crime, mas nem por isto tem deixado de cometê-lo, direta ou indiretamente. A delinquencia feminina, por outra parte, tem aumentado muito ultimamente(crimes hediondos em que tem praticado nos quais a mulher se acha envolvida) e não tem sido poucos os casos em que um cidadão ou um marido foram mandados deste para um outro mundo melhor, pelas mãos delicadas da mulher.

Essas razões forçam-nos a aceitar a Policia Feminina como uma necessidade dos tempos atuais e como um progresso ou aperfeiçoamento das nossas organizações de segurança pública.

E não se diga e se inculque a fraqueza da mulher como condição contraria á medida em apreço, que pareceria então, á primeira vista, uma extravagancia ou um absurdo. O «sexo fraco» não tem mais razão de ser. A mulher mesma arrogou para si o direito de exercer qualquer função ou cargo, por mais arduo que seja. Deixou tambem de ser a companheira do homem, preferindo ser a sua rival. O «dôce anjo do lar», que veio de uma costela de Adão para ser a sua companheira — de que nos falam os retoricos e poetas — não existe mais.

A mulher moderna livrou-se quase completamente das peias sociais e domesticas que a escravizavam: fugiu com razão á condição de inferioridade e de subordinação ao homem — injustiça que inconscientemente praticavamos. A luta continuada pela existencia, por sua vez, cansou e enfraqueceu o homem, ao passo que a mulher continúa forte e retemperada. Logo que a ocasião se lhe deparou, mostrou-nos qualidades extraordinárias de capacidade e resistencia. Não temos feito aliás, ultimamente, outra coisa que ceder terreno ás suas reivindicações. A principio fizemos-lhe pequenas concessões, vencendo ela as nossas mais fortes resistencias: depois, pela sua insistencia contra o nosso jugo teimoso e pelas suas justas e femininas razões, acabamos por ceder aos seus reclamos, que a isso já estamos habituados.

A criação de uma Policia Feminina significa, portanto, atender á mais um direito do belo sexo. A mulher professora, enfermeira, empregada no comercio, medica, advogada, engenheira, etc., foram conquistas substanciais e seguras desse sexo. Essas duas ultimas inconsequentes guerras, deram-lhe a oportunidade máxima á demonstração da sua eficiencia nos cargos e deveres ao nosso lado, conquistando a mulher, definitivamente, os direitos e as regalias que lhe cabiam. Os canhões e as bombas não estremeceram, tampouco, os seus frageis nervos. O «sexo fraco» é uma balela. A enfermeira Geneviéve agora na guerra do Vietnih, é

(Conclue na 10.ª pagina)

COUISAS da CIDADE

APOSENTADORIA

Um projeto em curso no Legislativo local concede aposentadoria aos guardas civis e inspetores de veiculos, após vinte e cinco anos de serviço ativo independentemente de exame medico.

Reduz-se, assim, em dez anos o tempo de serviço estabelecido por lei para o funcionario publico se aposentar. A estes não se obriga o trabalho noturno. Justamente a fundamentação do projeto divide uma classe que tem o seu horario rotineiro de trabalho diurno de outra que a executa em carater extraordinario á noite e, por fazê-lo, justo é que lhe caiba o privilegio de esperar menos tempo para a sua aposentadoria.

O guarda civil inicia praticamente suas atividades — e nisso se parece com o jornalista — quando os outros a encerram. Uma atividade que o mantem alerta e vigilante contra os que, de varias maneiras, perturbam o socego dos que dormem.

O esforço de não dormir a horas em que o corpo reclama repouso, estraga-lhe a saude. Os poucos servidores que atingem na Guarda Civil vinte e cinco anos de serviços ininterruptos, já estão organicamente aposentados. Depois de vinte e cinco anos de serviço ativo, do guarda civil não se espera o rendimento normal de trabalho .

Tiramos o chapeu ao autor do excelente projeto, ora em transito no Joaquim Nabuco, porque repara uma anomalia da lei e estabelece dentro de bases humanas o direito a quem lhe cabe. — P. C. M.

A feira democrática

Olivio MONTENEGRO

Nossa democracia noto que tem perdido terreno, tem regredido profundamente. Mas que se ha de fazer? Povos de uma tradição bem mais rica de cultura, de um nascimento mais ilustre não chegam muitas vezes a uma forma superior de vida democratica, quanto mais povo de um cruzamento tão hibrido como o nosso, e com tantas taras de servidão no sangue! Com essas antecedentes não se poderia, é natural, esperar do primeiro jato uma democracia séria, que servisse de exemplo aos outros. Tinha ela que começar assim mesmo, um pouco mentirosa, brilhando mais pelo nome do que pelo seu funcionamento exemplar.

Com tudo isto, no começo da Republica bem que se notava uma mais intensa vibração popular, uns assomos de civismo, umas bravuras românticas que ás vezes davam o que fazer aos governos da União. Esses bons governos, ciosos da sua autoridade, viam-se de vez em quando na necessidade de lançar contra o inocente mas teimoso fogo democrático daquele tempo o fogo menos inocente e de um efeito mais direto dos seus navios de guerra. A Bahia mais do que qualquer outro Estado ainda deve guardar nos seus planturosos flancos cicatrizes bem vivas desse fogo sinistro.

Hoje a vontade popular é bombardeada de outra maneira, de uma maneira menos épica, é verdade, porém mais eficiente: pelo dinheiro. A concorrência eleitoral está deixando de ser uma luta politica propriamente chamada, um pleito, um concurso, para ser um negócio, um vertiginoso negócio como o das grandes bolsas de New York ou Liverpool.

Esta modificação nos métodos do nosso sistema eleitoral, trazendo embora grandes inconvenientes para o regime democrático curou a nossa democracia de certos pequenos defeitos que tinha antigamente, e que se poderiam atribuir á sua pouca idade. Estavamos ainda na infancia desse regime. O principal defeito era precisamente o carater doméstico demais que se via nas eleições do interior. Fora das capitais tudo se passava docemente, sem precisar muitas vezes nem que os eleitores saissem de casa para votar: a eleição fazia-se quase sempre a bico de pena. E votavam até os mortos. Que digo? votavam até os que ainda não tinham nascido! Mas tudo isto que á primeira vista, parece simplesmente fabuloso, de um cinismo cru, no fim acaba-se achando simpático. Talvez esse sistema de sufrágio viesse do fervor democrático do primeiro momento; que, encantados com o novo regime fizessemos votar até os mortos ou os que estivessem ainda para nascer. Quisessemos uma unanimidade de sufrágio que abrangesse os cidadãos do passado, do presente e do futuro. Mas o fato é que essa unanimidade absoluta, acima do tempo e do espaço, trazia um grande inconveniente, senão dois. Primeiro é que desconcertava a todo o instante o nosso indice demografico; segundo é que abusava muito da silenciosa opinião dos mortos.

Agora não ha mais este perigo. O voto é dado pelo dinheiro, e ninguem admitiria mais a concorrência dos mortos. Por este lado não se pode negar que houve um aperfeiçoamento do nosso sistema democrático, um sensivel progresso; mas já por outro lado, se bem repararmos, nota-se uma inconveniencia grande nessa tão emocionante forma de eleição, em que o voto vai depender de quem der mais, de quem oferecer maior lance: é daqui a pouco tempo somente um reduzido grupo de brasileiros poder se eleger.

Os mais ricos. Será isto uma coisa fatal. O voto é uma afirmação de consciencia pessoal e civica e ninguem, é claro, ha de querer vendê-lo senão por um preço que bem dignifique essa consciência. Aliás ainda poderiamos citar outro inconveniente ligado a esse novo sistema que vamos chamar «aureo» de eleição: é excitar em muita gente a cobiça dos dinheiros publicos, para com eles se cobrirem das suas despesas eleitorais. Sobretudo os que são possuidos de um espirito publico fanático, e que não se saciam jamais do sacrificio de ser governador, senador, deputado, ou mesmo vereador. Tudo o que venham depois a tirar do Estado para as suas eleições, supõe pagar em dobro com os serviços que prestam á Republica. Que uma democracia pode aspirar de mais sublime?

Mas não. Tudo isto que aqui parecemos dizer sorrindo, é com uma profunda melancolia que dizemos. Porque, em verdade, e considerando bem, melhor seria o regime anterior, o sistema velho de eleições a bico de pena, com os mortos votando, mas sem serem votados, sem terem votos para se eleger! Com o novo sistema de voto, vamos dizer francamente, muitos dos vivos que se elegem os notamos mais mortos do que os mortos das catacumbas. Porque não é existir ter a consciencia no ventre; fazer dos seus intestinos as suas entranhas mais sensiveis. Pôr a sua vontade, a sua inteligencia, a sua imaginação, o seu espirito tudo em função das coisas, e nada em função da sua humanidade. Não é existir ceder em tudo ao automatismo do seu instinto, fazer da sua palavra e da sua ação dois inimigos inconciliaveis, eternamente a se negarem um ao outro. Existir, no sentido humano da palavra, é compreender, é alguma coisa saber o que se vale o que se pode e o que se deve.

Ha muito quem confunda materialismo politico com realismo politico e faça tranquilamente da sua palavra um trapo e da sua consciência outro trapo com que enxugam as lágrimas possiveis da sua vergonha. O poder para esta espécie de politicos é uma ocasião de fraqueza e não de força. Melhor para eles que a sua ambição fosse a de não ter ambição. As horas que custam desonra não dão, eu penso, orgulho a ninguem.

ILEGÍVEL

FATOS DIVERSOS

Esfaqueado o popular em Casa Amarela

Novas cenas de sangue verificadas na cidade — Casos de desastres do tráfego de veiculos — Outras ocorrencias policiais

Ontem, ás 18 horas, á rua Guimarães Peixoto, em Casa Amarela, verificou-se brutal cena de sangue, de que saiu gravemente ferido o popular João Corrêa Barros, solteiro, de 23 anos e morador á mesma rua.

Foi agredido pelo individuo Antonio Alves da Silva, solteiro, de 21 anos e domiciliado á rua 48, s.n., no Alto José de Pinho, seu antigo desafeto.

Após um encontro casual, Antonio Alves, armado de faca, insultou o rival, que revidou.

Estabeleceu-se forte discussão entre ambos e Antonio se atirou sobre João Corrêa para vibrar-lhe dois golpes no hemitórax esquerdo, logo abaixo da região peitoral do mesmo lado.

Vendo a vitima prostrada ao solo, o delinquente tentou evadir-se. Não chegou, porém, a correr muito, pois o soldado n. 128, da A.M. do 1.º Btl. da Policia Militar do Estado, Severino Ferreira de Araújo, conseguiu prendê-lo em flagrante.

Pouco depois, o criminoso era autuado em flagrante, na delegacia de plantão por ordem do capitão Altino Gomes de Sá, na Secretaria da Segurança, que mandou recolhê-lo ao xadrês a disposição do 2.º delegado da policia da capital.

João Corrêa de Barros foi submetido a intervenção cirurgica no HPS., onde continua internado, considerando-se muito grave o seu estado.

— Ainda, como consequencia das cenas de sangue em que se viram envolvidos, ontem á tarde, tiveram de recorrer ao HPS as seguintes pessoas:

— A's 14,40, a mundana Maria Figueira da Silva, solteira, de 29 anos e residente á Avenida Barbosa Lima, no bairro do Recife, a qual apresentava ferimento inciso produzido por arma branca, no braço esquerdo.

Ao guarda-civil Severino Leiros, auxiliar do permanente policial de serviço no HPS, a referida mundana narrou que foi agredida por sua rival, a mulher Josefa da Conceição, tendo esta conseguido evadir-se. Finalmente:

— A's 15 horas, Elói Anselmo Ferreira, solteiro, de 43 anos, comerciário e com residencia na Praça do Carmo, s.n., deu entrada na sala de curativos do HPS com um ferimento contuso na cabeça, produzido por uma pedra que lhe atiraram á cabeça. O fato ocorreu á rua Duque de Caxias e a vitima declarou ignorar quem foi o autor da agressão.

Vitimas de acidentes de veiculos

Vitimas de acidentes de veiculos ocorridos, ontem, nesta capital, foram atendidas no HPS as seguintes pessoas.

A's 15.40, Manoel Henrique, casado, de 26 anos, estivador e residente no Bêco da Cotia, n. 254, em Agua Fria (fratura da perna esquerda, além de contusões e escoriações generalisadas). Foi ferido, durante o abalroamento de caminhões, ocorrido á estrada de rodagem de Carpina para o Recife, quando viajava em um daqueles veiculos.

— A's 15,45, Claudionor Jose Cavalcanti, menor de 5 anos e domiciliado á rua Mateso Camara, n. 254, em Teipió (fratura da base do crânco, além de contusões e escoriações generalisadas). Essa criança, ora recolhida, gravemente, no HPS, foi vitima de um atropelamento de ônibus ocorrido á rua Falcão Lacerda, em Teipió, sendo causador do acidente um motorista da Empresa São Domingos. O sr. José Buarque Gouveia, proprietário do «jeep» n. 6860, foi quem removeu a vitima para o Pronto Socorro. Finalmente:

— A's 16,45, José Calazans da Silva, casado, de 45 anos, jornaleiro e residente em Agua Fria (feridas contusas nas regiões frontal e nasal, além de contusões e escoriações generalisadas). O atropelamento de auto de que saiu ferido ocorreu á Avenida Visconde de Suassuna, encontrando-se aquele popular internado no HPS.

Todos esses casos foram devidamente notificados na Permanencia Policial do HPS, pelo investigador Luiz Justino da Silva, que se encontrava de serviço naquele departamento.

Feridos

Severino Nunes de Arruda, guarda-noturno n. 83, e o comerciário Joaquim Florentino Diniz, casado, de 44 anos e residente á rua Manuel Côrte Real, n. 44, no Engenho do Meio, pela madrugada de ôntem deram entrada na sala de curativos do HPS.

Ambos, quando viajavam em um carro de passeio pela rua da Detenção, receberam ferimentos quando aquele veiculo foi abalroado por um caminhão de placa não identificada.

O fato levado ao conhecimento do delegado de plantão na DSP.

Agredido por 4 maritimos

A's primeiras horas de ôntem, á 1 hora, com ferimentos contusos na região frontal, produzidos por murros, foi atendido no HPS., o popular Nélio Nunes da Silva, solteiro, de 30 anos de idade, de profissão e domicilio ignorados.

O guarda-civil Severino Leiros, auxiliar do permanente policial de serviço no Pronto Socorro, foi informado que Nélio sofrera brutal agressão, no Cais do Apolo, praticada por quatro maritimos, que lograram evadir-se.

A ocorrência foi comunicada ao delegado de plantão na Secretaria da Segurança.

Colisão de veiculos nos Afitos

Aos primeiros minutos da madrugada de ôntem, á Avenida Santos Dumont, nos Afitos, o taxi placa n. 10553, guiado em marcha regular pelo motorista Anisio Apolinário Mendes, foi abalroado pelo carro de passeio chapa n. 35913, dirigido pelo profissional José Alencar de Araújo.

Além das danificações verificadas nos dois veiculos, saiu ferido o operário Apolonio Rodrigues da Silva, casado, de 35 anos, residente á Avenida Norte, n. 6482, em Casa Amarela, que viajava no carro de aluguel.

Os profissionais responsáveis foram prêsos em flagrante pelo guarda-civil n. 57, que ainda providenciou a remoção da vitima para o Pronto Socorro, onde Apolonio Silva recebeu os curativos de urgência, depois do que se retirou.

CONGRESSO DOS SERVIDORES PÚBLICOS

A comissão organizadora continua recebendo telegramas de diversos pontos do Estado, apoiando a iniciativa da realização, nesta cidade, do 1.º Congresso dos Servidores.

Da Prefeitura Municipal de Escada foi recebido o seguinte telegrama:

«Acusando o recebimento do vosso oficio circular de 17 de julho ultimo, em que me era consultado sobre a possibilidade de minha presença ou de outro servidor desta Prefeitura no Congresso dos Funcionarios Públicos a ser realizado por essa Associação neste ano, comunico-vos que tomará parte naquele conclave desta Prefeitura.

Valho-me do ensejo para apresentar-vos os meus protestos de elevada consideração. — **Julio de Carvalho**, secretario.»

Da Prefeitura Municipal de João Alfredo:

«Com satisfação acusamos o oficio de v. s. no qual nos solicita uma ajuda financeira para fazer face as despesas com a realização do I Congresso de servidores públicos em Pernambuco.

E' louvavel um movimento desta jaez que constitui e significa a elevação de uma classe, pelo que juntamos as nossas felicitações com augurio de feliz êxito dessa reunião.

Com tristeza revelamos a nossa impossibilidade de ajuda no momento, visto achar-se a edilidade sem numerario suficiente para pagar o seu funcionalismo, e assim pedimos as nossas desculpas e que noutra oportunidade poderemos ser uteis em alguma coisa. Cordialmente. — **Joaquim Gomes Cavalcanti**, prefeito.»

REUNIAO EXTRAORDINARIA DA COAP

O presidente da Comissão de Abastecimento e Preços de Pernambuco está convidando todos os membros do plenario para uma reunião extraordinaria que será, realizado amanhã ás 17 horas.

Vida Religiosa

O DIA DA IGREJA

22 DE AGOSTO — **A Igreja comemora, hoje, o Imaculado Coração de Maria.**

EVANGELHO (São Mateus, 7, 31-37) — Naquele tempo, saindo Jesus da região do Tiro, veio por Sidon ao mar da Galiléia, atravessando o territorio do Decápole. E trouxeram-Lhe um surdo mudo e Lhe rogaram impuzesse as mãos sobre ele. Jesus, tomando-o dentre o povo, de parte, meteu os dedos em seus ouvidos e tocou-lhe a lingua com a saliva. Depois ergueu os olhos para o céu, suspirou e lhe disse: Ephata, isto é, abre-te. E imediatamente se lhe abriram os ouvidos e se lhe soltou a prisão da lingue, e ele falou distintamente Então Jesus lhe ordenou que a ninguem o dissesse. Não obstante, quanto mais o proibia, tanto mais o divulgavam, e mais admirados diziam: tudo tem feito bem; fez os surdos ouvirem e os mudos falarem.

MISSAS

Amanhã, ás 8 horas, na basilica de N. Sra. do Carmo, serão celebradas missas em sufragio da alma da sra. Natercia Catarina Tavares Soares, na passagem do 1.º aniversario do seu falecimento. Os atos são de iniciativa da familia da extinta.

FESTA EM HONRA A' GLORIOSA SANT'ANA NA IGREJA DA SANTA CRUZ

Em prosseguimento ao novenario que vem realizando-se desde o dia 12, realiza-se, hoje, a tradicional festa em honra á gloriosa Sant'Ana, na igreja da Santa Cruz, constando dos seguintes atos: 5,30 e 7 horas, missas resadas com comunhões; 9 horas, missa solene com sermão no Evangelho pelo conego Inaldo Fonseca, reitor do Seminario de Olinda; 19 horas, sermão pelo padre Pedro Falcone O. S., **Te-Deum** e benção do SS. Sacramento.

A partitura sacra está confiada á Schola Cantorum sob a direção do prof. Isnar Silva.

CLEOFAS

paisano e pernambucano para o Govêrno de Pernambuco!

Fogões ELCO e REI (Querozene)

DESCONTO 15% NOS MENORES PREÇOS DA PRAÇA, DURANTE ESTA QUINZENA

Aproveitem esta oportunidade

Casa Mario de Andrade

Rua da Concordia - 175

(44)

COMPRESSORES E MARTELETES estacionários e portáteis

GARDNER-DENVER

PARA MINERAÇÃO E OUTRAS INDÚSTRIAS

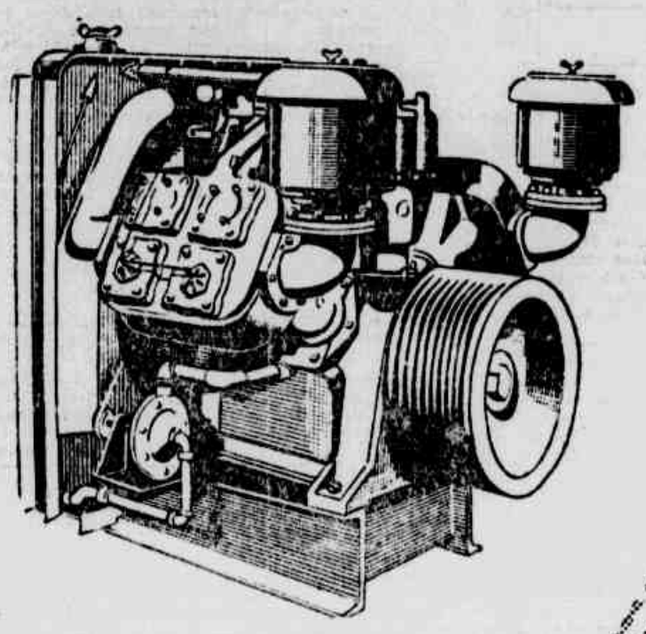

Maior rendimento

Esta é a caracteristica principal dos compressores e marteletes GARDNER-DENVER, estacionários ou portáteis, com dois estágios e resfriados a água, movimentados a eletricidade, óleo "diesel" ou gasolina, e que podem ser fornecidos com ferramentas e equipamentos.

Nos trabalhos de compactar solo, cortar pedra, perfurar em profundidade mármore e outras rochas ou romper pavimentação, os compressores GARDNER-DENVER [illegible] aquela sensação de segurança e maquinismo perfeito. Além disso, os compressores GARDNER-DENVER ainda acionam bombas e vagonetes, estampam brocas, esmerilham, cravam, etc.

A capacidade de produção dos compressores GARDNER-DENVER é de 60 até 1.000 pés cúbicos por minuto.

Escolha o melhor — prefira GARDNER-DENVER.

A venda com consideravel estoque de ferramentas e equipamentos.

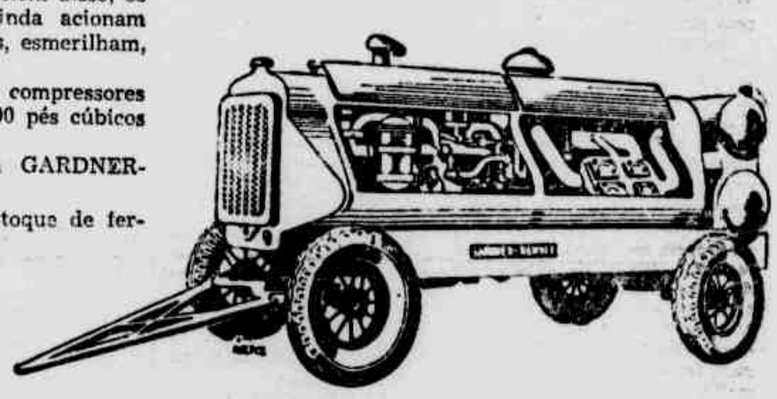

COBRAMA COMPANHIA BRASILEIRA DE MAQUINÁRIA

RUA DA MOEDA, 129 RECIFE

Dr. João Suassuna Filho

Ouvidos — Nariz — Garganta — Cirurgia Plastica

Correção de defeitos congenitos e adquiridos. Cirurgia Estetica Cirurgia das cicatrizes Enxertos, etc. Ed. Sto Albino, salas 914 a 917 Gones: 7875 e 3331.

CHAPAS CUBANAS

para turbinas de açucar e de cobre lisas em

DISMAT FILIAL

Rua da Palma, 430 — Telefone 6113

(134)

A POLICIA DESRESPEITA A JUSTIÇA ELEITORAL

Fechado o Serviço de Alto-falantes da U. D. N. em Nazaré da Mata

O tenente delegado de policia de Nazaré da Mata, desrespeitando a decisão do Juiz dr. Aderson Antão de Carvalho, ontem publicada neste jornal, proibiu, violenta e arbitrariamente, o funcionamento do serviço de alto-falantes da U.D.N. daquele Municipio. Alegou o delegado de policia que era de sua competencia determinar o funcionamento da propaganda partidaria. Diante do ocorrido, que causou entre o povo de Nazaré da Mata um movimento de protesto, o Diretório da U.D.N. local, sob a direção dos srs. Alcêdo de Oliveira Lima e Alfeu de Oliveira Lira, recorreu mais uma vez, à justiça eleitoral, conforme petição que abaixo transcrevemos.

O Juiz de Nazaré da Mata telegrafou ao Presidente do Tribunal Eleitoral, cuja decisão é aguardada com confiança pelo povo de Nazaré, cuja maioria esmagadora apoia o candidato autonomista João Cleofas de Oliveira, ao Govêrno de Pernambuco.

A U.D.N. DE NAZARE' DA MATA DIRIGIU-SE AO JUIZ ELEITORAL

E' o seguinte o teôr da petição:

«Exmo. Sr. Dr. Juiz Eleitoral da 23.ª Zona de Pernambuco. A União Democratica Nacional, secção de Nazaré da Mata, pelos seus representantes legais e infra-assinados, expõe e requer a V. Excia. o seguinte: Ontem, cerca das dezoito (18) horas o tenente delegado de policia deste municipio, contrariando a decisão de V. Excia., na qualidade de Juiz desta Zona Eleitoral, na reclamação feita pela União Democratica Nacional, secção de Nazaré da Mata, concernente ao horario da propaganda eleitoral, compareceu a séde comité pró-candidatura do deputado João Cleofas de Oliveira, á governador do Estado, sito à rua Dantas Barreto n.º 1221, e proibiu o funcionamento de serviço de alto-falantes, alegando que a materia era da competencia da policia, o que constitue não somente cerceamento à liberdade de propaganda eleitoral assegurada a todos os partidos politicos, bem e como um desrespeito aos dispositivos do código eleitoral e à própria JUSTIÇA, uma vez que o dr Juiz Eleitoral desta zona, levando em consideração a reclamação feita e ao disposto no artigo 151, n.º 2 do código eleitoral em vigôr, autorizou o funcionamento do serviço de alto-falantes da U.D.N., secção de Nazaré da Mata das 14 às 22 horas, logo, não resta a menor dúvida, é ilegal e constitue arbitrariedade a medida do delegado de policia deste municipio.

Em face do exposto, estando a U.D.N sendo prejudicada em sua propaganda politica, feita de conformidade com os dispositivos do codigo eleitoral e demais preceitos legais alicados à especie, requer a V. Excia., as necessarias medidas de ordem legal no sentido de ser assegurada a U.D.N. secção de Nazaré da Mata, o direito de prosseguir em sua propaganda politica. Nestes termos p. deferimento. Nazaré da Mata, 21 de agosto de 1954».

(Divulgação do Comité Pró-Candidatura João Cleofas)

NOTICIAS DO PORTO

Registrou-se, ontem, em nosso porto o seguinte movimento de entrada de navios:

— **Bow Brasil**, norueguês, dos portos da Argentina, encontra-se ancorado no armazem 8. Hoje, pela manhã, levantará ferros em demanda aos portos do Canadá.

— **Menkar N.**, holandês, dos portos da Alemanha, zarpou, ontem, mesmo, à noite, em demanda aos portos do Paraguai.

— **Itaquera**, nacional, dos portos do norte do país, acha-se acostado no armazem 13. Hoje, às 17 horas, rumará em demanda aos portos do sul.

Estão sendo esperados, hoje em nosso porto os seguintes navios:

— **Alpe**, italiano, dos portos da Argentina, para o armazem 3.

— **Rio Amazonas**, nacional, dos portos do sul, para o armazem 8.

— **Barbacena**, nacional, dos portos do sul, para o armazem 10.

— **Loide Brasil**, nacional, dos portos da Italia, para o armazem 5.

— **Amazonas**, petroleiro nacional, dos portos do sul, para o armazem 1.

Amanhã:

— **Dom Pedro II**, nacional dos portos do sul, para o armazem 9.

— **Loide Equador**, nacional, dos portos do sul, para o armazem 2.

— **Fenris**, sueco, dos portos dos Estados Unidos, para o armazem 6.

— **Carioca**, nacional, dos portos do sul, para o armazem 11.

— **Jeazeiro**, nacional, dos portos do norte.

— **Conte Grande**, italiano, dos portos da Italia.

— **Guarauna**, nacional, dos portos do sul.

— **Santa Maria**, nacional, dos portos do sul.

— **Mormacdove**, norte-americano, dos portos dos Estados Unidos.

Dia 25:

— **Loide São Domingos**, nacional, dos portos do sul.

— **Loide Canadá**, nacional, dos portos da Alemanha.

— **Antonio Ramos**, nacional, dos portos do norte.

— **Nueva Andalucia**, petroleiro norueguês, dos portos do norte.

Encontram-se em nosso porto os seguintes navios:

Bow Brasil (norueguês), no armazem 2; **Rio Gundiana** (nacional), no armazem 3; **Itaquera** (nacional), no armazem 13; **Tupiara** (nacional), no armazem 15 e **Electra** (navio cabográfico inglês), nos arrecifes.

DE OLINDA

Camara Municipal — Aniversario da L.O.D.

Sob a presidencia do vereador Jaime de Souza Costa, reuniu-se, quarta-feira ultima, a Camara Municipal de Olinda. Aprovada a ata da sessão anterior e lidos pelo secretario varios oficios, passou-se ao expediente.

Pelo sr. Ananias Florencio, do PR, foi requerida a remessa de um telegrama á bancada pernambucana na Camara Federal, no sentido da mesma votar favoravelmente ao projeto de lei que restabelece a legalidade do PCB.

Pelo sr. Agripino Barbosa foi proposto um minuto de silencio em sinal de pezar pelo falecimento do coronel Emerson Benjamin, antigo prefeito de Olinda.

O sr. Jaime de Souza Costa reclamou do governo do Estado o cumprimento de promessas feitas aos moradores do Sitio Novo e apresentou um projeto de lei mandando demolir o chafariz da rua do Triunfo e construir um outro no Alto do Peodato.

O projeto que concede melhoria de vencimentos aos extra numerarios da Prefeitura, recebeu parecer favoravel do sr. Arlindo José de Souza. O mesmo vereador formulou um apêlo para que o prefeito Alfredo Lopes mande proceder a reparos no Jardim da Abolição, ora relegado a completo abandono.

A construção de abrigos de emergencia nos principais pontos de paradas de onibus, serviu de base a um requerimento do sr. José Coriolano que tambem requereu fosse consignado na ata um voto de pezar pelo falecimento do sr. Aroldo Fonseca Lima.

O sr. Nivaldo Machado tratou de três assuntos: do chafariz da rua dos Tocos (que há dois meses não funciona); da ponte entre a Ilha do Maruim e Santa Tereza (que se encontra arruinada); e do nucleo olindense do Instituto Guararapes (em favor do qual propôs a concessão de uma subvenção anual de dez mil cruzeiros, para ajudar a manutenção da Colonia de Ferias do Rio Tapado).

Pelo sr. Marques Dourado foi apresentado um projeto dando o nome do pranteado capitalista Armindo Moura á atual rua dos Canequinhos. O mesmo vereador congratulou-se com a decisão da Justiça deste Estado que deu ganho de causa ao industrial Antonio Pereira, no caso da Federação das Industrias.

O ultimo orador, sr. Andrade Lima, reclamou do prefeito o cumprimento da lei municipal que manda construir um lactario em Beberibe, e protestou contra violencias policiais ultimamente ocorridas em Agua Fria e Altinho. Dirigiu, ainda, o sr. Andrade Lima, um apêlo ao DER, no sentido de facilitar o transporte rodoviario para Caixa Dagua e Aguas Compridas.

— A resenha da Camara Municipal, publicada nesta secção, terça-feira ultima, merece uma retificação: o vereador José Coriolano requereu do prefeito do municipio sejam cobradas do proprietario do imovel (e não da Radio Olinda, como foi publicado) os impostos e taxas devidos pelo predio da rua do Bonfim, onde funciona a emissora local.

Liga Olindense de Desportos

Em comemoração á passagem do 9.º aniversario da fundação da Liga Olindense de Desportos, o sr. Ubiratan de Castro e Silva, presidente dessa entidade, promoverá, em breves dias, a cerimonia do lançamento da pedra fundamental do Estadio Vargas Neto.

Ainda a proposito da mesma data, recebeu, do Rio, aquele desportista, o seguinte telegrama:

— "Em nome do Clube de Regatas Vasco da Gama, apresento a V. Excia. cumprimentos pelo aniversario da Liga Olindense de Desportos, com os melhores votos de prosperidades. (ass.) ARTUR PIRES — Presidente."

Proclamas

No cartorio do escrivão de casamentos, Claudio Artur de Carvalho, á rua 15 de Novembro, 84 (Varadouro), foram afixados no lugar de costume os editais das seguintes pessoas:

José Amaro da Penha e Maria Lucia da Silva; Fernando Couceiro Costa e Maria Francisca Tereza Viana; Hamilton Magalhães Falcão e Maria do Carmo Rodrigues Araujo; Pedro Ferreira de Souza e Rosinete Estevão da Silva; Ruy Barbosa Lima e Candida Maria Cordeiro de Melo; José Emiliano da Silva Filho e Terezinha Carlos de Morais; José Virginio dos Santos e Josefa Vieira da Silva; Alberto Fideles da Silva e Jasmelinda dos Santos; Damião Cosme da Silva e Adalgisa Ribeiro da Silva; Walter Dias Barreto e Eulina Alves Silva, todos residentes nesta cidade; e Heraclito Guerra da Silva, residente nesta cidade, e Quiteria Ferreira da Silva residente no municipio de Pesqueira.

Centro Espirita Guillon Ribeiro

Realiza-se hoje, ás 16 horas, no Centro Espirita Guillon Ribeiro, á rua Cel. João Manguinho, 140, Bairro Novo, uma sessão doutrinaria de explanação evangelica.

As aulas para crianças do bairro estão sendo ministradas pela manhã, de 8 horas ás 11 20.

O Gabinete Dentario funciona de 19 horas ás 21, ás terças-feiras, e a Assistencia Medica de 15 horas ás 16, nos sabados, tudo gratuito.

(Conclue na 12.ª página)

CORDEIRO DE FARIAS UM HOMEM QUE VIVE EXCLUSIVAMENTE DOS SEUS VENCIMENTOS DE FUNCIONÁRIO É CAPAZ DE COMPREENDER OS PROBLEMAS DOS QUE VIVEM DE SALÁRIO.

(Divulgação do Comitê pró-candidatura do General Cordeiro de Farias).

Diario SOCIAL

ASTRAL DO DIA

por HAGA SWAMI

Dia maravilhoso para romances, amizades, projetos matrimoniais, diversões, passeios, modas, elegancia, sociedade e interesses de familia.

OS NASCIDOS NESTA DATA — São dotados de capacidades medicas e comerciais. São felizes nos negocios e no matrimonio.

O PRECEITO DO DIA

COISAS DO PASSADO

Antigamente, era grande o número de pessoas, de crianças principalmente, que adoeciam e morriam de difteria. Graças ao descobrimento do sôro anti-diftérico a mortandade por esta doença diminuiu extraordinariamente. E o sôro é tanto mais eficaz quanto mais cêdo fôr aplicado.

Se desconfiar que alguem está com difteria, faça-o procurar, sem demora, o médico ou o Centro de Saúde. — SNES.

ANIVERSARIOS

FAZEM ANOS AMANHA:

As senhoras: Maria da Penha Barbosa de Araujo, esposa do sr. José Barbosa de Araujo; Palmira Maranhão Sales, esposa do sr. Manoel Sales; Aurea Gomes de Souza, esposa do sr. Hilario Antonio de Souza; Maria dos Anjos dos Santos, esposa do sr. Pedro do Carmo Santos.

A senhorita: Margarida Areias Holder, filha do sr. Frederico Ernesto Holder e de sua esposa, sra. Maria Areias Holder, já falecida.

Os senhores: Antonio Pontes; Itagiba Fernandes Lima; Djalma de Queiroz Fonseca.

Os meninos: José Henrique, filho do sr. Manoel Saraiva de Morais e de sua esposa, sra. Alaide da Silva Morais; Mauro José, filho do sr. Antonio Alves Pereira e de sua esposa, sra. Antonia Alves Pereira.

NASCIMENTOS

Nasceu, na Maternidade de Obstetricia, no dia 12 ultimo, o menino Bartolomeu Alexandre, filho do sr. Antonio de Barros Siqueira e de sua esposa, sra. Maria Luiza Peixoto de Siqueira.

— Nasceu, no dia 19 ultimo, o menino Eralmyr, filho do casal Iyrtô-Eraldo Cardoso e neto do sr. Amadeu Cunha e de sua esposa, sra. Dolores Cunha

BATIZADOS

Será batizada, hoje, na igreja de Santa Luzia, na Estancia, a menina Maria do Perpetuo Socorro, filha do sr. José Martins Vasconcelos, funcionario do Q. G. da 2.ª Zona Aérea e de sua esposa, sra. Maria da Penha Martin.

Servirão de padrinhos o sr. Armando Araujo e esposa, sra. Ligia Souto Araujo.

— Será batizada, hoje, na matriz de Palmares, a menina Fátima Maria, filha do sr. Arnaldo Mendes e de sua esposa.

DIVERSAS

— O casal Dorival Cardoso de Brito-Alaide Maria de Brito, recebe hoje, em sua residencia, as pessoas de suas relações, por motivo da passagem do aniversario do seu filho, o menino Cicero.

— Será felicitado, hoje, por motivo do seu aniversario, o estudante Lucio Pereira dos Santos, filho do casal Armando-Maria do Carmo Bandeira dos Santos, residentes na Vila Dois Unidos, em Beberibe.

Por motivo do 3.º aniversario de sua filha Ana Maria, o sr. Paulo Maranhão, funcionario dos Laboratorios Moura Brasil-Orlando Rangel, e sua esposa, sra. Lourdes Maranhão oferecem recepção ás pessoas de suas relações, em sua residencia, á rua Conde de Irajá, 405, Torre.

— Por motivo do aniversario do seu filho, Vandinho, seus pais, sr. Ulisses Machado e sua esposa, sra. Ivandete Pereira Pachado, oferecem recepção, hoje, aos seus parentes e amigos, em sua residencia.

— Fez anos no dia 18 ultimo, o menino Carlos Eduardo, filho do sr. Luiz Ferreira Mulatinho e de sua esposa, sra. Maria José Mulatinho.

— Por motivo de seu aniversario natalicio transcorrido no dia 19 ultimo, o sr. José Vitorino de Andrade oferece recepção, hoje, aos parentes e amigos, em sua residencia, á rua 13 de Junho, 82, Ponto de Parada.

— Por motivo da passagem de seu aniversario natalicio, o sr. Rubens Cristiano Gomes, alto funcionario da Base Aérea do Recife, será homenageado hoje por seus auxiliares de trabalho e amigos.

— Por motivo do aniversario amanhã, de sua filha, Maria da Conceição, o sr. Antonio Celestino da Cunha e sua esposa, sra. Antonio Celestino da Cunha oferecem recepção ás pessoas de suas relações.

— Por motivo da passagem, hoje, do seu aniversario, será felicitada a srta. Edileusa Maria dos Santos, filha do casal Isidorio José-Maria dos Santos. O casal receberá as pessoas de suas relações, em sua residencia, á avenida General Manoel Rabelo n. 995.

FALECIMENTOS

Pedro Elisio Silveira — Em sua residencia, a avenida Visconde de Suassuna, 728, faleceu, ontem, ás 22.30, o sr. Pedro Elisio Silveira, despachante aduaneiro nesta cidade.

O extinto, que contava 70 anos de idade, deixou viuva a sra. Ester Caldas Silveira e duas filhas: srtas. Ana Emilia Caldas Silveira, academica de medicina e Eliana Caldas Silveira. Era irmão do dr. Sizenando Elisio Silveira, professor aposentado do Instituto de Educação.

O sepultamento realiza-se hoje, ás 15 horas, saindo o feretro do local onde se verificou o obito, para o cemiterio de Santo Amaro, havendo carros á disposição até ás 14.30, em frente á Casa Agra.

— Em Pupirituba, no Estado da Paraiba, faleceu, no dia 15 do corrente, o sr. Antonio Alves de Araujo Rego.

O extinto, que era casado com a sra. Filomena Pedrosa de Araujo Rego, deixou oito filhos, entre os quais, o conego Odilon Alves Pedrosa, vigario de Pirpirituba.

Um "New Look" masculino

Revistas norte-americanas anunciam uma novidade em moda masculina: o "short" para homens. O que aliás não é uma novidade em "greens" de golf, em "courts" de tenis, na praia, etc. Mas, na rua, acompanhado de chapeu, palitó e gravata é realmente uma novidade!

Em New York, homens de "shots" são vistos na rua a caminho dos seus negocios e, nos escritorios, despachando-os.

Dizem que de "short" o homem se refresca, locomove-se com mais facilidade, tem mais liberdade de movimento.

O "new look" masculino não parece ter de inicio muitos adeptos. Poucos homens se atrevem á rua em tais trajes, mas isso não implica que, amanhã, não o façam. As novidades em roupas masculinas são tão raras que dificilmente um homem se despe sem mais aquela de suas calças compridas para usá-las curtas.

Há, porém, um argumento decisivo a favor da nova moda e sua imposição ao homem de hoje que encara com dificuldade a crise inflacionista: com sua adoção se economisa um metro de pano. Não somente se refresca o homem de "sohrt". Tambem se poupa ao preço de um metro de fazenda.

Se a moda pega, brevemente tambem se sacrificará as mangas dos palitós e com isso se economisa mais meio metro de fazenda. — P.

CECYL MEDEIROS

Via aerea, chegará hoje ao Recife o sr. Cecyl Medeiros, contador geral do Instituto do Açucar e do Alcool.

Vem a serviço da repartição a que serve e será recebido no aeroporto dos Guararapes por administradores da autarquia canavieira no Estado.

DR. FERNANDO DO RÉGO BARROS

Procedente do sul do país, aonde fôra fazer um curso de sua especialidade, chegará, a manhã, ao Recife, em companhia de sua esposa, o dr. Fernando do Rêgo Barros de Albuquerque, médico analista nesta capital.

CONSULTORIO DE ORIENTAÇÃO PSICOLOGICA
Desajustamentos da Criança e do Adulto. Disturbios neuro-sexuais. Medicina Psicóssomatica
Prof. Albino GONÇALVES FERNANDES
Da Faculdade de Ciências Medicas de Pernambuco
Chefe da Secção de Ortofrenia e Higiene Mental
Cons. Edificio Almare - Sala 201, 2.º - Av. Guararapes, 134

CLEOFAS
homem da terra pernambucana para o Govêrno de Pernambuco!

Venha ver com os seus olhos porque
BENDIX Economat
é a lavadeira automatica mais vendida no mundo

Cr$ 23.550,00 ou em prestações de Cr$ 2.810,00
DEMONSTRAÇÕES PRATICAS SEM COMPROMISSO
albino silva COMERCIO S.A.
FILIAL DE: RUA DA PALMA 404
VENDAS:
IRMÃOS ROZENBLIT & CIA. LTDA. RUA DA AURORA, 12-18
ADOLFO DE FIGUEIREDO S. A. RUA NOVA, 171
CAMPELO & CIA. RUA DIARIO DE PERNAMBUCO, 120
ABAETÉ-Prop.

IOFOSCAL
O fortificante indicado para as crianças em idade escolar

CHEGARAM
figurinos novos
MONTE DE OURO
R. 1.º de Março, 67 - Recife
(129)

O RETRATO DO DIA

Carlos Alberto, filho do sr. Waldomiro Barbosa e esposa, sra Severina Barbosa, residentes á Vila dos Comerciários, 40

Mundo de LUZ e SOM

FILMES

"ESCANDALOS" E "ABISMOS DO DESEJO" — Dois excelentes temas — o jornalismo sensacionalista e os problemas sexuais da adolescencia — de profundo sentido humano e social, foram abordados de maneira sóbria, embora um pouco convencional, nessas corretas realizações que se nos afiguram como as mais elogiáveis desta insípida semana cinematografica.

Argumentos que pelo seu valor humanistico têm merecido da parte de alguns nomes, dentre os mais representativos da cinematografia contemporânea, uma especial atenção.

O primeiro, ou seja, a imprensa sensacionalista, recebeu um tratamento sincero e impecavel em "A Montanha dos Sete Abutres" e "A Hora da Vingança"; o segundo, os problemas sexuais dos adolescentes, foi focalizado em "Amanhã Será Tarde Demais" com raro sentido poético.

A narrativa de "Escandalos" foi feita de modo vigoroso pelo elencasta Phil Karlson que soube aproveitar com maestria os bons momentos de dramaticidade como, por exemplo, a sequencia em que o jornalista, unido com segurança absoluta por Broderick Crawford, encontra-se com a sua mulher. Uma sequencia de valor, talvez, a melhor do filme.

Karlson, que já conhecíamos pelo seu trabalho direcional em "Os 4 Desconhecidos", peca por ser um realizador tecnicista, dando, portanto, maior destaque a parte formal dos suas peliculas em desprezo ao conteúdo, aspecto indispensavel numa autêntica obra de arte cinematografica.

O otimo trabalho fotografico serve para criar a atmosfera onde se desenrola o drama, sendo, em algumas cenas, empregados os efeitos de iluminação como elemento dramatico e funcional.

Um bom tema, o deste filme, que poderia ter apresentado um maior rendimento artistico, não fossem as tendências formalistas do diretor.

Se tivessemos de escolher qual o verdadeiro responsavel pelas qualidades de "Abismos do Desejo", não hesitariamos em citar o cenarista como o autor da pelicula.

Não se tratando de um polemista, como André Cayatte, nem tão pouco de um moralista, ao estilo de Léonid Moguy, o argumentista abordou um tema dificil e com o maximo de sinceridade.

E' lastimavel que o realizador Charles Leaderer não tenha, conseguida imprimir ao tratamento maior calor humano.

Entretanto, ao orientar o elenco, Leaderer demonstra sua capacidade e talento. Joan Evans está bem adaptada ao seu papel. Melvyn Douglas, na figura do pai, chega a convencer, embora tenhamos de fazer certas restrições á sequência em que êle tenta se recuperar diante da filha. Neste momento Melvyn nos pareceu um pouco forçado.

Se a música não contribue para aumentar a emoção nos espectadores nem tem um carater, perfeitamente, funcional, por outro lado, não compromete o filme. — JOMARD MUNIZ DE BRITO.

***

CLUBES — O Cine Clube do Recife exibirá, na proxima terça-feira, para os seus associados, o filme "A vida por um fio", dirigido por Anatole Litvak e desempenhado por Barbara Stanwyck.

CARTAZ DO DIA

S. LUIZ — «Campo de batalha», com Clark Gable.
ART — Hoje — «Puccini», com Martha Toren.
TRIANON — Hoje — «Abismos do desejo», com Joan Evans.
PARQUE — «O rastro do inferno», com Robert Ryan.
COLISEU — «O milagre do amor», com Fada Santoro.
PATHE' — «O principe da Floresta Negra», com Massimo Serato.
BOA VISTA — «Ao sul de Sumatra», com Jeff Chandler.
POLITEAMA — Hoje — «Carnaval em Caxias», com José Lewgoy; amanhã — «Luta pela gloria».
TORRE — «Seminole».
IDEAL — «O caçula do barulho».
ELDORADO — «O craque».
REAL — «Acórdes do coração».
ESPINHEIRENSE — «O porteiro».
POPULAR — «A rainha dos renegados».
ENCRUZILHADA — «Párias do vicio».
S. JOSE' — «O roubo da diligencia».
IMPERIO — «Os 4 desconhecidos».

Rádio

Hoje tem "tolias" na Tamandaré

Mais uma apresentação de sucesso do grande cartaz do momento — Aldemar, Nelson Ferreira e Vampré oferecerão mais um grande espetáculo! — Grandes valores do radio numa revista que revoluciona a cidade

A RADIO TAMANDARÉ voltará a oftrecer hoje, aos frequentará aoferecer hoje, aos frequentadores do seu auditorio mais um espetaculo magnifico com a quarta apresentação de FOLIAS, revista em tecnicolor idealizada e realizada por Aldemar Paiva, Nelson Ferreira e Vampré.

Se as anteriores marcaram sucesso retumbante, atraindo numeroso público no auditorio A, a apresentação de hoje superará esses sucessos. Isto porque novos quadros serão apresentados, estando a parte musical a cargo do autentico professor, maestro Nelson Ferreira que escolheu musicas suas, de maior sucesso para uma perfeita parte sonora da apresentação de FOLIAS, o espetaculo que revolucionou a cidade.

Grandes elementos de destaque do radio local estarão presentes á audição de FOLIAS, hoje, no palco auditorio TAMANDARÉ, devidamente montado, cujos pormenores foram estudados carinhosamente pelos realizadores dessa grande empresa que é, sem dúvida, a apresentação de um espetaculo de pré-televisão. Todos os personagens devidamente caracterizados, comediantes e radio-atores, musicos e cantores, formando uma equipe digna de ser vista, pois o espetaculo apresentado em FOLIAS não é para se ouvir apenas... é uma realização magnifica que bem merece ser vista: é um espetaculo para os olhos! Jomery Pozzoli, Glauce Bandeira, Carolina Cavalcanti, Judy, Honorio de Souza, Evandro Vasconcelos, Jaques, Maria Cassimira, Aldemar Paiva, José Santa Cruz, Mercedes del Prado, Creuza Cunha, José Orlando, Trio Guarany, Otavio Santiago, Maria Parisio, Tania Maria, Ojete Cahú, Raimundo Santos e inumeros outros destacados componentes do cast associado do Recife, estarão presentes a FOLIAS.

Cenas magnificas serão vividas em tecnicolor e ao som de magnificos arranjos musicais de Nelson Ferreira por Jomery Pozzoli e Judy; Aldemar Paiva estará mais uma vez vivendo o papel do «ceguinho» que nem sempre sabe manter a sua linha; ainda o proprio Aldemar estará vivendo o «velhinho» impertinente e conquistador ao lado de Carolina Cavalcanti, radiatriz de excepcional talento da RADIO TAMANDARÉ, Judy viverá o papel da cobradora, a mocinha que leva a vida sofrendo num onibus, ouvindo isso e aquilo dos passageiros, levando sob seus ombros o encargo de trabalhar e sofrer sem ser olhada.

FOLIAS é um espetaculo para os olhos; onde haverá cenas multicores, personagens caracterizados e musicas que nos transportam para um mundo diferente. E a partir das 8 horas da noite o AUDITORIO TAMANDARÉ estará, certamente, superlotado pelo grande público que olhará de perto a grande realização do trio encabeçado por Aldemar Paiva.

Aldemar Paiva viajou repentinamente para Natal. Esta semana ainda estará de volta. O aplaudido diretor artistico da Radio Clube de Pernambuco deverá estar na quinta-feira em contacto com os ouvintes de PERNAMBUCO VOCÊ É MEU.

* * *

Cléo e Laudenor estarão em ação logo mais a partir das 15 e 30 transmitindo todos os lances do cotejo que envolve as representações do SPORT e GREAT WESTERN pelo penultimo compromisso da primeira rodada do primeiro turno do certa de 54.

* * *

Pinto Lopes está se preparando para proporcionar aos fans de EXPRESSO DA MAURICÉIA muitas atrações na audição de terça-feira proxima. Está prometendo algumas surprezas ao lado de muitos brindes!

* * *

Um locutor que se mantem firme em suas atuações ao microfone famoso da PRA-8 é Luiz Rodrigues. Ruy Ricardo, em sua nova especialidade «locutor esportivo» está progredindo, encontrando em Cléo um amigo sincero que corrige os seus pequenos defeitos de principiante.

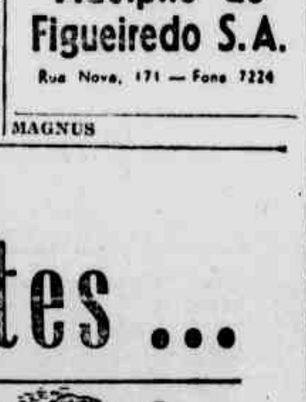

Adolpho de Figueiredo S.A.

Relação dos DISCOS mais vendidos á semana passada:

1.º — NEURASTENICO — Betinho — (Copacabana)
2.º — QUASE — Carmen Costa — (Copacabana)
3.º — UM DE NÓS DOIS — (Copacabana)
4.º — BALAIO DO VEREMUNDO — Luiz Gonzaga — (R.C.A.)
5.º — MINHA ESPOSA — Helio Chaves — (Copacabana)

Visite a SECÇÃO DE DISCOS de Adolpho de Figueiredo S.A.
Rua Nova, 171 — Fone 7224

MAGNUS

Serviço Brasileiro da B. B. C.

Programa para hoje:

20.00 — Sumario das noticias, 20.05 — Sumario dos programas; 20.06 — Interludio musical; 20.15 — Cronica londrina, de Vamberto Morais; 20.30 — Radio-teatro: programa duplo — «O Sol», de John Galsworthy e «Misterio das poltronas», de C. S. Forester; 21.00 — Noticiario; 21.15 — Fim da transmissão.

Programa para amanhã:

20.00 — Sumario das noticias; 20.05 — Sumario dos programas; 20.06 — Radio panorama; 20.20 — Interludio musical; 20.30 — Palestra ou comentario; 20.45 — Boletim industrial e economico; 21.00 — Noticiario; 21.15 — Fim da transmissão.

DR. SIMÃO FOIGE
Molestias da Pele
R. Nova, 362 — Fone, 6807
(237)

DOUTOR, MANTENHA SUA LINHA! — Evandro Vasconcelos — o medico, e Glauce Bandeira, a cliente, numa das cenas do prologo da alegre revista que FOLIAS apresentará hoje, novamente, no grande auditorio Tamandaré. Espetaculo todo encenado, FOLIAS merece ser visto

Domingo Alegre, hoje na P.R.A.-8

Zé Lustoza, sua sanfona e seus poemas — Luiz de França e a reportagem da semana — Hermes de Mélo no comando — Notas

Logo mais a partir das 13 horas, Hermes de Melo estará apresentando diretamente do auditorio B do Palacio do Radio mais uma movimentadissima audição de DOMINGO ALEGRE o cartaz em vesperal de todos os domingos ao microfone da Radio Clube de Pernambuco.

Para a audição de hoje Hermes conseguiu uma verdadeira avalanche de brindes entre as mais conceituadas firmas da nossa praça, os quais serão distribuidos através sorteios e brincadeiras. Zé Lustoza, o alegre cantor, compositor e poeta matuto estará mais uma vez abrilhantando DOMINGO ALEGRE com toda a sua simpatia.

Por outro lado, além de Sônia Maria, Mario Ribeiro, Flavio Moreira e tantos outros cartazes da veterana de Cruz Cabugá, Luiz de França estará mais uma vez com a sua famosa REPORTAGEM DA SEMANA. As apresentações de Luiz de França ao microfone da Radio Clube de Pernambuco em DOMINGO ALEGRE, têm o alto prestigio da Padaria Santa Terezinha, de Luiz Vital, modelar estabelecimento do genero, á avenida Caxangá. Os ouvintes podem enviar as suas reclamações para a Radio Clube de Pernambuco, programa DOMINGO ALEGRE que as mesmas serão atendidas na REPORTAGEM DA SEMANA com aqueles versos bem dosados de critica e humorismo que Luiz de França, de um modo todo seu sabe como cantar.

A movimentação de DOMINGO ALEGRE é sempre grande, intensa; porisso é que todos os domingos a começar das 13 horas o auditorio de bolso do Palacio do Radio fica superlotado e os fans do programa de Hermes de Melo estão sempre a postos para ganhar brindes a valer e aplaudir aos astros e estrelas que se apresentam com sucesso ao microfone da Radio Clube de Pernambuco. E num domingo como este, que o jogo de futebol programado não oferece atrações, não faz mal nenhum em que o leitor se desloque de casa e vá até o Palacio do Radio Oscar Moreira Pinto a fim de participar do DOMINGO ALEGRE com Hermes de Melo no comando.

Grande Concurso Mensal "ARROZINA"

Prossegue a recepção de cartas dos ouvintes da RADIO CLUBE DE PERNAMBUCO, com as caixinhas vazias de ARROZINA, para a apuração deste mês, com a subsequente distribuição de seis valiosos premios no valor de Cr$ 3.000,00.

A' hora em que escrevemos esta noticia, o volume da correspondencia recebida já ultrapassa o dos meses anteriores, ficando desse modo patenteado o êxito da campanha publicitaria promovida pelo INSTITUTO DIETETICO INFANTIL de São Paulo, fabricante de ARROZINA.

Além de suas excelentes propriedades nutritivas, como alimento cientificamente preparado para a primeira infancia, ARROZINA proporciona ás mães brasileiras a oportunidade de se tornarem possuidoras de valiosas lembranças do INSTITUTO DIETETICO INFANTIL, reconhecido pela inteligente preferencia que há mais de 30 anos é dispensada ao seu produto.

Diariamente a RADIO CLUBE DE PERNAMBUCO transmite as bases do GRANDE CONCURSO MENSAL «ARROZINA» e que torna facil ás pessoas interessadas na participação do concurso, tomarem conhecimento da maneira como se candidatarem aos premios, através do programa especial que é irradiado no fim de cada mês pela PRA-8.

Na praia ... Nos esportes ...

O talhe correto que identifica um cavalheiro, faz de cada domingo de praia uma oportunidade para você demonstrar sua atração pessoal, seu masculo fascinio junto a "elas" vestindo as confecções que A PRIMAVERA lhe oferece em primorosa variedade.
EPSOM
SARAGOSSY
Tony
BAN-TAN
• Confecções de prestigio nacional
A PRIMAVERA
RUA NOVA, 378

Em qualquer das esplendidas confecções que estas marcas apresentam, você encontrará a displicente elegância que faz do esportista um "gentleman" Veja na A PRIMAVERA como lhe assentam bem as confecções que distinguem uma personalidade moderna
ABAETÉ PROP.

Org. Norte-Brasileiro

Improficua a renovação da frota de cabotagem

Pouco positivos os resultados dos estudos da Comissão Mista sôbre o Lloyd Brasileiro

RIO, 21 (Meridional) — Falando ontem á reportagem, o almirante Lemos Basto, que além de presidente da Comissão de Marinha Mercante, exerce as funções de diretor do Loide Brasileiro, declarou que os estudos realizados pela Comissão Mista Brasil-Estados Unidos com relação a renovação de nossa marinha mercante poucos resultados positivos produziram afora a sugestão para aquisição de 12 navios cargueiros (tipo CI-MA VI), que serão cedidos pelos Estados Unidos, e a conclusão de um acôrdo relativo a condições gerais de transporte entre os dois paises.

— «As atividades da Comissão Mista Brasil-Estados Unidos — disse ele — foram, como é inegável, da maior relevancia para a economia nacional. Seus estudos, convertidos em projetos aprovados pelo governo possibilitaram a renovação do material de várias atividades produtivas, como estradas de ferro e portos. Infelizmente, porém, de sua proficua atividade muito pouco resultou para a Marinha Mercante e podemos mesmo dizer que ficou praticamente reduzida na apresentação de um projeto conhecido pelo nº. 26».

O QUE QUER A COMISSÃO

Esse projeto, que visa a modernização da frota de cabotagem, a expansão da frota de longo curso e a instalação da industria de construção e reparos navais, propunha, como se sabe, a aquisição e construção dos seguintes navios: a) — aquisição de 8 cargueiros tipo «SI-MA-VI» nos Estados Unidos; b) — construção de 9 cargueiros de 2 mil toneladas; c) — construção de 3 navios de passageiros; d) — construção de 5 cargueiros «CI-MA-VI» ou equivalente no Brasil, em estaleiro a ser criado e e) — remodelação de 7 navios mistos, tambem no Brasil, em estaleiro a ser criado.

Além disso, previa ainda a Comissão Mista o aproveitamento de 44 navios diversos, cargueiros e mistos de Loide e da Costeira.

O QUE NOS CONVEM

Fazendo jus ao projeto 26, o almirante Lemos Basto assim resumiu seu pensamento: «A aquisição desses 12 navios para a frota oficial (Loide e Costeira), é de toda conveniencia, já que são navios de bom rendimento economico, de boa marcha, iguais a 12 que o Loide já possui e que têm provado bem em nosso serviço de cabotagem e dos quais o nosso pessoal tem experiencia. A aquisição ou de 9 cargueiros de 2 mil toneladas DW é, ao contrário, desaconselhada, de vez que não há crise de pequena cabotagem. Navios desse pequeno porte, por isso mesmo anti-economicos, não são indicados para linhas extensas. Três navios de passageiros — conforme ainda indicação da Comissão Mista — não são suficientes para a substituição dos que ora estão em serviço. Quanto á construção de 5 cargueiros e a remodelação de 7 navios mistos em estaleiro nacional a ser criado, cujos estudos ainda nem sequer foram iniciados, parece-me de dificil entendimento, no momento em que precisamos resolver o problema com rapidez.

O QUE PROPÕE A COMISSÃO ESPECIAL

Como se ver, foi pelo governo criada há meses, uma Comissão Especial para estudar a reorganização da Marinha Mercante, partindo dos estudos efetuados pela Comissão Mista Brasil-Estados Unidos. A Comissão Especial compõe-se de comissão propriamente dita e de comissões técnicas, cabendo a estas a elaboração dos diversos trabalhos e áquela as apreciações e resoluções finais.

Essa Comissão Especial já aprovou, em definitivo, um esquema de renovação da Marinha Mercante em bases diversas das propostas pela Comissão Mista Brasil-Estados Unidos e a organização do edital para arrendamento das ilhas de Viana e Santa Cruz a firma de construção naval estrangeira para que nelas faça as adaptações necessárias e de inicio, em nosso país, á industria de construção naval.

O programa para a navegação de cabotagem proposta pela Comissão Especial, é o seguinte: a) — aquisição de 12 navios tipo «CI-MA-VI», b) — aquisição de 14 navios de 4 mil e 200 toneladas DW; c— aquisição de 4 navios de 2 mil toneladas DW; d) — rejuvenescimento de 7 navios e e) aquisição de 3 navios de passageiros.

— «Quanto ao programa para a cabotagem — revelou o diretor do Loide Brasileiro — votei a favor dele, mas não ocultei certas restrições e observações que ainda agora considero-as justas».

São as seguintes as restrições de que fala o almirante Lemos Basto, as quais ontem repetiu para a reportagem: «Os 12 navios tipo «CI-MA-VI» vão, ao meu ver, melhorar muito a nossa situação. Como, porém., a construção dos mesmos, em estaleiros estrangeiros, vai demorar, depois de aprovada a lei que a autoriza, cerca de três anos, e como não estamos em situação de esperar prazo tão longo (a Comissão Especial considerou que seria necessária a incorporação de em media, 3 navios de 4 mil toneladas por ano á frota governamental), creio que deveriamos, como medida de emergencia, antecipar a execução daquele programas».

Segundo expôs em seguida, o almirante Lemos Basto, o plano de emergencia consistiria: 1) — na aquisição dos 4 pequenos cargueiros tipo «CI-MA-VI», missão Especial, conde se os pudesse obter» — acrescentou ele: 2) — na aquisição de 4 cargueiros tipo «CI-MA-VI», iguais aos que os Estados Unidos nos vão vender e 3) — na inclusão de 6 unidades para passageiros, e não somente 3, conforme o plano da Comissão Especial.

CONSTRUÇÃO NAVAL

O almirante Lemos Basto, tem em alta conta qualquer plano que vise implantar no Brasil uma industria de construção naval solida. A esse respeito assim se expressou: «A entrega dos estaleiros da Costeira a uma firma estrangeira para a alta finalidade em vista, é assunto sobre o qual existe uma antiga informação minha prestada ao sr. presidente da República em outubro de 1951, e uma outra informação oficial da Comissão de Marinha Mercante dessa mesma época, ambas no sentido agora adotado pela Comissão Especial. Acredito — acrescentou — que é uma medida de grande alcance para criar entre nos a indústria de construção naval em aço, e com a satisfação e vantagem de empregarmos na parte estrtural o que nos poderá fornecer graças ao desenvolvimento que vem tendo, a Companhia Siderúrgica Nacional».

TELAS DE LATÃO
de aço Cobreado e Galvanizado, em
DISMAT FILIAL
Rua da Palma, 450 — Telefone 6113
(134)

SIEMENS DO BRASIL

oferece
uma linha completa de Material Elétrico
fornece
alta qualidade e tradicional padrão técnico
- MATERIAL MIUDO PARA INSTALAÇÕES
- MATERIAL ISOLANTE
- CONDUTORES ELÉTRICOS
- TUBOS RÍGIDOS E FLEXÍVEIS
- MATERIAL DE ALTA TENSÃO
- CHAVES AUTOMÁTICAS E DE PARTIDA
- MEDIDORES
- LAMPADAS
- LUZ FLUORESCENTE E PERTENCES

SIEMENS DO BRASIL
COMPANHIA DE ELETRICIDADE
RIO DE JANEIRO - Av. Pres. Vargas, 409 - Fone: 23-1765
SÃO PAULO - Av. Sen. Queiroz, 498 - Fone: 33-3157
PORTO ALEGRE - Rua Caldas Junior, 120 - Fone: 4960
RECIFE - Rua do Concordia, 382 - Caixa Postal 1269
LONDRINA - Rua Ceará, 632 - Caixa Postal 809

BRONQUITE — ASMA — TUBERCULOSE
Prevenção — Diagnóstico — Tratamento
DR. JOÃO RUFINO
Radiografia dos pulmões
Ed. SLOPER - sala 37 — Fone: 7777 — (Hora marcada)

Calotas e Super-calotas
para todos os carros americanos ou europeus
SOMENTE NA
CASA DOS ACCESSORIOS
Ed. Duarte Coelho, loja C-2 Tel. 3878

Esquistosomose, etc.

(Conclusão da 3ª. página)

dr. Durval Lucena, para citar apenas aqueles que estão ligados ao problema, tambem procedem estudos que por certo trarão muitos esclarecimentos á execução desta grande luta sob os altos auspicios do ministro Mario Pinotti.

E' uma campanha ardua — continua o entrevistado — mas são grandes as esperanças de exito, porque todos no Brasil confiam na ação decisiva do dr. Pinotti, que já tem dado sobejas provas de seu valor como organisador e administrador que não se detem ante as dificuldades de quaisquer problemas sanitarios. Ao contrario, as dificuldades que lhe surgem no caminho, são motivos de maiores incentivos e entusiasmo para vencê-las. Isto, como o senhor compreenderá, são qualidades excepcionais ao menos entre nós. Haja vista o sucesso da luta contra a malaria em nosso país.

Eis porque, repito, podemos confiar no absoluto exito da nova campanha.

KALA-AZAR EM SOBRAL

Interrompendo, o prof. Souza Pinto anunciou sua viagem amanhã ao Ceará, onde irá tomar conhecimento da extensão dos estudos realizados em Sobral sobre o surpreendente surto de Kala-azar infantil, tambem chamada anemia do Mediterraneo, mal até bem pouco desconhecido entre nós. Em seu breve regresso ao Recife, o referido cientista reiniciará suas observações em nosso Estado.

CONFERENCIA NO RECIFE

O prof. Souza Pinto, que é tropicalista do Instituto de Doenças Tropicais de Hamburgo e Medico Colonial da Universidade de Paris, promete realizar em breve uma conferencia sobre os rumos da Civilização Brasileira.

Acentuou ainda o entrevistado as otimas impressões que diz ter sempre quando visita a terra pernambucana, salientando entre outras coisas a amenidade do clima, o cavalheirismo e a educação do povo, alem da graça e da beleza femininas.

NOVA FASE DOS DEBATES NACAMARA

RIO, 21 (Meridional) — A Câmara dos Deputados entrará, segunda-feira, em nova fase dos debates, tratando, principalmente, do crime da rua Toneleros. O resultado do inquérito policial militar está quase concluido.

O melhor conjunto Residencial lançado no mais aristocrático Bairro do Recife

—x—

PRIMEIRO BLOCO EM INICIO DE CONSTRUÇAO DE UM TOTAL DE 30 CASAS E UM EDIFICIO DE APARTAMENTOS, COM PROJETOS MODERNISSIMOS, FINO ACABAMENTO, PLAY-GROUND, JARDINS E PISCINA.

—x—

Situação: -- Avenida Ruy Barbosa, esquina com Muniz Tavares -- Bairro das Graças

FINANCIAMENTO DE 70%

—x—

Banco Hipotecário Lar Brasileiro S/A

Informações: — Agência local — Edificio Santo Albino, loja 7
FONE 7352

E. P. R.

Já renderam os agios quase vinte biliões de cruzeiros

As bonificações distribuidas atingiram Cr$ 6.818.835.525,00 — Balanço, por Estado, entre ágios e bonificações, na palavra do ministro da Fazenda

RIO, 21 (Meridional) — O ministro da Fazenda, em conversa com a nossa reportagem referiu-se á distribuição dos ágios, acentuando «os benéficos resultados para as diversas Unidades da Federação», uma vez que as que importam pouco podem ser beneficiadas com somas avultadas de bonificações, desde que seu movimento de exportação seja superior.

Assim, no periodo de outubro de 1953 a junho de 1954, o Amazonas deu uma renda de apenas Cr$ 172.035,00 e recebeu de bonificações por seus produtos exportados a soma de Cr$ .. ... 46.124.322,00. Com Maranhão, aconteceu idêntico fenômeno, rendeu de ágios Cr$ 9.017,00, tendo recebido de bonificações Cr$ 1.673.089,00. O Piauí, com a receita em ágios de Cr$ .. .. 10.557,00 teve de bonificações a quantia de Cr$ 40.939.392,00. Alagoas tambem idêntica sorte: produziu Cr$ 303.677,00 de ágios e recebeu de bonificações Cr$ 1.163.785,00.

A Bahia, com a receita de Cr$ 342.366.887,00 de ágios, teve Cr$ 497.312.322,00 de bonificações aos seus produtores. O Espirito Santo: ágios: Cr$ .. .. 99.362.941,00; bonificações: Cr$ 151.405.774,00.

Com o Estado de Mato Grosso, o caso foi mais curioso: — sem nenhuma renda de ágios, recebeu Cr$ 2.026.239,00 de bonificações pelos seus produtos exportados

ONDE OS AGIOS RENDERAM MAIS

Por outro lado, outros Estados tiveram maior receita em ágios que as bonificações recebidas:

O Pará, com Cruzeiros .. .. 182.071.325,00 de ágios, recebeu Cr$ 52.055.965,00. O Ceará deu de ágios Cr$ 112.771.530,00 e recebeu de bonificações Cr$ .. 700.268.936,00. Rio Grande do Norte: ágios, Cr$ 42.011.707,00; bonificações: Cr$ 24.694.617,00. Paraiba: ágios, Cr$ 46.615.068,00; bonificações, Cr$ 45.991.548,00. Pernambuco: — ágios, Cr$ .. .. 1.167.577.398,00; bonificações — Cr$ 103.013.276,00. Sergipe: — ágios, Cr$ 20.181.551,00; e bonificações, Cr$ 3.870.061,00. Minas Gerais: — ágios, Cr$ .. .. 829.647.032,00; bonificações, Cr$ 29.924,00. Distrito Federal: — ágios, Cr$ 9.164.291.625,00; bonificações, Cr$ 1.502.701.788,00. São Paulo: — ágios — Cr$ .... 5.487.195.723,00; bonificações — Cr$ 3.831.882.233,00. Paraná: ágios, Cr$ 595.760.801,00; bonificações — Cr$ 153.717.985,00. Santa Catarina: ágios, Cr$ .. .. 257.181.583,00; bonificações — Cr$ 46.286.511,00.

O Rio Grande do Sul figurou com a receita de ágios no montante de Cr$ 1.447.310.854,00, recebeu de bonificações Cr$ ... 238.677.258,00

BALANÇO GERAL

A receita de ágios, no periodo em aprêço, segundo dados oficiais compulsados pelo Banco do Brasil e enviados ao ministro da Fazenda, importou em Cr$ 19.821.841.311,00 e as bonificações distribuidas, em .. Cr$ 6.818.835.525,00.

JANGO EM PORTO ALEGRE

RIO, 21 (Meridional) — Viajou com destino a Porto Alegre o sr. João Goulart, que foi áquela capital afim de participar dos comicios pró-candidatura Alberto Pasqualini. O presidente do PTB nacional regressará ao Rio na próxima segunda-feira.

CLEOFAS
símbolo pernambucano das aspirações pernambucanas!

AGRADECIMENTO

Os moradores da rua Pais Cabral, bairro do Cordeiro, vêm de publico agradecer ao DD. Prefeito do Recife, dr. José do Rego Maciel, ao vereador dr. José Guimarães Sobrinho, e aos drs. Rildo Pires Ferreira e Carlos Magalhães pelos serviços de aterro, nivelamento e arborização de que tanto carecia aquela arteria, os quais foram feitos sob a autorização e orientação dos referidos senhores, o que demonstra de modo claro e palpavel a dedicação e interesse pelas necessidades do povo.

Ontem, inteiramente intransitavel, a rua Pais Cabral se apresenta hoje de modo bem diferente, testemunhando nessa transformação o valor de uma repartição publica, quando dirigida por homens publicos de valor.

Aproveitando a oportunidade, convidamos o povo em geral, para se unir a uma manifestação que será prestada hoje, aos ilustres senhores, na rua Pais Cabral, ás 10 horas.

(24119)

DR. MANOEL CAETANO DE BARROS
DE REGRESSO DOS ESTADOS UNIDOS
REASSUMIU A SUA CLINICA NEUROCIRURGICA
Operações sobre o cerebro, medula e nervos. Epilepsia, traumatismos craneanos e cirurgia das doenças mentais
CONSULTORIO: Av. Guararapes, Ed. Sto. Albino, 7.º and salas 717/718 HORA MARCADA

EM MARCHA

(Conclusão da 3.ª página)

nambucano, a despeito esforços feitos nossos maiores eminentes correligionarios sentido indicação nomes estrannos nosso meio, pode prevalecer opinião do povo que escolheu em convenção memoravel nome vossa excelencia nosso legitimo candidato pleito tres de outubro. Esperamos ainda que o eminente pernambucano visitará vila Jucati. Saudações democraticas. (aa) Jucelino Cordeiro Sobral, João Lino de Pontes, Ulisses Moreira Melo, Mossoilão Rodrigues de Oliveira, Heleno Cordeiro Sobral, Rafael Alves da Silva, Sebastião Cordeiro Sobral, Roldão Cordeiro Sobral, Naziazeno Cordeiro Sobral.»

COMICIOS NOS SUBURBIOS

Uma grande multidão assistiu, ontem, em Beberibe, ao comicio realizado pelo Movimento Popular Autonomista em colaboração com os diretorios politicos do bairro, de apoio e solidariedade á candidatura popular autonomista do deputado João Cleofas.

A exemplo do comicio realizado, ante-ontem, em Tigipió — a concentração popular de Beberibe constituiu uma das mais vibrantes manifestações de apoio recebidas de população de bairros do Recife pelo deputado João Cleofas que, atualmente, se encontra no interior do Estado, na primeira etapa de sua excursão de propaganda politica.

O programa de comicios organisado pelo Movimento Popular Autonomista é o seguinte:

Dia 21 — Sabado: BEBERIBE. Local: Praça da Convenção, ás 20 horas. DIA 22 — Domingo: JABOATÃO — Local: frente ao Cinema, ás 20 horas. DIA 23 — segunda-feira: VARZEA: Local: Circular da Varzea, ás 20 horas. DIA 24 — Terça-feira: ALTO JOSE' DO PINHO. Local: praça 4 de Outubro, ás 20 horas. DIA 25 — quarta-feira: ENCRUZILHADA — Local: Largo do Mercado, ás 20 horas. DIA 26 — quinta-feira: Afogados. Local: Largo da Paz, ás 20 horas. DIA 27 — Sexta-feira: SANTO AMARO. Local: Largo da Igreja de São Sebastião, ás 20 horas. DIA 28 — Sabado: CAMARAGIBE. Local: Pateo da feira. DIA 29 — Domingo: PINA. Local: Largo da Igreja, ás 20 horas

INAUGURAÇÃO

Inaugura-se, hoje, dia 22, em Abreu e Lima, o «Comité pro-candidatura João Cleofas», do municipio. Alem de encarregar-se de propaganda politica eleitoral dos candidatos apresentados pelo Movimento Popular Autonomista, o Comité está instalado com capacidade para prestar assistencia social e medico-dentaria á população de Abreu e Lima.

Ao ato inaugural estarão presentes leaders politicos locais e de Paulista, deputados e jornalistas do Recife.

ILEGÍVEL

— CÊDO PARA FALAR SÔBRE A INSTRUÇÃO 99

Instruções da Carteira de Cambio aos bancos, para que possam operar nas novas bases

Baixa em ouro e aumento interno de Cr$ 114,00 por saca — Reunião no Banco do Brasil — Pânico entre os especuladores

RIO, 21 (Meridional) — Mostram-se os circulos economicos reservados. Todos os se são abordados, acham cedo para falar sobre a nova politica de exportação do Governo.

Os bancos não funcionaram ontem para negocios com café. Conquanto se espere que os Estados Unidos passem a comprar em grande volume, a queda do preço em ouro do nosso principal produto atordoou os exportadores.

Importante reunião se realizou no Banco do Brasil entre exportadores e o senhor Marcos de Souza Dantas, para esclarecimentos de como operar nas novas bases.

Ficou o Banco do Brasil de fixar as medias das diversas moedas, no cambio livre, para efeito dos calculos das bonificações, de acôrdo com a nova Instrução da SUMOC.

As instruções, contendo os dados necessarios, desde ontem começaram a ser elaboradas pela Carteira de Cambio, devendo ser expedidas hoje aos bancos, antes da abertura, para que o mercado disponha de suas bases de funcionamento.

ERA DE ESPERAR

A impressão entre elementos ligados ao Centro do Comercio de Café era de que a queda do café, era esperada, mas tambem se prevê a reação do mercado, diante da boa posição estatistica do produto.

ESPECULADOR O GOVERNO?

Se bem que no comércio do café houvesse (entre elementos não ligados á exportação, mas aos negócios em New York) quem acusasse o governo brasileiro de especulação, pois foram comprados estoques em Santos mediante o decreto de 3 de junho, dos preços minimos aquisições feitas em cruzeiros que dariam lucro com o aumento interno, apuramos, entre exportadores melhor informados, no Centro do Comércio do Café, que as quantidades foram insignificantes e essa interpretação não tem a importancia que se pretende.

BAIXA

A modificação imposta pela Instrução 99 da SUMOC nas normas cambiais para a exportação, no primeiro dia de sua vigencia, determinaram desorientação completa do mercado.

PANICO ENTRE ESPECULADORES

Observou o reporter reinar panico entre interessados na compra de café na Bolsa de Nova York, para revenda posterior a melhor preço. Com a certeza de que o preço minimo no exterior do café brasileiro, não desceria de 87 centavos de dólar, efetuaram alguns negociantes compras a têrmo, a 83 centavos. As importancias aplicadas são vultosas e como compraram em dólar (e o preço baixou a 78 centavos), os prejuizos tambem são muito grandes, não se podendo ainda estimar a quantos milhões de cruzeiros sobem.

O café brasileiro tipo Santos, cujo preço de 87 centavos de dolar por libra peso vinha provocando retraimento dos compradores norte-americanos que entendiam poder ele ser vendido ali a 82 centavos, caiu, sómente 200 pontos na Bolsa de Nova York, mais do que no dia dos rumores da exoneração do atual ministro da Fazenda (145 pontos). Desceu a cotação em Nova York a 78 centavos de dolar.

PRATICAMENTE PARADO O MERCADO

Diante dos acontecimentos, houve retraimento de compradores, na expectativa de nova baixa, e de muitos vendedores por terem feito confusão e pensado que 20% das cambiais seriam entregues ao mercado livre, interessando-lhe, assim, esperar por uma posição mais firme no mercado. Já esclarecemos, em primeira mão, que as cambiais não seriam entregues ao mercado livre, dando um exemplo concreto do manuseio do cambio de acôrdo com a Inst. 99.

Enquanto o preço em ouro, no exterior, caiu no Rio, os 10 quilos do tipo 7 Santos tiveram alta de Cr$ 19.00, ou Cr$ 114,00 por saca no disponivel e mais ou menos igual aumento nas operações a têrmo.

CLEOFAS
homem da terra pernambucana
para o Govêrno de Pernambuco!

OUÇAM TODAS AS TERÇAS-FEIRAS, ÀS 21,05 HORAS
NA Rádio Tamandaré
AS MAIS LINDAS MELODIAS
PELOS MELHORES CANTORES
E PERFEITAS ORQUESTRAÇÕES
Rapsodia
Coletânea Musical
DE VAMPRÉ E LUIZ CAETANO

TEATRO

Balanço de uma temporada

Ontem falámos das duas primeiras peças apresentadas pela Companhia Dramática Nacional em sua recentemente concluida temporada entre nós, no Teatro Santa Isabel.

Hoje, vamos ocupar as nossas atenções com os outros três cartazes que nos foram apresentados dentro do programa anunciado e cumprido.

O terceiro cartaz da Companhia Dramática Nacional foi a peça «As Casadas Solteiras» de Martins Penna. Louvavel a inclusão de uma obra dêste autor no repertorio de nossa companhia oficial. O espetáculo com tal peça realizado teve tôda a leveza e o espirito do autor e da epoca, graças à direção de José Maria Monteiro e a interpretação onde se destacaram Celme Silva em «Clarisse», Magalhães Graça em «Bolymbroock», Maria Fernanda em «Virginia», Elisio de Albuquerque em «Jeremias», Narto Lanza em «John», Nathalia Timberg em «Henriqueta» e A. Fregolente em «Narciso». ... ...

Em seguida a esta peça, a Companhia Dramática Nacional apresentou, precedida de grande publicidade, a tragédia «Senhora dos Afogados» de Nelson Rodrigues. Atacada por muitos pelo seu lado mórbido, enaltecida por outros pelo impacto na sensibilidade, a peça em verdade tem um diálogo teatral e qualidades que possibilitaram a realização de um belissimo espetáculo, o mais equilibrado e mais alto de tôda a temporada. Isto se deve em primeiro lugar a Bibi Berreira, sua diretora, e ao elenco onde é dificil destacar o melhor: Sônia Oiticica em «Moema», Nathalia Timberg em «Eduarda», Narto Lanza em «O Noivo», Ribeiro Fortes em «Misael», Carlos Melo em «Paulo», Wanda Marchetti em «Avó», além das atuações de Celme Silva, Elisio de Albuquerque, Orlando Macedo e Walter Gonçalves vivendo o Côro dos Visinhos e as pequenas intervenções de Maria Fernanda, Magalhães Graça, Ferreira Maya e Déo Costa.

Ainda tivemos, para fecho da temporada, a apresentação de «Lampião» de Raquel de Queiroz, admirada e consagrada como romancista e cronista que não revelou suas qualidades mestras ao voltar-se para o gênero teatral. A peça ressentia-se de unidade e de teatralidade sobretudo. Com tal material, dificilimo realizar um espetáculo teatral elevado. Os esforços da diretora Bibi Ferreira não conseguiram salvar a realização. E das interpretações apenas Elisio de Albuquerque no papel titulo esteve entrosado ao tipo e na composição do autentico, seguindo-lhe de perto Celme Silva que viveu «Maria Bonita» com sinceridade e com expontaneidade.

Acêrca da temporada da Companhia Dramática Nacional podemos dizer que, a pesar de altos e baixos quanto as peças ou aos espetáculos, o nivel da temporada esteve bastante elevado, dando-nos uma muito expressiva mostra do que de melhor temos em teatro brasileiro — quer como autores, interpretes, diretores, cenaristas.

Paralelamente a isto a Companhia Dramática Nacional deu-nos o mais expressivo exemplo de combate no estrelismo: cada atriz e cada ator teve a sua oportunidade e todos êles também fizeram papeis de menor importância, valorizados talvez pelos seus talentos; ou o que é ainda mais expressivo: artistas de primeira categoria também fizeram comparceria ou o trabalho anônimo dos bastidores.

Agora que a Companhia Dramática Nacional deixa o Recife, queremos deixar patenteado o nosso agradecimento por nos ter proporcionado tantos momentos de arte autêntica e ao mesmo tempo desejamos também expressar o nosso pensamento de entusiasmo a tal obra pelo bem que pode realizar em favor do Teatro Brasileiro. Assim firme está o nosso voto de sobrevivência e o pedido de visitar sempre o Recife.

A cada um dos artistas, técnicos, diretores e intérpretes — a todos que fazem a Companhia Dramática Nacional e que são a própria Companhia Dramática Nacional — os nossos bons pensamentos de sucessos e persistência no ideal elevado de fazer teatro digno e verde-amarelo. — **ISAAC GONDIM FILHO**

GRUPO INFANTIL DE COMEDIAS

Céu do meu Brasil, é a peça regional, em 2 atos, de autoria de Valdemar Mendonça, que o Grupo Infantil de Comedias encenará, hoje, em vesperal, ás 16 horas, no palco do Centro Paroquial Frei Casimiro, em Campo Grande, junto á matriz de N. Sra. do Bom Parto.

Os diversos papeis estão a cargo dos artistas Jefferson Barbosa, Maria Auxiliadora, Vilma Dias, Marçal Arruda, Marilene Barbosa, Luiza Guimarães, Carlos Roberto, Marli Barbosa, Maria Tereza, Mariana Andrade, Maria do Carmo e Roserval Barbosa. Maquinaria de Lidio Guimarães e João Carlos; ponto, João Vieira; contra-regra de Marçal Arruda e direção geral de Waldemar Mendonça.

Haverá distribuição de presentes, finalisando o espetaculo com um show a cargo de artistas do Grupo. Os ingressos serão vendidos ao preço habitual de Cr$ 2,50.

Dr. ISAAC GONDIM FILHO
Cirurgião-Dentista
Sto. Albino 6.º — Fone 7197
(79)

RECONDICIONAMOS:
MOTORES
COM MÁQUINAS ESPECIALIZADAS
RETIFICAMOS:
CILINDROS
VIRABREQUINS
BIELAS
TAMPÕES
FAZEMOS ENCHIMENTO
DE BIELAS E MANCAIS.
Cia. Vieira da Cunha
Rua da Detenção, 85
ABAETÊ-Prop.

ATOS DO GOVÊRNO ESTADUAL

(Conclusão da 1.ª página)

ra altissonante do inclito general Cordeiro de Farias em cujo gesto sou acompanhado por todos que sufragaram meu nome nas eleições municipais e muitos dos quais assinam comigo êste telegrama. Respeitosas saudações. aa) Francisco José da Rocha, Laudemiro José da Rocha, Antonio Rocha de Souza, José Paulino do Nascimento, Oscar Cristovão do Nascimento, Ulisses Soares de Oliveira, Vital Nogueira da Rocha, Manoel Leandro Bezerra, Amancio Soares de Souza, Manoel Luiz do Nascimento».

De Bonito — «Vereadores Câmara Municipal dêste municipio solidários movimento desfraldado Vossa Excelencia tôrno candidatura eminente homem público e grande general Osvaldo Cordeiro de Farias vem através dêste hipotecar inteira solidariedade augurando melhores dias nosso Estado. aa) Manoel Brito Lima, Jorge Portela de Macedo, Paulo Ferreira do Nascimento, Oscar Cabral de Andrade».

De Timbaúba — «Câmara Municipal Timbaúba, sessão hoje, proposta vereador Egidio Ferreira Lima, deliberou, maioria seus membros, reafirmar irrestrito apoio campanha encetada Vossa Excelencia, sentido elevar Governo Estado ilustre patricio general Cordeiro de Farias, defendendo autonomia pernambucana face injunções Governo Federal. Cordiais saudações. a) Hercilio Ferreira da Silva — presidente».

— O governador recebeu a seguinte carta:

DE TABIRA:

«E' do meu dever comunicar a Vossa Excelencia na qualidade de Presidente do Partido Social Democrático, Secção dêste Estado, que fui, dentro dos limites de minhas modestas posses, um forte batalhador pela União Democrática Nacional, fiel a orientação do insigne Ministro João Cleofas. Tendo o mesmo resolvido não apoiar mais a candidatura do ilustre general Osvaldo Cordeiro de Farias, resolvi ingressar no Partido dirigido por Vossa Excelencia que tem nesta Terra, como baluarte, o futuro Deputado Pedro Pires Ferreira, para apoiar e pugnar com igual constância pela candidatura do honrado Soldado que tantos serviços tem prestado à Pátria, e, preservando agora, pelo destino, para redimir juntamente com Vossa Excelencia e outras reservas morais do Brasil a Democracia de Pernambuco e da Nação.

Comigo subscrevem a presente carta os que como eu resolveram a abandonar a orientação politica do ex-Ministro João Cleofas.

Aproveito a oportunidade para renovar a Vossa Excelencia meus protestos de elevada consideração. Atenciosamente. aa) Serafim Tenorio Garcia, Manoel Cipriano da Silva, Augusto Rodrigues de Melo, Pedro Isidoro de Lima, Sebastião Honorino Oliveira, Antonio Marcolino, Julio Avelino Lima, Manoel Severo, Francisco Izidoro, Miguel Andrelino, Augusto Curpino de Melo, Maria do Socorro Lima, Joaquim Marçal da Silva».

JUNTA MEDICA DO ESTADO

A Junta Medica do Estado, está convidando a comparecerem ao Departamento de Saúde Pública, amanhã, até às 13 horas, impreterivelmente, os requerentes abaixo relacionados:

Helona Arcoverde de Gusmão Costa, Cacilda Viegas de Andrade, José de Campos Dias, Maria das Vitorias Miranda, Maria do Carmo de Araújo Lima, José Luiz de França, Jael Ribeiro de Lima, José Alves de Freitas, João Ferreira Chaves, Oscar Francisco Cordeiro, Francisca da Costa Pereira, Manoel Barbosa, Antonio de Andrade Mêlo, Adelina Joana da Silva, Clemilda Cavalcanti Leite, Lêda Lins e Silva de Brito, Maria das Dôres de Souza, Olindina Amalia da Silva, Severino Augusto da Silva, José Ventura da Silva, José Francisco do Nascimento, Sebastião Cavalcanti de Albuquerque, José Ferreira Barbosa, Maria José Bandeira do Nascimento e Maria José da Conceição.

Convida, ainda, pessôa da familia dos srs. João Rufino Ribeiro e Luiz Avelino de Andrade Filho, a fim de tratar de assunto de seu interêsse.

Outrossim, comunica aos interessados que as inspeções de saúde, em domicilio, só serão procedidas quando os requerentes se encontrarem realmente impossibilitados de se locomover.

DIRETORIA DA DESPESA DO ESTADO

A Diretoria da Despesa do Estado, está avisando que, este mês, o pagamento ao pessoal aposentado obedecerá á seguinte tabela:

Dia 23 — fls. 1 a 700 (das 12 ás 15.30 horas); dia 24 — fls 701 a 1400 (das 12 ás 15.30 horas); dia 25 — fls. 1401 ao fim (das 12 ás 15.30 horas).

O pagamento sòmente será efetuado mediante apresentação da carteira de identidade.

Os aposentados residentes no interior do Estado poderão receber suas pensões por intermédio das Coletorias Estaduais, bastando para isso solicitar ao diretor da Despesa por carta ou telegrama.

SERVIÇO DE FISCALIZAÇÃO DA MEDICINA

O Serviço de Fiscalização da Medicina está avisando aos candidatos inscritos para os exames de práticos de Fármacia, de acôrdo com o decreto federal ... 20.377, que as provas dos referidos exames, realizar-se-ão nos dias 24 e 26 do corrente, às 14 horas no Centro de Saúde da Encruzilhada.

As taxas de inscrição deverão ser recolhidas até o dia 24 do corrente mês.

DELEGACIA DE TRANSITO

Estão sendo convidados a comparecer à Delegacia de Transito, no prazo de 72 horas, os responsaveis pelas infrações abaixo relacionadas:

Avanço ao sinal — 6858 — 572 — 3314 — 22233 — 7927 — 3249 — 16369 — 23111 — 10422 — 16173 — 3896 — 16495 — 17468 — 20492 — 23298 — 17507 — 6241 — 12063 — 41052 — 250 — 41076 — 3850 — 16955 — 17098 — 3558 — 29661 — 12426 — 21068 — 13322 — 3365 — 12859 — 3137 — 3173 — 30074 — 22287 — 9329 — 8263 — 10016 — 30464 — 9677 e 30167.

Abandonar o veiculo — 7576.

Curva pela contra mão — 16933 — 356 e 17666.

Desobediencia ás ordens da Fiscalização — 12859 — 16369 — 22264 — 25055 — 17105 — 15800 — 16890 — 22857 — 17029 — 16753 — 12364 — 16870 e 17029.

Desrespeito à autoridade — 2501.

Excesso de velocidade — 12836 — 23296 e 3896.

Estacionamento proibido — 8 1704 — 997 — 9171 — 7665 — 582 — 6058 — 40083 — 8 — 3000 — 3209 — 1182 — 8831 — 23189 — 509 — 9879 — 8550 — 40175 — 41168 — 3719 — 6973 — 7719 — 30 — 40474 — 2027 — 6578 — 4667 — 40595 — 40091 — 10940 — 3268 — 27352 — 3529 — 3941 — 4840 — 8632 — 8098 — 1068 — 4652 — 9879 — 22179 — 22101 — 41031 — 7045 — 9404 — 148-PR — 5532 — 21702 — 6087 — 7022 — 3506 — 16214 e 17096.

KAKI FLORIANO e BRIM TRIUMPHADOR

Devolve-se o valor do KAKI FLORIANO ou do Brim TRIUMPHADOR, se desbotar, manchar ou rasgar nas costuras. Não se deixe enganar! Os legítimos têm na ourela, de 3 em 3 metros, as palavras FLORIANO ou TRIUMPHADOR.

20 ANOS DE CONCEITO FIRMADO

Produtos da CIA. NACIONAL DE TECIDOS NOVA AMERICA
Únicos distribuidores:
JOSÉ SILVA TECIDOS S.A. RIO

A VENDA NAS PRINCIPAIS FIRMAS ATACADISTAS

E. P. CASTELÃO (131)

PEÇAS
"AUSTIN"
"PREFECT"
Acaba de receber
GASTON VIANA
Rua União 293 — Fone 2571
(23213)

RADIO-TEATRO EXPERIMENTAL A - 8

Clovis Neves e seus pupilos — Um jovem que lapida valores para o «sem-fio» — Dois dedos de prosa com o notavel novelista pernambucano

Nunca o produtor tem tempo suficiente para palestrar com o reporter. Mas num acaso encontrámos o Clovis Neves na sala de rádio-teatro da RADIO TAMANDARE por ocasião de um ensaio de novela. Recebendo a facada de um cigarro Clovis começou batendo um papinho enquanto chegavam duas rádio-atrizes para completar o elenco que participaria conosco do capitulo a ser ensaido e consequentemente irradiado. Perguntamos então a Clovis, como ia o RADIO TEATRO EXPERIMENTAL «Vai bem» — esta a sua resposta. Mas para os leitores destas colunas não seria o interessante. Muito melhor seria Clovis, falar para os seus fans. E então começou a falar. Estou empolgado com os novos valores que estão surgindo no rádio-teatro. Tem elementos francamente aproveitaveis, que estão sendo lapidados para mais tarde aparecerem na constelação radiofônica como verdadeiros astros e estrelas. As segundas, quartas e sextas pela manhã começam a chegar os «novos» um pouco acanhados, timidos, lá no Palacio do Rádio. Clovis pega o «script» e começa a ensaiar. Uma paciencia extraordinaria a de Clovis Neves. O jovem radialista pernambucano é incapaz de fazer um reparo ao «praticantes» com termos asperos. Fala de tal maneira como se ele fosse uma criança, e os seus alunos sexagenarios. E assim ele vai entrosando a sua turma no «metier».

Os novos começam a aprender alguns segredos importantes da arte de interpretar. E quando vez por outra aparece alguém que mostra ao reporter o sonho dolrado de um dia fazer parte do teatro-cego, não nos esquivamos de apontar Clovis Neves. E o nosso colega muito atencioso e cheio de uma boa vontade insuperável anima logo os «novatos». E este, embora nervoso começa com um «seu Clovis» entre batidas fortes de coração e sangue a fugir das faces para depois rir e sentir-se animado. Bisbilhotando mais alguma coisa perguntamos ao Clovis por que ele se dava a esse trabalho cansativo de ensinar radio teatro como quem é professor de curso primário a ensinar a crianças o ABC. e a sua resposta foi a que vamos reproduzir na integra:

«Não é nada cansativo. Pelo contrário, é até agradavel, porque á proporção que ensino isso ou aquilo vou aquilatando as possibilidades do interperte, como tambem descubro um tipo que vivido por aquele radio-ator ou radio-atriz, poderá se enquadrar numa história que venha depois a escrever, a esta altura com papel dirigido.

Ensinar rádio-teatro — acentuou Clovis Neves — é apenas um serviço que presto ao rádio pernambucano; pois é muito mais proveitoso fazermos elementos do que desanimar àqueles que têm possibilidades e ainda não estão a altura de integrar um elenco; e arrematou:

— todos nós costumamos lutar muito para subir no rádio; e é justo que reconheçamos a situação daqueles que como todos nós no passado, hoje anseiam por ingressar numa arte profissional honrada e bela como é o rádio».

OS 500 MIL CRUZEIROS

RIO, 21 (Meridional) — O Globo publica o seguinte:

Falando à nossa reportagem, o sr. Arquimedes Manhães, procurador da firma Iassutaro Matsubara, de Marilia, confirmou haver procurado, espontaneamente, o delegado Silvio Terra para prestar esclarecimentos e nos ditou a seguinte declaração:

«Há algumas semanas, conversando com Gregorio Fortunato, de quem sou amigo, fui informado ser necessaria uma importancia para custear a propaganda politica do sr. Roberto Alves, que pretende ser deputado federal pelo Estado de São Paulo. Diante disso, resolvi entrar em entendimentos com a firma de que sou procurador, tendo obtido do sr. Yassutaro Matsubara, que é amigo pessoal do sr. Roberto Alves, a importancia de Cr$ 500.000,00 para o referido fim. Essa importancia entreguei-a a Gregório em cédulas de Cr$ 500,00 seriadas. Essa mesma importancia foi retirada de um cheque maior, de Cr$ ... 950.000,00, que veio da Agência do Banco do Brasil, em Marilia, para esta Capital. Estou providenciando sobre a copia do cheque para melhor elucidar o assunto. Pelas noticias que têm sido divulgadas, referentes ao dinheiro, fornecido pelo tenente Gregório Fortunato, suponho que sejam essas cédulas o dinheiro por mim fornecido, procedentes, portanto, do auxilio daquela firma à campanha do sr. Roberto Alves».

RADIO CLUBE DE PERNAMBUCO

HOJE — DOMINGO

07.00 — Bom dia	15.00 — Transmissão do jogo Esporte x Great Western
07.05 — Convite á valsa	17.30 — Sala de concerto
07.30 — Musica do norte	18.00 — Ave Maria
08.00 — Tangos e nada mais	18.05 — Programa de Moral e Fé
08.30 — Solistas famosos	18.30 — A voz da profecia
09.00 — Matinal de ritmos	19.00 — Rapsodia familiar
09.30 — Desfile de novidades	19.30 — Bola no centro
10.00 — Miscelanea Sonora	20.00 — Sete dias em trinta minutos
11.55 — Folhinha Sta. Clara	20.30 — Gotas musicais
12.00 — Cronica do meio dia	21.00 — Domingueira dansante
12.05 — Figuras da musica brasileira	22.00 — Reporter Klass
12.30 — Reporter Klass	22.05 — Domingueira dansante (cont.)
12.35 — Album sonoro	24.00 — Despedida.
12.45 — Musica alegre	
13.00 — Jornal falado	
13.15 — Deslumbramento Valery	
13.30 — Boletim informativo	
13.35 — Domingo alegre	

GARANTIMOS OS REPAROS
IMPORTADORES DE PEÇAS LEGITIMAS
SERVIÇOS ESPECIALISADOS EM DESAMASSAMENTOS, PINTURA, FREIOS E MECANICA EM GERAL
POSTO DE SOTO

RUA PASSO DA PATRIA 345 - FONE 6552 - RECIFE
PEÇAS MOPAR PARA TODOS OS PRODUTOS CHRYSLER
(130)

ILEGÍVEL

Dê um REAL valor ao seu dinheiro!

Isto acontece quando você compra um lote JÁ VALORIZADO num dos pontos MAIS VALORIZADOS de *Boa Viagem*

Em vez de um terreno que você compra para se esquecer dêle, compre agora, em ótimas condições, um lote que vai lhe lembrar ter feito um esplêndido negócio, porque VALE O QUE VALE E CADA DIA VALERÁ MAIS

ENTRADA PARA O LOTEAMENTO PELA RUA STA. LUZIA, CONFORME INDICAÇÃO NA PLANTA.

NO LOCAL, UMA APRAZÍVEL BARRACA, ONDE PESSOAL ATENCIOSO ESTARÁ À SUA DISPOSIÇÃO, PARA TÔDAS AS INFORMAÇÕES NECESSÁRIAS.

LOTEAMENTO SANTA LUZIA

Compre um lote no bairro MAIS PRÓXIMO DO CENTRO.
Por POUCO dinheiro AGORA, MUITO dinheiro DEPOIS

FATORES DE VALORIZAÇÃO:

- A DEZ MINUTOS DO CENTRO DA CIDADE.
- TÔDAS AS VANTAGENS SAUDAVEIS DA PRAIA
- URBANIZAÇÃO E SANEAMENTO.
- NOVO SISTEMA DE ILUMINAÇÃO DA AVENIDA BEIRA MAR
- LOCALIZADO NA PRAIA ELEGANTE DO RECIFE.

IMOBILIÁRIA REAL LTDA

ESCRITÓRIO: EDIFICIO "SANTANA"
RUA NOVA, 306 - 2º ANDAR - SALA, 201 - FONE, 6166

Valorização REAL para o seu dinheiro com lotes na "Copacabana do Norte": BOA VIAGEM

E Afinal Um Terreno Em Boa Viagem É Sempre Um Terreno Em Boa Viagem

ABAETE-Prop.

COLUNA ESPÍRITA CRISTA

Otávio COUTINHO

Continuemos mais um pouco na mesma ordem de considerações, desenvolvidas em meu último artigo.

Observemos que os sujeitos experimentados, além do exposto, reproduziam com a mais perfeita fidelidade, com extrema vivacidade de impressões e de sensações, como que reais, cenas complicadas e emocionantes; sejam: asfixias ocasionadas por submersão, agonias de tísicos no último grão, caso de gravidez seguido de aborto, com manifestação de todos os fenômenos característicos: sufocações, dôres, ansiedades, tumefação dos seios, etc.

Eram todos estes sujeitos, moças de 16 a 18 anos de idade, por temperamento muito tímidas e nada versadas em coisas científicas. Pelas declarações dos próprios experimentadores, inclusive um médico da família Mayo, é reconhecida a incapacidade delas, para simularem cenas das observadas; elas não têm conhecimentos necessários de fisiologia ou depatologia, como também nas suas vidas atuais nunca foram testemunhas de acidente algum, que lhes pudesse fornecer as indicações particulares de acontecimentos desta espécie.

Afirma Leon Denis, que esta opinião foi exressa em sua presença pelos srs. Lacoste e dr. Bertrand, em uma sua passagem por Aire.

De maneira que todas essas considerações conduzem-nos ao afastamento de qualquer desconfiança, a hipótese de fraude, simulação, artifício, ou mesmo mera fantasia por imaginação exaltada.

E exclama o citado Leon Denis: «Que talento, que arte, que perfeição de atitude, de gesto, de acentuação não seria necessário dispender de maneira contínua, durante tantas sessões, para imaginar e simular cenas tão realistas, ás vezes dramáticas, na presença de experimentadores hábeis em desmascarar a impostura, de práticos sempre precavidos contra o êrro ou embuste?

«Tal papel não pode ser atribuido a jovens sem nenhuma experiencia da vidas, com instrução, mesmo elementar, mui limitada».

Outro aspecto muito interessante e confirmador de teorias conhecidas da doutrina esirita é o seguinte: Verifica-se pelo encadeamento das descrições pelo destino dos seres que estão focalisados, através das peripecias de suas vidas sucessivas constata-se sempre a confirmação da lei de causalidade e efeito, como consequencia dos atos, que preside o mundo moral.

E não se pode ver nesta circunstancia, uma resultante de opiniões dos sujeits, de vez que, sobre tal assunto, eram inteiramente ignorantes e viviam num meio absolutamente contrário.

Poderá ainda, ser pelos céticos opositores da Verdade, objetado que os fatos observados são em pequeno número, para que deles se possa inferir uma teoria de conclusões decisivas. Dirão eles, que dever-se-á esperar pela acumulação de maiores comprevações, de prova e testemunhos.

Entretanto, podemos asseverar que os fatos relatados, não são os únicos; ao contrário, estão confirmados por diversos outros identicos, que não nos é possivel de uma só vez, narrá-los, mas se necessário fá-lo-emos, pois, no momento estamos reproduzindo em súmulas, os concernentes ás surpreendentes experimentações feitas pelo cel. A. de Rochas. No entanto, são suficientes, para que se possa estabelecer a base indestrivel de um edificio do su, com uma especie de cripta, em que se acumula uma grande soma de conhecimentos e recordações, que se não limitam a existencias atuais, mas se projetam pelas existencias anteriores.

Como bem se expressa, o douto e mavioso Leon Denis: «O longo passado do ser deixou aí seu rasto indelevel que poderá, ele só, dizer-nos o segredo das origens e da evolução, o mistério profundo da natureza humana».

E acrescenta Leon Denis: «Há, dia Herbert Spencer, dois processos de construção da consciencia: a assimilação e a lembrança», mas, não se pode deixar de reconhecer, que a consciencia normal de que ele fala, não é mais do que uma consciencia precária e restrita, que vacila á bordo dos abismos da alma, iluminando, como uma chama intermitente, um mundo oculto onde dormitam forças e imagens, em que se acumulam as impressões recolhidas desde o ponto inicial do ser».

«E tudo isso, oculto durante a vida pelo véu da carne, manifesta-se no transe, sai da sombra com tanto mais nitidez, quanto mais livre da materia está a alma e maior é o grão de sua evolução».

Porfim, para encerrarmos esta ordem de considerações, tratando o cel. A. de Rochas de esclarecer as causas de algumas e ligeiras inexatidões notadas nas narrações dos hipnotizados, no curso de suas prolongadas experimentações sendo consultados a respeito os Espiritos, obteve ele uma comunicação num grupo do Havre, em junho de 1907, que explicou o seguinte: «Quando o Sujet não está suficientemente livre para ler em si mesmo a história do seu passado, podemos então proceder por quadros sucessivos que reproduzem á sua vista as suas próprias existencias. São nesse caso, realmente visões e á por isso que nem sempre podem ser exatas. Em certos casos, pois, não revivem as suas vidas. Comunicamos-lhe do alto as informações que eles dão aos experimentadores e lhes su-

«Podemos iniciar-vos no vosgerimos que sofram os efeitos das circunstancias que descrevem».

so passado sem, precisarmos as datas e os lugares. Não esqueceis que livres das convenções terrestres, deixa para nós de haver tempo e espaço. Vivendo fóra dessés limites cometemos facilmente êrros em tudo que lhes diz respeito. Consideramos tudo isso como coisas minimas e preferimos falar-vos dos vossos atos bons ou maus e de suas consequencias. Si algumas datas, si alguns nomes não se encontrarem nos vossos arquivos, a conclusão para vós é que tudo é falso. Erro profundo do vosso julgamento. Grandes são as dificuldades para dar-vos conhecimentos exatos como o exigis; mas, crêde-nos, não vos fatigueis nas vossas investigações. Não há estudo mais nobre do que este. Não sentis que é belo difundir a luz? No entanto, infelizmente, ainda no vosso planeta há de passar muito tempo primeiro que as massas compreendam para que aurora se devam dirigir.»

Paremos por aqui, para que os nossos generosos leitores, se os há, possam meditar mais demoradamente sobre este empolgante assunto: a existencia das vidas sucessivas, chave maravilhosa de todos os problemas do ser, do destino e da dor.

Sistema de irrigação

(Por aspersão)

Representantes e distribuidores exclusivos

SCHENKER, RODRIGUES & CIA.

RUA DO APOLO, 153 — FONE 9532

- MAIOR ALCANCE
- MAIOR VOLUME D'ÁGUA
- MAIOR RENDIMENTO
- MELHOR DISTRIBUIÇÃO

Consultem, sem compromisso, o nosso departamento de técnica irrigatoria, para um estudo dos seus problemas.

Org. Norte Brasileiro (141)

MINISTÉRIO DA AGRICULTURA

A Inspetoria Regional de Fomento da Produção Animal em Tigipió, cita à Avenida José Rufino, 3131, nesta Capital, dispõe de arame farpado de aço galvanizado, rolos de 250 metros, procedência estrangeira, ao preço de Cr$ 180,00 por unidade, para revenda aos criadores, com pagamento a vista.

(24038)

TELAS LIEBERMANS DE LATÃO,

Chapas perfuradas de côbre e latão, calhas de cobre em **DISMAT**

Rua da Palma, 450 — Telefone 6113

(134)

TÉCNICO MECÂNICO TEXTIL

Fábrica de Tecidos precisa técnico capacitado em manutenção de instalações têxtis elétricas e térmicas, reconditionamento maquinismo. Carta indicando pretensões, referências para Cotonificio Leite Barbosa, Caixa Postal, 960 — Fortaleza — Ceará.

(24163)

R. da Concordia, 228/38

ABAETE Prop. (152)

Pessôa habilitada oferece seus prestimos para cargo de chefia como gerente de loja ou escritorio no ramo comercial ou bancário. Dispõe de ponto terreo em rua central para entrega dentro de doze meses. Cartas para "PERNAMBUCANO" na posta restante desse jornay.

(49)

CHICLETES — a deliciosa goma de mascar

apresenta:

HOJE — ÀS 19 HORAS

"RAPSODIA FAMILIAR CHICLETES"

Um notavel programa escrito por

ALDEMAR PAIVA

RÁDIO CLUBE DE PERNAMBUCO

CLEOFAS

um pernambucano para Governador de Pernambuco!

CLIMA DE TERROR EM CAMPOS SALES

RIO, 21 (Meridional) — O prefeito municipal de Campos Sales, em telegrama dirigido ao sr. Fernandes Távora, informou que foi obrigado a fechar as portas da Prefeitura local, em virtude do clima de terror reinante na cidade, implantado por elementos do PSD.

O prefeito informou que foi ameaçado, a revolver, pelo chefe do posto fiscal do povoado de Guaranf, em pleno mercado público. O chefe do posto é presidente do diretório do PSP, sr. Jorge de Figueiredo, que o desacatou, em altos gritos, proferindo impropérios contra a sua pessôa. O soldado de nome Araújo tambem injuriou o prefeito.

NOVOS AVIÕES

RIO, 21 (Meridional) — Chegou a esta capital mais uma esquadrilha de aviões de tipo já integrante do grupo de 50 aparelhos adquiridos recentemente pelo governo brasileiro. A esquadrilha veio comandada pelo capitão Nogueira e pelos tenentes Bandeira Cesar Rosa e Fernando Witaker.

TRAVESSIA DA MANCHA A NADO

FOLKOSTONE (Inglaterra), 21 (U.P.) — O nadador português Batista Pereira ganhou a travessia do canal da Mancha. O resistente luso é a primeira vez que concorre à prova e, anteriormente ,não havia realizado provas de grandes distâncias como a que acaba de vencer.

Por motivo do aniversario da senhorita Dinoly Barbosa de Mentzingen, aluna do curso cientifico do Colégio Regina Pacis, o seu padrasto, jornalista F. Escobar Filho, fiscal do imposto de consumo, e esposa, ofereceram recepção em sua residência, nas Graças. A gravura fixa um aspecto da reunião que teve o comparecimento de numerosas amigas e colegas da aniversariante

Presos, etc.

(Conclusão da 1.ª pagina)

roso" e ali proferiu uma oração sobre a situação. Nesse momento, o almirante chefe da esquadra interrompeu o orador, proibindo que ele continuasse. Muniz insistiu e teria recebido apôio de outros oficiais. Logo após, foi preso, constando, porém, que já se encontra solto.

RIGOROSA PRONTIDÃO

RIO, 21 (Meridional) — A partir do meio dia de hoje, entraram em rigorosa prontidão as forças armadas do Rio. Imediatamente, informava-se que subira a tensão nos bastidores politico-militares. Anunciam-se tambem numerosas prisões.

Apuramos já a detenção do almirante Muniz Freire, medida que teria sido tomada na reunião dos almirantes, convocada pelo ministro Guilhobel.

A reportagem está atenta, na Base do Galeão, mas até agora nada conseguiu apurar. Todavia, revela-se que a reunião do alto comando do Exercito, ontem realizada, com a participação dos três ministros militares e dos chefes dos Estados Maiores das três armas, foi provocada pelo ministro da Marinha. Nessa ocasião, o ministro Guilhobel, em desacôrdo com o ponto de vista já firmado pelos almirantes, propôs considerar encerrada a atual crise politico-militar. Essa proposta foi logo apoiada pelos ministros da Guerra e Aeronautica.

No entanto, em virtude da reação desfavoravel de outros chefes militares, a proposta do ministro da Marinha não foi aceita.

O almirante Muniz Freire, que é sub-chefe do Estado Maior da Armada, foi preso por ordem do proprio ministro da Marinha, segundo informações que conseguimos. Soube-se tambem da ida do deputado Euvaldo Lodi ao Galeão, para prestar esclarecimentos.

O presidente do SESI foi áquela praça militar, em companhia do deputado Gustavo Capanema, lider da maioria da Camara Federal, e do sr. Prado Kelly, destacado membro da UDN. Informou-se ainda que, tambem o deputado José Augusto que acompanhara o sr. Euvaldo Lodi, esteve no Galeão.

Ouvido a respeito, no entanto, o vice-presidente da Camara negou, peremptoriamente, tivesse saido de casa.

Por outro lado, apuramos que a comissão de inquerito, presidida pelo coronel Adil, tomou conhecimento de que, recentemente, Gregorio, juntamente com Arquimedes Manhães, Roberto Alves e Iassutaro Matsukara, fizeram grande operação financeira da Prefeitura do Distrtio Federal, levantando alguns milhões de cruzeiros.

Nosso informante acrescentou ainda ser possivel á comissão de inquerito solicitar ao presidente daquele Banco esclarecimentos.

OUTRO ALMIRANTE PRESO

RIO, 21 (Meridional) — Corre a noticia de que, além do sub-chefe do Estado Maior da Armada, foi tambem preso outro almirante, cujo nome não conseguimos ainda identificar.

SERA' HOMENAGEADO

RIO, 21 (Meridional) — Sabe-se que amanhã, ás 18 horas, numerosos oficiais da Marinha, Aeronautica e Exercito homenagearão o almirante Muniz Freire, em sua residencia, em Copacabana. O almirante Muniz participou dos recentes incidentes no cruzados "Almirante Barroso", tendo mesmo sido preso com outros oficiais".

FOI SOLTO MUNIZ FREIRE

RIO, 21 (Meridional) — Confirma-se que já foi solto o almirante Muniz Freire, preso pelo chefe da esquadra, almirante Nelson Noronha Carvalho, por haver, num discurso a bordo do "Barroso", denunciado o governo como responsavel pelo atentado. Outros oficiais da Marinha, tambem detidos por solidariedade a Muniz, já foram soltos.

Falando na reunião do Clube da Aeronautica, o brigadeiro Guedes Muniz exaltou a unanimidade de pensamento dos oficiais generais da armada. Afirmou: "Na reunião dos brigadeiros, amanhã, tenho certeza de que falaremos com a mesma força e com a mesma decisão com que falaram os almirantes."

ALERTA DA MARINHA E AERONAUTICA

RIO, 21 (Meridional) — A partir do meio-dia, entraram em rigorosa prontidão todas as tropas do Exército sediadas no Rio, ficando a Marinha e Aeronáutica em estado de alerta. Logo a seguir, tinha-se conhecimento de que muitas prisões foram levadas a efeito pelas autoridades que dirigem o inquérito policial militar.

A' noite, encontravam-se na séde do Estado Maior da Armada o almirante Salalino Coelho, Muniz Freire, Antonio Maria Carvalho e outros oficiais. Ouvido o almirante Salalino desmentiu tivesse havido prisão do almirante Muniz Freire, declarando: que «garantia não ter sido preso qualquer oficial da Marinha, até o momento». O ministro Guilhobel jantava na ocasião, não se notando nenhum movimento anormal, no Ministério da Marinha.

NAO FARA ACORDO OP. T. B. PARAIBANO

JOÃO PESSOA, 21 (Meridional) — O PTB paraibano decidiu não fazer acôrdo com qualquer agremiação politica, tendo fornecido uma nota á imprensa informando que marchará sozinho para o pleito, sem fazer acôrdo com outras agremiações politicas do Estado.

O COLÉGIO EVANGÉLICO AGNES ERSKINE — Festejou seu cincoentenário com uma série de comemorações que se realizaram dos dias 13 a 16 do corrente. No dia 13, houve dois programas irradiados, o segundo constituindo uma resenha histórica da vida do educandário. Foram intercalados vários números de música folclórica produzidos pelo Orfeão do AGNES, sob a regência do prof. Alvaro Costa. No dia 14, verificou-se a festa sócio-esportiva na chácara do Colégio. Como parte do programa das festas houve um jogo de volei entre as equipes juvenis do Esporte Clube do Recife, do Nautico Capibaribe e do Jet saindo êste vencedor. Também houve um «match» de volei feminino entre a equipe do Colégio 15 de Novembro de Garanhuns e a do AGNES sendo esta a vencedora. Espalhadas pela chácara viam-se barracas de doces e refrigerantes. Uma banda musical da Policia e um «show» que inaugurou o palco ao ar livre. Houve ainda cinema tambem ao ar livre. No dia 15, ás 20 horas, verificou-se na Igreja Presbiteriana da Boa Vista, o Culto Solene de Ações de Graças, sendo o pregador o dr. Diniz Prado de Azambuja Neto, pastor dessa Igreja, com hinos entoados pelos coros da Igreja e do Colégio Agnes. No dia 16, teve lugar, o banquete das ex-alunas, no Refeitório do Colégio, que reuniu grande número de ex-alunas que atenderam ao convite da Associação das Diplomadas do Agnes. No mesmo dia, ás 20 horas, foi levada no Teatro Santa Isabel a peça histórica — «Festa da Recordação» — que se constituiu uma apoteose ao trabalho e ao espirito da instituição que há cincoenta anos ininterruptos serve á mocidade brasileira, instruindo muitas gerações de jovens. A peça foi um retrospecto histórico

Emocionada a opinião pública ante as revelações do arquivo de Gregório

Milhões rolavam pelas mãos do poderoso chefe da guarda pessoal — Sequestro de bens

RIO, 21 (Meridional) — A publicação dos documentos de Gregorio causou a mais viva emoção, na opinião pública, esclarecendo-se que milhões de cruzeiros rolavam nas mãos do poderoso tenente. O deputado Bilac Pinto, da oposição, pretende o sequestro da fortuna de Gregorio, através de um projeto do legislativo contra o enriquecimento ilicito. A propósito, o sr. Bernardes Filho declarou: «Os documentos são de estarrecer. A nação que o julgue».

DIRETAMENTE LIGADOS A JANGO

RIO, 21 (Meridional) — Publica «Tribuna da Imprensa» o «fac-simile» da carta dirigida, por Sebastião Rodrigues da Cunha, residente em Governador Valadares (Minas) ao ex-ministro do Trabalho, revelando que os pistoleiros Climerio de Almeida e José Soares estiveram em Minas, como emissarios do sr. João Goulart, na estruturação dos diretorios do PTB. Desse modo, acentua aquele jornal, os pistoleiros do Catete são elementos diretamente ligados ao sr. João Goulart, inclusive em trabalhos de ordem politica.

RIO, 21 (Meridional) — O orgão "associado" *Diario da Noite* publica em sua edição de hoje um completo noticiario sobre as negociatas do tenente Gregorio. Sob o titulo "Rolam milhões pela cabeça de Gregorio", o vespertino carioca divulga, inclusive, "fac-similes" de documentos comprometedores encontrados nos arquivos do ex-chefe da guarda pessoal da presidencia da Republica, os quais envolvem elementos do Catete e a firma Importadora Borpax. Por outro lado, o *Correio da Manhã* noticia o seguinte:

Foi a CIREI que assumiu a responsabilidade direta pelo subôrno do sr. Arquimedes Manhães, pessoa muito ligada ao *tenente* Gregorio e ao sr. Roberto Alves. Este foi, como se sabe, um influente membro do *staff* do sr. Getulio Vargas no Catete. Que é a CIREI? Todos se recordam: uma empresa gaucha que esteve fundamente envolvida nos escandalos das licenças-prévias: importou á larga e por favoritismo, como repetidamente o *Correio da Manhã* demonstrou. Estão conosco listas dessas importações. Suas relações com os srs. Leonel Brizola, secretario de Viação do Rio Grande do Sul, Manoel Vargas, secretario de Agricultura e filho do presidente da Republica, e João Goulart, afilhado do situacionismo e condutor do PTB, embora suspeitadas não puderam ser, senão palidamente, comprovadas por documentos. Não é isto, aliás, coisa que facilmente se prove.

De qualquer forma, temos em mãos documento revelador de que a CIREI foi quem manuseou toda a trama da qual resultou a oferta da Borpax Importadora S. A. ao sr. Manhães, garantindo-lhe uma comissão de 20% sobre um total de treze milhões de dolares de importações, ou sejam perto de 260 milhões de cruzeiros ao cambio de Cr$ 20,00.

Leiam os itens abaixo.

1 — Entre os documentos apreendidos (e fornecidos pelo general Caiado de Castro ao coronel Adil de Oliveira), no arquivo do *tenente* Gregorio, além da carta da Borpax, que publicamos ontem, encontra-se uma outra, em papel timbrado com o nome do signatario, de autoria do sr. Ari Rodrigues Alcantara.

2 — Esta ultima carta, dirigida ao sr. Arquimedes Manhães, declara "Pela presente me declaro solidario aos compromissos (subôrno de 52 milhões de cruzeiros) assumidos com V. S. pela firma Borpax Importadora S.A., em carta desta data (15 de julho de 1953). Certo de que faço jús á sua particular confiança, solicito que o amigo receba esta minha declaração como [illegible] aval (grifo nosso) aos compromissos assumidos pela firma na carta em apreço."

3 — Quem é êsse senhor Ari Rodrigues Alcantara? E' o diretor-superintendente da CIREI, como o *Correio da Manhã* pôde comprovar. Seu cargo e o seu nome constam da ficha comercial da CIREI (ver fotografia) e de uma vasta publicidade paga pela empresa em 17 de agosto de 1953, um mês portanto depois do aval ao subôrno. A ficha da CIREI é de 14 de fevereiro de 1953.

4 — Disse ontem á tarde o sr. Coriolano de Góes (depois de divulgada a carta-subôrno da Borpax) que as licenças de importação valendo os treze milhões de dolares apesar de tudo não haviam sido concedidas. E' possivel que não tenham sido concedidas — á *Borpax*. Mas não terão sido concedidas — á CIREI? Foi esta quem importou camionetas, betoneiras, maquinas agricolas e centenas de outras mercadorias, com todos os privilegios, com todas as facilidades, como o *Correio da Manhã* noticiou.

5 — A CIREI, no caso do sr. Manhães, seria (é bastante ler o sr. Alcantara) quem marcharia com o dinheiro para o negocio em nome da Borpax. Por quê? Pelos belos olhos da firmazinha? Sem obter lucros? O fato é que a CIREI se declarou *inteiramente* solidaria com a — *coisa*.

6 — A publicidade distribuida pela CIREI em agosto de 1953 fala "na moderna linha de montagem de *Renault e Dodge*". Temos aí o caso dos automoveis *Dodge* que, na época, vinham do sul consignados a agências do Rio de Janeiro. Denunciou-se então que o *tenente* Gregorio estava metido nisso tambem. E' de presumir-se que o sr. Manhães conheça os pormenores, dadas as suas ligações com Gregorio e com a CIREI.

7 — O inquerito realizado no Banco do Brasil concluiu que, em materia de importações (e isto antes mesmo da série de documentos que divulgamos) "houve tratamento especial" para a CIREI.

8 — O sr. Ari Rodrigues Alcantara foi tambem secretario particular do sr. Souza Costa, antigo ministro da Fazenda e membro do conselho fiscal da propria CIREI.

9 — Foi o sr. Ari Alcantara quem assinou, a 15 de abril de 1953, uma carta dirigida ao deptado Armando Falcão, defendendo a CIREI de acusações e negando (*sem provar*) que o sr. João Goulart, houvesse intervindo para facilitar seus negocios junto á CEXIM. Talvez não fosse preciso essa intervenção...

10 — O mesmo sr. Alcantara é amigo do sr. João Goulart, do sr. Brizola, do sr. Manoel Vargas.

11 — O diretor-assistente da CIREI é o sr. Silvio M. Motola, indiciado no inquerito do Banco do Brasil com um debito de Cr$ 12.150.000,00 entregues á Radio Sociedade Gaucha, ligada ao mesmissimo grupo.

12 — Ficam assim plenamente comprovadas todas as reportagens do *Correio da Manhã* que, na época, foram desmentidas tanto pela CEXIM como pela propria CIREI.

13 — Estamos, em verdade, diante de uma trama, cujos fios se enlaçam, se complicam, se confundem, mas vão dar afinal dentro do Palacio do Catete, enredando o *tenente* Gregorio, Manhães, figuras do PTB, como êste Armando Fonseca, sócio do *tenente* no Mercadinho e peixaria de Copacabana, membro da guarda pessoal, perito criminal (Deus piedoso, — *criminal* e candidato pelo PTB ás proximas eleições.

14 — Apenas pelos poucos documentos oficialmente ontem divulgados, fica-se então no direito de esperar que o *arquivo completo* de Gregorio seja tornado publico imediatamente para que a Nação tenha conhecimento pleno do pantanal de corrupção em que está metida.

15 — Esses documentos, por si sós, bastariam para levar á cadeia as pessoas nele envolvidas; e terão, iniludivelmente, de ser apreciados pelas comissões de inquerito instituidas pelo Congresso.

16 — Fica ainda evidenciado que estamos diante de mentirosos despudorados, que mentiram até mesmo quando o *Correio da Manhã* insistiu em que existiam tais documentos e pediu ao Congresso a apuração de responsabilidades e punição dos agentes de licenças de privilégio da CEXIM.

Todos, etc.

(Conclusão da 1.ª pagina)
(Conclusão da 1.ª pagina)

ali no palácio, entre todos, inclusive o depoente, confiança mutua, para todos se utilizarem da tesouraria da guarda sem documentos. Perguntado por que mantinha boas relações com a sra. Darci Vargas, respondeu Manhães que, de parte da sra. Darci, havia antipatia desde os primeiros contactos com o depoente em Itú. Acha também o depoente grande a incompatibilidade sua com Lutero, por causa de suas ligação com Hugo Borghi.

A outra pergunta, respondeu não ter suspeitado que Gregorio viesse a desviar o dinheiro para fins diversos ou escusos, em face da confiança que mantinha no chefe da guarda. Quanto ao ressentimento de «Beijo» contra Lacerda, nada podia adiantar, pois o irmão do presidente nunca se abriu a êsse respeito com o depoente.

EXPLICAÇOES DO URUGUAIO FRANCISCO SILVA

RIO, 21 (Meridional) — O uruguaio Francisco de Paula, componente da guarda pessoal de Getulio, preso após a dissolução dêsse órgão, na fronteira sul, proximo a Correntes, quando pretendia passar ao país vizinho, depondo perante o inquérito da Aeronáutica historiou a origem de suas relações com Gregório, as quais datam de 1923, quando com ele participou duma revolução.

Devido as dificuldades financeiras, o depoente encontrou-se com Gregório na fazenda deste, em São Borja, o ano passado, obtendo emprego na guarda pessoal do presidente, mediante pagamento de cinco mil cruzeiros mensais. Veio para o Rio, sem autorização de permanencia no país, mas obteve a carteira de guarda-pessoal. Rasgou essa prova de identidade quando soube que a guarda fôra dissolvida e a carteira poderia compromete-lo.

Além disso, o depoente era prontuariado em São Borja, acusado de homicidio ocorrido em 1930, na pessoa de Narciso Morais. O depoente historiou, em seguida, a viagem até São Borja e sua descoberta por oficiais do Exército da guarnição dali, donde foi cambiado para Pôrto Alegre e Rio. Disse ainda o declarante que, entre dois e 8 deste mês, esteve doente no palácio do Catete, onde residia.

NADA FAZIA

RIO, 21 (Meridional) — O guarda-pessoal de Getulio, Francisco de Paula, ouvido coletivamente pelos jornais, repetiu as informações já prestadas, perante as autoridades da Aeronáutica. Quanto ás atividades no Catete, disse: «Não fazia nada. Desde que ingressei ali só acompanhei o presidente cinco vezes».

A FICHA DE MANHAES

RIO, 21 (Meridional) — O "Correio da Manhã" publica o seguinte:

Esse sr. Arquimedes Manhães, de que nos falam os documentos apreendidos nos arquivos do *tenente* Gregorio, residia, até a época da negociata do algodão com o Banco do Brasil, no Palacio do Catete. E pessoa das relações intimas do sr. Roberto Alves, de quem foi socio nos negocios do algodão. Esse sr. Roberto Alves, por sua vez, era então o secretario particular do sr. Getulio Vargas. Foi demitido do cargo após um sério incidente com o sr. Lourival Fontes, dentro do proprio palacio, em consequencia mesmo daquelas negociatas. Também foi acusado de manter ligações muito estreitas com os comunistas.

O japonês Yassutaro Matsukara, que ontem foi detido, juntamente com o sr. Manhães (tentou falar a este ultimo, já preso, no Galeão) é proprietario de uma fazenda em Marilia, onde chegou mesmo a hospedar, certa vez, logo no inicio do atual governo, o sr. Getulio Vargas. Esse japonês está envolvido em varias operações de vulto no Banco do Brasil, figurando como avalista ou endossante de descontos feitos naquele estabelecimento de crédito através da agencia de Marilia descontos êsses realizados pelos srs João Goulart, Roberto Alves e Arquimedes Manhães. Como se vê, no quadro que vai publicado em outro local, a agencia de Marilia é a mesma contra a qual o sr. Manhães emitiu a promissoria de Cr$ 1.500.000,00 avalizada pelo *tenente* Gregorio Fortunato. A coisa era completa.

O sr. Roberto Alves está, segundo sabemos, citado em documentos constantes do inquerito policial-militar sobre o crime da Rua Toneleros. Essas operações propiciaram aos srs Goulart, Arquimedes Manhães e Roberto Alves e Matsukara, como é óbvio, lucros fabulosos com o algodão.

Ainda o sr. Manhães era quem estava incumbido da propaganda eleitoral em São Paulo do sr. Roberto Alves, com fundos cuja procedencia é facil deduzir.

E' o caso de a Comissão policial-militar da Aeronautica solicitar pormenorizadas informações ao Banco do Brasil, onde tudo isto é conhecido. Se é que a Comissão já não as tem.

CONCORRENCIA

RIO, 21 (Meridional) — A embaixada do Brasil em La Paz comunicou ao Itamarati que foi ali anunciada a abertura, a 31 do corrente, duma concorrência para 950 mil dolares de algodão brasileiro. Esse algodão, dos tipos classificados na Bolsa de São Paulo, é para imediato embarque de 350 mil dolares.

Dutra, etc.

(Conclusão da 1.ª pagina)

Em continuação, foi perguntado ao marechal Dutra se este era tambem o pensamento dominante nas classes armadas, segundo a sua opinião pessoal, mesmo figurando na reserva do Exército. Esclareceu o ex-presidente: «Nada posso dizer, justamente porque estou hoje reformado».

Ainda quanto á suspeição que poderia envolver o sr. Getulio Vargas, em face das ultimas revelações do inquérito, respondeu: «Sobre esse assunto e a participação de elementos da guarda pessoal no atentado, sei tanto como os senhores, através dos jornais, o mesmo sucedendo em relação ao inquerito, de forma que não posso tirar conclusão alguma».

Repetiu finalmente o sr. Eurico Dutra: «Acredito que a renuncia pessoal do presidente da Republica solucionará a atual crise politica do país».

Vitor Costa, etc.

(Conclusão da 1.ª pagina)

— «A gravação em que radio?

O interlocutor respondeu: «Na Radio Nacional, sou o diretor, Vitor Costa».

— «Ah! — disse o coronel Adyl de Oliveira, o sr. é um homem dificil de encontrar. E como já o encontrei, o senhor vai fazer o favor de acompanhar-me até a Base do Galeão».

E lá se foi tambem o sr. Vitor Costa, detido.

NAO FOI PRESO

RIO, 21 (Meridional) — Uma nota oficial distribuida pela Agencia Nacional diz que o sr. Vitor Costa, diretor da «Radio Nacional», não foi detido, «Apenas foi convidado a ir ao Galeão afim de auxiliar a comissão do inquerito policial militar, com esclarecimento de certos episodios de que foi testemunha.»

Reforçada, etc.

(Conclusão da 1.ª pagina)

O lider da maioria foi chamado á Base do Galeão. Enquanto isso, estão em rigorosa prontidão as forças armadas.

Sente-se que atravessamos momentos delicadissimos.

PRESTOU DEPOIMENTO

RIO, 21 (Meridional) — Informa-se que o preso conduzido imediatamente á Base do Galeão, onde prestou declarações, é o sr. Roberto Alves, que exerceu o cargo de secretario particular do sr. Getulio Vargas até o dia do seu desentendimento com o sr. Horácio Lafer. Por outro lado, retornou ao país, descendo de avião no Galeão, procedente da Europa, o sr. Manoel Vargas, filho do sr. Getulio Vargas, que se encontrava em Londres, em viagem de núpcias.

As providencias, etc.

(Conclusão da 1.ª pagina)

tanto, de oficiais que superlotavam as dependencias do Clube da Aeronautica, nova reunião foi iniciada já com as portas abertas.

Falava o brigadeiro Guedes Muniz, pedindo aos oficiais que confiem nos chefes, afim de que o pais não corra maiores perigos. Comenta-se, nas dependencias do Clube, com geral desagrado, o fato de o ministro da Guerra haver ordenado prontidão rigorosa do Exercito, o que foi tido como manobra para dificultar a realização da assembléia.

A oficialidade presente ao Clube da Aeronautica mostra-se disposta a prosseguir na reunião pela noite a dentro, esperando-se ainda numerosos discursos.

CLEOFAS
paisano e pernambucano
para o Govêrno de
Pernambuco!

A POLICIA, ETC.

(Conclusão da 4.ª pagina)

um exemplo do que acabamos de dizer.

A necessidade — essa filha crescida dos ultimos tempos — completou a emancipação feminina. Não foi de — certo a campanha feminista através de suas leaders, nem as calças que se impuseram, que a libertaram, mas as dificuldades economicas, o custo da subsistencia, o utilitarismo hodierno, a ancia de ganho, desajustamentos sociais e domésticos que provocaram.

«La garçone»; ou a mulher emancipada, de que riamos galhofeiramente, é hoje uma realidade. Porque negar, pois, ás mulheres um direito que lhes assiste e privá-las de um mister ou oficio para o qual se consideram capazes e que só o atrazo e a incompreensão de épocas passadas podem ainda manter?

Andou certo o senador Lago ao lhes reconhecer um direito que lhes era devido e que não podiamos mais adiar. «Quando da arvore da ciencia, um fruto cái, disse-nos Anatole France referindo-se ás conquistas cientificas, é que ele está maduro; ninguem o poderá impedir de cair».

O mesmo podemos dizer á respeito das conquistas sociais. E a Policia Feminina não é mais do que uma nova conquista social dos dias que correm. O fruto estava maduro. O senador Lago, apenas apressou-se em fazê-lo tombar. O ilustre representante carioca, no caso, não foi mais do que o éco das reivindicações e direitos femininos atuais, se não é que alguma Cleopatra o impeliu a isso.

O mundo evoluiu, e com ele o homem e a sociedade. E nessa transformação incoercivel das coisas e do homem, a mulher teve a sua parte e desempenhou tambem o seu papel. Dia virá em que os seus direitos serão inteiramente respeitados e identicos em tudo ao do homem, porque se elas não o conseguirem pela força das circunstancias, conquistá-lo-ão pela doçura e pelos seus encantos. E nenhum mal advirá disso. A mulher será tambem, amanhã, governadora ou presidente da Republica. Não nos queixemos de lho ceder esses direitos. Aceitemos com sobranceria as conquistas sociais e a emulação do belo sexo. E se as mulheres vierem breve, a tomar as redias do governo das nações e do homem, estejamos certos ou pelo menos esperançosos de que, por serem sensiveis e destituidas de espirito guerreiro, não haverá mais guerras nem as miserias que nos massacram. E o mundo será então o Paraiso prometido...

ESCRITURARIA
dos livros Diário, Caixa e Razão
Apresentar-se diariamente, para testes, das 9 ás 12 e das 15 ás 18, no Ed. Sulacap, sala 712.
(147)

Não quis pronunciar-se sôbre a crise política o general Cordeiro de Farias

GREVE DE CARATER PACIFICO NA USINA STA. TEREZINHA (AGUA PRETA)

Medidas preventivas do chefe de Policia — Desconhecem-se os motivos do movimento

Acaba de ser deflagrada uma greve na Usina Santa Terezinha, no municipio de Agua Preta, em decorrencia da qual se encontram paralizados os serviços ali.

O movimento tem carater pacifico e até o momento não se conhecem os motivos.

O fato foi comunicado á noite de ontem, pelo delegado de Palmares, tenente Osiris, ao chefe de Policia, coronel Saim de Miranda.

Como o delegado do municipio onde está situada a usina é um sargento, sendo pequeno o destacamento policial dali, todas as providencias estão sendo tomadas através da delegacia de Palmares.

Logo que soube do movimento, o coronel Saim de Miranda procurou entrar em contacto com o tenente Osiris, o que fez através do serviço de radio da Great Western. O delegado de Palmares esclareceu, então, o carater do movimento, adiantando que os entendimentos para debelar a greve já tinham sido iniciados entre as duas partes.

Como medida de prevenção, o coronel Saim de Miranda providenciou o envio de um reforço policial, que seguiu para Palmares no trem que partiu hoje ás 5 horas. Esse reforço seguirá pela via ferrea até Palmares, de onde rumará para a Usina Santa Terezinha, de caminhão.

SOMENTE DEPOIS QUE REGRESSAR

Entrevistado pelo telefone inter-municipal

Falando de Palmares á reportagem do DIARIO, o general Cordeiro de Farias, interrogado sobre os rumos tomados nas ultimas horas pela crise politico-militar, decorrente do atentado da rua Toneleros, excusou-se a formular qualquer pronunciamento. Reservou-se para prestar declarações pormenorizadas depois que regressasse ao Recife.

— «Estou acompanhando atentamente as diligencias dos meus amigos do Rio» — limitou-se a dizer.

O general Cordeiro de Farias pernoitou na cidade de Palmares, em cumprimento de uma excursão á zona sul do Estado, para propaganda eleitoral. Dados os ultimos acontecimentos ocorrido na Capital Federal, com o agravamento da crise, a nossa reportagem procurou ouvi-lo, servindo-se do serviço telefônico da Great-Western.

PRONTO PARA REGRESSAR

A's 23 horas e 30 minutos de ontem, o general atendeu ao nosso telefonema, depois de ter realizado um comicio na praça principal de Palmares. Pôsto ao par dos ultimos acontecimentos, através da leitura dos telegramas procedentes do Rio, o general foi cientificado das nossas intenções de obter uma entrevista.

Depois de excusar-se a responder ás nossas perguntas, indagamos do candidato coligacionista a data do seu regresso ao Recife:

— «Regressarei imediatamente á capital se houver algum acontecimento de maior importancia» — respondeu.

Pelo telefone da Great-Western falou ainda com o general Cordeiro de Farias, na ocasião, o coronel Saim de Miranda, que se encontrava na sala de operações, em contacto com o delegado de Palmares, inteirando-se do desenvolvimento da greve deflagrada na usina Santa Terezinha. Os dois militares conversaram por algum tempo, tendo o chefe de Policia declarado ao general que «um amigo que regressara do Rio, ontem, disse que as coisas estavam muito sérias».

Climério, etc

(Conclusão da 1.ª pagina)

FORAM RECEBER MANUEL VARGAS

RIO, 21 (Meridional) — A presença do casal Amaral Peixoto, ontem, á noite, no Galeão, levou os reporteres cariocas a admitirem qualquer relação com o boato de que a sra. Alzira Vargas estava incriminada no atentado da rua Toneleros. Todavia, a presença no Galeão do casal e mais a sra. Darci Vargas foi para receber o sr. Manuel Vargas e esposa, que regressavam da Europa. Aliás, o carro da sra. Darci Vargas foi examinado, como acontece a todas as viaturas que atravessam a ponte que liga a cidade a Ilha do Governador, sendo liberado tão logo as sentinelas reconheceram a primeira dama do

Etelvino, etc.

(Conclusão da 1.ª pagina)

idéia de Pernambuco teria pacificado o país, evitando que se chegasse á situação atual».

Concluindo, o governador Etelvino Lins não se negou a apontar a solução que reconhece necessaria para devolver a normalidade, quando solicitada pelo «Diario de Noticias»: «Sómente a solução constitucional deve ser cogitada e a solução ideal é a renuncia espontânea do presidente da Republica».

FUNEBRES

JOSÉFA TENÓRIO PEREIRA

(Zefinha)

AGRADECIMENTO

Miguel Crescencio Pereira, ainda compungido com a irreparavel perda da sua inolvidavel esposa JOSEFA TENORIO PEREIRA (Zefinha), na impossibilidade de agradecer pessoalmente a todos os amigos, que material ou moralmente, a assistiram em todo o periodo desde o inicio da doença até a morte, bem como a todos que em pessoa ou por mensagens, trouxeram o fraternal abraço de conforto naquela amarga hora, o faz por intermedio deste, deixando de modo patente, a sua profunda gratidão.

(21-5)

Homem de ação

DA LIVRE TERRA PERNAMBUCANA

CLEOFAS

É O CANDIDATO NATURAL DE PERNAMBUCO

AO GOVÊRNO DO ESTADO!

Ministro da Agricultura, Cleofas dignificou o nome de Pernambuco, realizando em todo o Brasil obras da mais alta importância. Pernambucano de fibra, devotado à sua terra e leal à sua gente, defendeu os mais legítimos interêsses de seu Estado. Como Governador de Pernambuco, Cleofas concretizará as mais legítimas aspirações de seu povo - livre, independente, civilista, trabalhador e progressista. Cleofas tem firme êste propósito. Paisano e pernambucano, Cleofas é o candidato *natural* de Pernambuco ao Govêrno de Pernambuco!

UM NOME PLANTADO EM SOLO PERNAMBUCANO

- para o Govêrno de Pernambuco!

PERNAMBUCO

LEÃO DO NORTE

firme com CLEOFAS

MÁQUINAS DE COSTURA, BICICLETAS HERCULES E FOGÕES A QUEROZENE DAS MELHORES MARCAS — GRANDE PARTIDA RECEBEU A FIRMA

LEON GUEDES CORRÊA

FAÇA LOGO A SUA COMPRA Á VISTA OU PELO CREDIARIO

RUA DA PALMA, 328 FONE - 7661

(135)

SERVIÇO SOCIAL CONTRA O MOCAMBO

Convite

A presidencia do SERVIÇO SOCIAL CONTRA O MOCAMBO convida a familia operaria, autoridades e o povo em geral para assistirem, na proxima terça-feira 24, a inauguração da séde-propria do CENTRO EDUCATIVO OPERARIO DO MONTEIRO, mandada construir pela administração Etelvino Lins.

A solenidade terá lugar ás 20 horas, sob a presidencia do exmo. snr. Governador do Estado. Na ocasião será prestada uma homenagem á memoria do grande amigo dos Centros Educativos Operarios, o saudoso governador Agamenon Magalhães, fazendo-se a aposição de seu retrato no novo predio.

ESPIRITISMO

CENTRO E. CAMINHANDO PARA JESUS

Realiza-se hoje, ás 19.30 horas, em sua sede social, no Alto do Pereirinha, Agua Fria, mais uma sessão de estudos doutrinarios, onde será lida e comentada uma das obras fundamentais do Espiritismo.

UNIAO ESPIRITA DE PERNAMBUCO

Realizar-se-á na proxima quinta-feira, ás 19.30, na União Espirita de Pernambuco, á rua Tomaz Ribeiro n. 78, em Beberibe uma reunião de estudos doutrinarios, devendo ser comentado um trecho do **Livro dos Espiritos.**

NUCLEO ESPIRITA MANOEL ARAO

Realiza-se na proxima terça-feira, ás 20 horas, no Nucleo Espirita Manoel Arão, á avenida São Paulo, 515, no Jardim São Paulo, uma reunião doutrinaria, devendo ser comentado um trecho do **Evangelho, segundo o Espiritismo.**

NUCLEO ESPIRITA OLINDINA RIBEIRO

Realiza-se hoje, ás 16.30, no Nucleo Espirita Olindina Ribeiro, á rua Tomaz Ribeiro n. 78, em Beberibe, uma reunião doutrinaria, devendo ser comentado um trecho do **Evangelho, segundo o Espiritismo.**

CRUZADA ESPIRITA PERNAMBUCANA

Realiza-se, hoje, ás 19.30 horas, no templo da Cruzada Espirita Pernambucana, á rua de Hortas n. 100, a reunião dominical de estudos evangelicos, a cargo do Departamento Feminino, havendo estudo e pregação do Evangelho.

Amanhã realiza-se a reunião de estudos doutrinarios, servindo de lição uma mensagem do **Livro dos Espiritos** e, na quinta-feira proxima, a sessão de estudos evangelicos.

FEDERAÇAO ESPIRITA PERNAMBUCANA

Na sua sede, á rua da Concordia n. 533, haverá, hoje, ás 16.30 horas, na Federação Espirita Pernambucana, a reunião dominical de estudos, havendo uma palestra a cargo de um confrade.

Na quarta e sexta feiras, realizam-se as sessões de estudos doutrinarios, sendo estudados trechos do **Livro dos Espiritos** e do Evangelho.

A's quartas-feiras, realizam-se as semanais do Nucleo Feminino.

CENTRO ESPIRITA VICENTE DE PAULA

Na sua sede á travessa Ambrosio Machado n. 287, em Iputinga, realiza-se, hoje, ás 19 horas, no Centro Espirita Vicente de Paula, organismo filiado a Cruzada Espirita Pernambucana, a reunião dominical de estudos, servindo de lição uma mensagem do **Livro dos Espiritos.**

Na quinta-feira proxima, realiza-se a sessão de estudos evangelicos.

CENTRO ESPIRITA IRMAO PAGÉ DE URUBA

Na sua sede, á rua Maria Gonçalves n. 129, em Mangabeira de Dentro, em Casa Amarela, haverá, hoje, ás 19 horas, no Centro Espirita Irmão Pagé de Uruhá, a sessão de estudos de doutrina, servindo de tema uma mensagem do **Livro dos Espiritos.** A reunião será dirigida pelo presidente, tomando parte nos trabalhos a ala feminina do Centro.

Em visita de confraternização, á tarde, o Centro tomará parte nos festejos do 2.º aniversario do Centro Espirita Oscar Cesar do Espirito Santo.

CENTRO DE IRRADIACAO MENTAL «CAVALHEIROS DA LUZ»

No seu templo provisorio, á rua da Palma, 429, 2.º andar, sala n. 16, do edificio São João, haverá, amanhã, ás 20.30 horas, no Centro de Irradiação Mental (tattwa) Cavalheiros da Luz, a reunião semanal de estudos espiritualistas, de acôrdo com o ritual da Ordem, ficando convidados os esoteristas, sendo franca a entrada aos espiritualistas em geral.

O presidente está avisando que, no proximo dia 27 haverá a grande reunião mensal esoterica em comunhão com os Tattwas.

CENTRO DE IRRADIACAO MENTAL «LOURENÇO PRADO»

Na sua sede provisoria á avenida Liberdade, 211, no Sitio do Berardo, no Zumbi, realiza-se, amanhã, ás 20.30 horas, no Centro de Irradiação Mental «Lourenço Prado», a sessão de estudos espiritualistas, de acôrdo com as instruções do Circulo Esoterico da Comunhão do Pensamento, de São Paulo.

No proximo dia 27 haverá a reunião mensal esoterica

CENTRO DE IRRADIAÇAO MENTAL «OS IRMAOS DA LUZ»

Na sua sede propria á rua João Alfredo n. 211, em Sitio Novo, haverá, amanhã, ás 20.30 horas, no Centro de Irradiação Mental «Os Irmãos da Luz», a reunião semanal de estudos esotericos.

No proximo dia 27 terá lugar a reunião esoterica.

ASS. ESPIRITA LAR DE SILAS

Realiza-se, hoje, ás 9 horas, na sede da Associação Espirita Lar de Silas, á avenida Rosa e Silva, 1393, nos Aflitos, uma aula de moral cristã, que será ministrada ás crianças e aos jovens.

Na proxima sexta-feira, realizar-se-á uma sessão de estudo e propaganda da doutrina espirita, devendo ser comentado um trecho do livro **O Evangelho, segundo o Espiritismo.**

CENTRO ESPIRITA «OSCAR CESAR DO ESPIRITO SANTO»

O Centro Espirita «Oscar Cesar do Espirito Santo, comemorando a passagem do segundo aniversario de sua fundação, realiza, hoje, ás 15 horas, em sua sede, á avenida Beberibe n. 826, uma sessão solene, na qual um dos seus membros fará uma palestra alusiva á data.

CLEOFAS

símbolo pernambucano das aspirações pernambucanas!

MAQUINA DE ESCREVER "ROYAL"

VENDE-SE UMA DE CARRO DE 12 POLEGADAS, EM ESTADO DE NOVA. PREÇO: CR$ 12.000,00. VER E TRATAR A' AVENIDA RIO BRANCO, 126 — 2.º AND.

(24183)

NOSSA MÚSICA

De 23 a 28 de agôsto

RADIO TAMANDARE'

A'S 18 HORAS E 30 MINUTOS

apresentará as melhores gravações de:

SEGUNDA-FEIRA	—	HERIVELTO MARTINS
TERÇA-FEIRA	—	FRANCISCO CARLOS
QUARTA-FEIRA	—	DILERMANDO REIS
QUINTA-FEIRA	—	HELENINHA COSTA
SEXTA-FEIRA	—	TRIO MELODIA
SABADO	—	SELEÇAO DA SEMANA

Cortezia do **COTONIFICIO CAPIBARIBE S/A,** fabricante de tecidos de dupla largura como bramantes ou cretones, alta expressão da indústria pernambucana, produtos de renome em todo o Brasil.

W. M. JACKSON, INC.

Rua da Concordia, 143 — Recife

Comunicam aos distintos clientes e amigos que o Sr. Antonio Pereira de Souza, não é seu agente e nem tãopouco está autorizado a efetuar vendas, ou receber qualquer importancia em nome da Firma, nesta praça ou em qualquer outra.

Recife, 21 de agosto de 1954.

(144)

LOTERIA FEDERAL DO BRASIL

A CASA DA FORTUNA vendeu em seu balcão o bilhete n. 32076, da extração de 21.8.954, premiado com Cr$ 100.000,00. O possuidor do referido bilhete pode comparecer em nosso escritorio, á rua 1.º de Março, 99, afim de receber o citado premio.

O Agente — F. T. CUNHA.

(157)

VIDA ESCOLAR

FACULDADE DE MEDICINA

Cursos de Aperfeiçoamento — Continuam abertas na Secretaria desta Faculdade, as inscrições para os seguintes cursos de aperfeiçoamento:

Curso de Aperfeiçoamento de Histologia Normal e Diagnóstico Histológico — Até o dia 6 de setembro do corrente ano.

Curso de Aperfeiçoamento em Neurocirurgia — Até o dia 11 de setembro do corrente.

Curso de Extensão Universitária Sôbre História da Medicina — Até o dia 10 de setembro do corrente.

O Curso de Aperfeiçoamento Sôbre Histologia Normal e Diagnóstico Histologico funcionará no Instituto Ozório de Almeida, de 8 a 28 de setembro do corrente ano, diariamente, das 19 ás 21 horas, exceto aos sábados. A taxa de inscrição será de Cr$ 100,00. Esse curso será lecionado pelo prof. Hélio Gomes de Mattos Mendonça, estando suas inscrições limitadas a 20 candidatos.

O Curso de Aperfeiçoamento em Neurocirurgia funcionará no H. P. II, diariamente, de 13 de setembro a 23 de outubro de 1954. A taxa de inscrição sera de Cr$ 500,00. Esse curso será lecionado pelo prof. interino de Clinica Propedeutica Cirúrgica, dr. Manoel Caetano de Barros.

O Curso de Extensão Universitária Sôbre História da Medicina será lecionado pelo dr. Leduar de Assis Rocha, presidente do Instituto Pernambucano de História da Medicina e terá inicio no dia 15 de setembro do corrente. A taxa de inscrição será de Cr$ 100,00.

Esses cursos serão exclusivamente para médicos.

Receberão diplomas dêsses cursos os candidatos presentes pelo menos a 80% dos trabalhos realizados.

Concurso para Docencia Livre da Cadeira de Histologia e Embriologia Geral — Em continuação aos trabalhos do concurso para docencia livre da cadeira de Histologia e Embriologia Geral, realizar-se-á amanhã, 23, ás 8 horas, no Instituto Ozório de Almeida, a prova pratica do único candidato inscrito dr. Hélio Bezerra Coutinho.

SERVIÇO DE COOPERATIVISMO ESCOLAR

O Serviço de Cooperativismo Escolar, da Secretaria de Agricultura, Industria e Comercio, está avisando que em colaboração com o Departamento Cultural e Informativo dos Estados Unidos e de acôrdo com a Secretaria de Educação e Cultura, realizará projeções cinematograficas durante a semana nas seguintes Cooperativas:

Amanhã, Coop. Escola Xavier de Brito — 2.o turno; terça-feira, Coop. Escolar D. Sebastião Leme — 1.o e 2.o turnos; quinta-feira, Coop. Escolar Vidal de Negreiros — 1.o e 2.o turno; sexta-feira, Coop. Escolar João Barbalho — 1.o turno.

Programa estabelecido — 1.o Equipe de baseball de focas; 2.o O ginasio Girard; 3.o Insetos que transmitem doenças; 4.o Musica na industria; 5.o O misterio do requeijão (desenho).

ESCOLA TECNICA DE COMERCIO DA ENCRUZILHADA

Estão sendo convidados a comparecer, com urgência, á Escola Técnica de Comércio da Encruzilhada, os seguintes concluintes da turma de 1953, do curso técnico de contabilidade: Cecy Cavalcanti Portela — Lyege Ramos Menezes e Sebastião de Carvalho Merguilhão.

ACADEMIA DE SANTA GERTRUDES

Foi registrado na Diretoria do Ensino Comercial, o diploma de técnico em contabilidade, conferido no ano letivo de 1953, a sra. Hilda Ferreira da Silva, que deve procurá-lo, com urgência.

ESCOLA TECNICA DE COMERCIO DO RECIFE

A secretaria da Escola Técnica de Comércio do Recife está cientificando á aluna Cleonete Ferreira Estevam que deve cumprir, dentro do prazo de 48 horas, a partir de amanhã, o despacho da sra. inspetora federal, exarado no seu processo de matricula, sob pena de ser a mesma definitivamente cancelada, no corrente ano letivo.

— A' secretaria devem comparecer, no expediente das 14 ás 20 horas, as seguintes pessoas:

Zairo Moreira Dias — José Estevam Carrilho do Rego Barros — Fernando Correia de Oliveira Andrade — Americo Costa Lima Almeida — Oscar Balbino da Silva — Riselda Chaves de Figueiredo — Edna Costa Barbosa — Sergio Maia de Farias e Itamar do Rego Valença.

ESCOLA TECNICA DE COMERCIO DA FACULDADE DE CIENCIAS ECONOMICAS

A' secretaria devem comparecer, no expediente das 19 ás 21 horas, as seguintes pessoas:

Hildemario Castro — Judith Lins de Araujo — Luiz de Barros — Marcelo Walter Moreira — Agenor Fernandes de Carvalho — Geraldo Amadeu Martins — Edmundo Furtado de Amorim (da E. T. C. de Alagoas) — Maria Pontes Nepomuceno (da E. T. C. Alfredo Dantas, de Campina Grande) — Miguel Calmon de Oliveira Cabral e Terezinha Cesario da Cunha.

ESCOLA TECNICA DE COMERCIO DE PERNAMBUCO

Estão sendo convidados a comparecer à secretaria, no expediente das 18.30 ás 20 horas:

José Moacyr Toscano de Brito — Antonio Gasoar de Albuquerque e Ildefonso de Holanda Cavalcanti.

POSTA RESTANTE DO "DIARIO DE PERNAMBUCO"

Na Posta Restante deste jornal há cartas para as seguintes pessoas:

C — Caixa Postal 310, Correspondente, Chefe de escritorio, Carlos Moreira.
D — Dario de Almeida Magalhães.
E — Elmane Lins.
G — Goes Filho (dr.)
J — Jesuino Antonio Davila José Morais Souto, Joel Pontes, Jornalistas Inaldo Luigi Lassalvia e Djalma Nobre, dr. João de Deus da Mata.
L — Lumemo.
M — M. S. Gomes.
N — Néco.
O — Olivio Montenegro.
T — Taco.
V — Viajante ativo.

Têm livros a receber por intermedio do suplemento literario, as seguintes pessoas: Jonas Ferreira Lima, Osman Lins, Jordão Emerenciano, Otavio de Freitas Junior, Luiz Delgado, José Gonçalves de Melo Neto, Nilo Pereira (2), Moacir Albuquerque (2) e Padre Cabral.

Os livros podem ser procurados, a qualquer hora do expediente comercial, em poder da srta. Mauristeia Souto, no escritorio do DIARIO DE PERNAMBUCO.

DESAMASSAMENTOS E RETOQUES

PERFEIÇÃO DE SERVIÇO

Agência e Posto SÃO CRISTOVÃO AURORA 295

ABAETE-Prop.

IOFOSCAL

O fortificante indicado para as criancas em idade escolar

DE OLINDA

(Conclusão da 5.ª página)

Plantão de farmacias

Estarão de plantão hoje, as farmacias Freitas, á rua do Sol; São Sebastião, no Varadouro; e do Povo, no Bairro Novo.

Cartaz

OLINDA — Hoje e amanhã — "Sentinelas do deserto".

DUARTE COELHO — Hoje e amanhã — "Feitiço branco", com Susam Hayward.

ANIVERSARIO DA PRINCESA MARGARET

LONDRES, 21 (U.P.) — A princesa Margareth comemorou, hoje, seu 24.º aniversário, no palácio de Balmoral, tendo como convidado Colin Tonnant, com quem se diz assumirá compromisso matrimonial. Os jornais publicam fotografias da princesa britânica em primeira página.

O **Daily Skethch** insistiu, hoje, no rumor de que o compromisso de ambos os jovens seria anunciado na festa de seu aniversário. O **Daily Express,** de lord Boeverbroook, foi o primeiro que propalou os rumores do compromisso de Margareth com Colin Tennant.

AOS BANCOS E COMERCIO EM GERAL

Tendo vendido livre a desembaraçado meu estabelecimento comercial situado no Mercado de São José, nesta capital, compartimento n. 303, venho por meio deste avisar a todos os comerciantes que apresentem suas contas dentro do prazo de oito (8) dias a contar desta data.

Recife, 21 de agosto de 1954.

Euclides Ferreira dos Santos
(Firma reconhecida)

(24150)

FISCAL DO TRABALHO

Avisamos a todos os portadores de Certificado de Habilitação á serie funcional de «Fiscal do Ministerio do Trabalhos a comparecerem á Rua Marquês do Recife — Edificio Segadas Viana (IPASE), sala n. 805, das 9 ás 11 horas, afim de tratarem de assunto de seus interesses.

(24084)

ABANDONO DE EMPREGO

CASAS JOSE' ARAUJO S/A., convida a auxiliar Maria das Neves Carvalho, portadora da carteira profissional n. 19131, serie 92, a voltar ao trabalho no prazo de 8 (oito) dias a contar desta data, sob pena de ser demitida, de acôrdo com o que determina o art. 482, letra I da Consolidação das Leis do Trabalho.

Recife, 18 de agosto de 1954.

(a) **Hamilton José Araujo**
Diretor

ENGENHEIRO TECNICO ELETRO MECANICO

OFERECE-SE PARA EMPREGO DE RESPONSABILIDADE. ACEITA TAMBEM SERVIÇOS AVULSOS DE MONTAGEM E FABRICAÇÃO. DISPONIVEL IMEDIATAMENTE. ESCREVER PARA «MAQUINAS» NESTE JORNAL.

(23956)

CLUBE DA LANTERNA

CONVITE

O CLUBE DA LANTERNA, Secção de Pernambuco, convida o povo do Recife, sem distinção de partidos, para o comicio que realizará na próxima quarta-feira, 25, DIA DO SOLDADO, em homenagem ás CLASSES ARMADAS e durante o qual diversos oradores falarão sôbre a atual situação politica do Brasil, pedindo, por intermédio daquelas Classes uma solução que facilite a recuperação politica e moral do país.

O CLUBE DA LANTERNA está tomando providencias para a retransmissão de um depoimento pessoal do jornalista CARLOS LACERDA.

(24201)

Faça, madame, sua "granjazinha" em CASA!

Para começar — use AVEVITA X para os pintos de 1 a 30 dias, garantindo um crescimento sadio.

...E para os pintos maiores, isto é, de 30 a 60 dias, há AVEVITA XX.

a seguir use AVEVITA XXX — ideal para frangos e frangas, na época da engorda

E para as aves adultas, em postura ou para os reprodutores, empregue AVEVITA XXXX — garantindo-lhes maior produção de ovos

Acostume-se a dar às suas aves alimentação balanceada de melhor rendimento para a sua criação

AVEVITA

Alimento balanceado completo e vitaminado

Fabricantes:

MOINHO RECIFE

CAIXA POSTAL, 199 — RECIFE

Org. Norte Brasileiro (139)

ASSOCIAÇÕES

(Conclusão da 2.ª pag.)

C. E. O. do Engenho do Meio, haverá o lançamento do programa **Parada Infantil,** com a caravana radiofonica Eudes Benning, integrada dos seguintes artistas: Zé Matuto, Rildo Pereira, Terezinha Silva, Trovadores do Luar, Marilene Santos e Pindobinha e sua Baianinha.

CENTRO REGIONAL DA UNIÃO CATOLICA DOS MILITARES DO RECIFE

Comemorando a passagem, no proximo dia 24, do 206º, aniversario da morte de D. Antonio Felipe Camarão, o Centro Regional da União Catolica dos Militares do Recife organisou para esse dia o seguinte programa:

7 e 30 horas — missa no altar de Santo Urbano, padroeiro do Centro (Basilica da Penha); 8 e 30 — romaria á matriz da Varzea, onde foi sepultado D. Antonio Felipe Camarão;

No teatro do Derbi: 20 horas — numeros de arte; 21 horas — conferencia pelo historiador José Antonio Gonçalves de Melo Neto.

POSTES DE CIMENTO ARMADO PARA ILUMINAÇÃO

De diversos tipos, tamanhos e formatos. Práticos uniformes, estéticos. Aceitamos encomendas de qualquer quantidade

CONSTRUTORA ITALIA LTDA.

Ed. Ro Anel de Ouro, 5.º andar

Fábrica: R. Carlos Gomes, 733 — PRADO

ABAETE Prop. (146)

Agora apresentamos o mais moderno Diesel de 4 tempos, modêlo 105

BOLINDER'S

fabricação Sueca

Motores industriais, motores maritimos, Grupos moto-bombas Grupos eletrogêneos para luz e fôrça, motores para tratôres escavadeiras, britadores, etc. etc.

Vendas do estoque ou para importação.

Ainda estão disponiveis alguns territórios para distribuição exclusiva. **Escrevam ao**

REPRESENTANTE EXCLUSIVO PARA TODO O BRASIL:

Antonio Saldanha de Vasconcellos

MATRIZ: Rua Visconde de Ingaúma, 37 - C. P. 3608 - Rio de Janeiro
FILIAL: Praça Iguatemi Martins, 132 - Santos - S. Paulo

End. Telegráfico: ANSALVASCO

ÁS PROP. 87-ASV-4

Nenhuma surpresa dos produtores em face da nova modificação do cambio

As reações em São Paulo mais fortes do que no Rio

RIO, 21 (Meridional) — As associações das classes produtoras desta Capital ainda não se manifestaram oficialmente a respeito das alterações introduzidas pela Instrução n. 99, da Superintendencia da Moeda e do Crédito, no regime cambial instituido desde os fins do ano passado pelo ministro Oswaldo Aranha. Ao que estamos informados, estudam os lideres do comercio da industria e da lavoura, com os seus assessores técnicos, as reais repercussões que a medida em apreço determinará no mundo dos negocios, em particular, e na economia do país, em geral.

Ainda ontem os dirigentes da Associação Brasileira de Exportadores estiveram reunidos, por duas horas, e, a seguir, mantiveram contacto com o sr. Marcos de Souza Dantas, presidente do Banco do Brasil a fim de obterem esclarecimentos e transmitirem suas primeiras impressões sobre o assunto. Finda a conferencia, o sr. Alcides Coêlho Rosauro, presidente da referida entidade, fez declarações à reportagem desta folha, admitindo que a Instrução n. 99 «nos trará um maior aumento do nosso já insuportavel custo de vida».

O sr. Raul Diedericksen presidente do Instituto Brasileiro do Café, falando à imprensa manifestou sua opinião de que quanto ao café, «teremos forçosamente um periodo de reajuste às novas condições», mas que se deve esperar «uma saida da paralização em que nos encontramos».

REPERCUSSAO EM S. PAULO

Em consequencia de ser o centro econômico do país, São Paulo reagiu, de maneira frontal, diante da modificação operada no regime cambial pela Instrução n. 99 da Superintendencia da Moeda e do Crédito. A imprensa bandeirante dedicou amplo noticiario ao assunto, veiculando, inclusive, depoimentos colhidos em alguns circulos da lavoura, do comercio e da industria.

De um modo geral, pode-se dizer que a providencia adotada pelo governo não chegou a causar surpresa nos meios da produção de São Paulo, de vez que se esperavam alterações cambiais objetivando melhor escoamento para os nossos produtos de exportação. A lavoura do café, que foi a mais beneficiada pela Instrução n. 99, admite o estabelecimento de relativo equilibrio, entre o mercado internacional e a diferença de cambio.

Já o comercio paulista, através de pronunciamento de seus lideres, classifica a alteração introduzida como simples paliativo, enquanto os industriais ouvidos manifestam descrença quanto aos resultados práticos no que diz respeito à solução dos problemas da produção nacional e da sua colocação nos mercados externos.

RETIRADA ESTRATEGICA

O sr. Salvio Pacheco de Almeida Prado, da FARESP é de parecer que a Instrução n. 99 representa uma tardia retirada «estrategica» e um reconhecimento publico dos erros até aqui cometidos. «Quanto aos resultados praticos — declarou — vemos inicialmente que ela irá permitir que o consumo do café volte a desenvolver-se nos mercados importadores, com possibilidades de sua recuperação. Se a providencia ainda alcançar o consumo sem recuo mais profundo, acreditamos que a posição do mercado se equilibrará em bases satisfatorias».

O sr. Emilio Lang Junior, da Associação Comercial de São Paulo, disse já prever alteração no sistema cambial, de vez que os produtos que tinham deixado, em outubro do ano passado, de ser «gravosos», retornaram a essa condição, em face da Instrução n. 70, levando consigo ainda outras mercadorias. Isso porque, no seu entender, a Instrução n. 79 avivou os fatores inflacionarios. Assim, «se não for imediatamente aplicado o fruto dos ágios no incremento da produção rural — declarou o sr. Lang Junior, — teremos, novamente, outro reajustamento, e este dentro de espaço de tempo mais curto».

O sr. Silvio Brandt Corrêa, da Federação das Industrias de São Paulo, é de opinião que «a Instrução n. 99 não resolverá de maneira alguma a nossa situação em relação às trocas internacionais» e que o referido documento, como preliminar para a liberação total do cambio, deveria, «ao invés de liquidar os contratos de cambio pagando bonificações de 80% no cambio oficial e 20% na base da diferença entre o cambio oficial e o livre, colocar 80% nesse regime e apenas 20% pagaveis na taxa oficial».

SUSPENSAS AS OPERAÇÕES DE CAMBIO

RIO, (Meridional) — Anuncia-se que estão suspensas as operações de câmbio nos bancos. Aguardam os estabelecimentos de crédito que seja divulgada, pela Carteira de câmbio, a regulamentação da «Instrução 99», que deverá ocorrer nas proximas horas. Antes de conhecer os pormenores da referida Instrução, os bancos não operarão com câmbio.

EXPECTATIVA

RIO, (Meridional) — Noticiou-se que os Bancos haviam suspenso as operações de câmbio, afim de aguardar a regulamentação da «Instrução n. 99», pela Carteira de Câmbio do Banco do Brasil, o que está sendo esperado para as proximas horas.

Ouvido pela reportagem, o presidente do Sindicato dos Bancos, afirmou ignorar qualquer fundamento na noticia. O que se vinha notando, no mercado, era um ambiente de expectativa e retenção, por parte dos compradores e vendedores de câmbio.

A situação começou a se definir, em relação à «Instrução 99», aparecendo os primeiros negocios no «mercado negro» em alguns Bancos. De qualquer modo, o que não seria possivel era a paralização total, de um momento para outro das operações de câmbio, pelo menos ao Banco do Brasil.

REGIME ESPECIAL

RIO, (Meridional) — O presidente Vargas despachou favoravelmente a exposição de motivos do ministro Aranha, pela qual, de conformidade com o parecer da SUMOC, será baixada a instrução regulamentando as importações governamentais do exterior. Haverá para esse fim regime especial de câmbio, sem licitação na Bolsa, pagando as entidades ao governo suas importações diretas com listas em vigor.

As referidas entidades não poderão importar mercadorias de quinta categoria e mercadorias que tenham similar produção nacional. Os produtos adquiridos em regime especial não poderão ser revendidos exceto para abastecimento das autarquias sociedades de economia mista, empresas dos serviços públicos hospitais e universidades.

PREJUIZOS A' PRAÇA

SANTOS, (Meridional) — Os exportadores de café reveiam que os prejuizos da praça, em consequencia da entrada em vigor da «Instrução n. 99», da SUMOC, se elevam a mais de um milhão de cruzeiros. Adiantam que pretendem, juntamente com os exportadores do Rio, impetrar uma ação judicial, exigindo que o governo se responsabilize pelos seus prejuizos.

RESERVADAS AS CLASSES CONSERVADORAS

RIO, (Meridional) — O «Diario Oficial» já publicou a «Instrução 99», baixada pelo superintendente da SUMOC. Divulgou-se, em São Paulo, que a «instrução» seria modificada, mas a SUMOC esteve reunida e o sr. Oswaldo Aranha nada tratou. Sabe-se, porém, que Aranha mandou reestudar o assunto e já tem mesmo preparado um expediente, pelo qual será introduzida ligeira alteração na «Instrução».

As classes conservadoras mostram-se reservadas, mas as noticias de São Paulo informam que ali a repercussão não foi boa, pedindo-se mesmo alteração imediata da resolução. Afirma-se que houve gente que soube, com antecedência, da decisão do governo e realizou vultosos negócios. Os brasileiros teriam vendido 300 mil sacas de café em Nova York, nos últimos dias da semana passada, obtendo grandes lucros, declarou o comerciante Santiago Rezende.

Afirma-se que os prejuizos sofridos, em Santos, pelos comerciantes do café atingem um bilião de cruzeiros. Os corretores e exportadores pretendem recorrer ao judiciário contra a resolução 99.

LOTERIA FEDERAL DO BRASIL

Resultado fornecido pela Casa da Fortuna, extração em 21 de agosto de 1954:

27386 São Paulo	5.000.000,00
00517 Curitiba	1.000.000,00
10303 São Paulo	400.000,00
35719 B. Horizonte	200.000,00
32976 Recife	100.000,00

Todos os bilhetes inteiros terminados em 6, estão premiados com Cr$ 500,00.

UM DEPUTADO QUE PERNAMBUCO SEMPRE ESPEROU TER

Adelmar da Costa Carvalho, homem de negocios de largos empreendimentos, de atitudes definidas, de ação dinamica em todos os setores das atividades humanas, inclusive no campo social, é um dos "novos" que Pernambuco mandará para a Camara Federal, integrar a sua equipe de representantes.

Só a sua caracteristica mais nobre — a de ser util á sua terra — faria Adelmar da Costa Carvalho deixar um pouco de lado o seu gabinete de trabalho, a sua organisação comercial, que é um legitimo patrimonio de trabalho, de inteligencia e de tirocinio comercial. Reclamaram o seu concurso no Parlamento, atentos á sua rara operosidade, seus conhecimentos reais dos problemas economicos do Estado e do paiz, sua grande experiencia, seu elevado senso de administração.

Nos paizes mais adiantados ha o apelo aos homens do comercio, da industria, da lavoura, etc. — que representam legitimamente, em seus setores a nata de sua inteligecia e que, por isso mesmo, estão aptos a oferecer uma contribuição tão honesta quanto real, á solução dos problemas de Estado. E' que eles levam para a vida publica uma soma esplendida de conhecimentos, uma orientação segura e perfeita para os reais problemas que afligem os diversos setores de atividade.

A chamada de Adelmar da Costa Carvalho para colaborar com Pernambuco no Parlamento é uma demonstração clara e insofismavel de que estamos procurando tornar mais viva e completa a presença de nosso Estado no estudo das coisas que dizem respeito ao progresso da comunidade.

Homem apolitico, para quem a politica não oferecera jamais nenhuma tentação, vai nela entrar menos como deputado federal do que como um tecnico, um conselheiro economico.

Sua tenacidade, sua inteligencia, experiencia, seu devotamento ás causas quando por elas se apaixona, estará doravante a serviço de Pernambuco, no Parlamento ditando soluções inclusive no terreno social, em que esse homem de negocios tambem se tornou um de nossos maiores animadores.

Aliás, foi entre os humildes, entre aqueles que têm recebido os favores da mão sempre aberta de Adelmar da Costa Carvalho, que a noticia de sua candidatura obteve uma repercussão maior e mais viva.

Instituições de caridade, obras varias de assistencia social, sabem que Adelmar da Costa Carvalho estará trabalhando tambem por elas na Camara (falando) e nos bastidores (pedindo) com aquele entusiasmo que ele sente, de fazer o bem a qualquer um, sem retribuição. E para rematar, os meninos pobres da Medalha Milagrosa (para quem construiu um edificio) contarão com os seus subsidios se as urnas confirmarem o apelo dos que olham o futuro de Pernambuco, com inteligencia e patriotismo.

"Transcrito da revista "Noticias de Pernambuco", edição de julho, em sua secção "Politica Pernambucana").

RIAM COM O "BÊCO SEM SAÍDA"!!!

Melo Junior e seu sucesso na RADIO TAMANDARE' — Todas as sextas-feiras às 21 e 35 — Personagens dos mais divertidos — O professor Toxó transpirou a memória. — Xaxá e Xexé e suas maluquices

A. G. Melo Junior, produtor humoristico do radio pernambucano, é o responsavel por um dos maiores sucessos comicos do momento, na nossa capital, que é sem favor algum, este notavel BECO SEM SAIDA.

Entre as grandes atrações comicas da RADIO TAMANDARE', a mais popular emissora do nordeste, figura em plano destacado, este divertido BECO SEM SAILA que é apresentado pela associada, todas as sextas-feiras, ás 21 e 35.

BECO SEM SAIDA é uma sequencia de sucesso, meia hora de autentica alegria e divertimento. Neste programa original, Melo Junior agrupa os mais divertidos personagens que vivem naquele beco movimentado.

Assim, nas ondas da RADIO TAMANDARE', os ouvintes entram em contacto com este sucesso das sextas-feiras, que é o BECO SEM SAIDA, uma produção de Melo Junior valorizada pela classe inconfundivel dos comediantes da RADIO TAMANDARE'.

São dos mais hilariantes os tipos comicos deste programa, que todos já conhecem e que relembraremos ligeiramente.

"XAXA' E XEXE'"

São dois terriveis malucos que vivem brincando de bandidos. Enquanto um rouba um objeto o outro vai procurar descobrir. E o publico se diverte com os mais horriveis trocadilhos que só poderiam sair de cabeça de malucos. Não ha quem fique serio com as conversas atrapalhadaos de Xaxá e Xexé, uns malucos feitos de encomenda para o BECO SEM SAIDA.

"PROFESSOR TOXO'"

Outro sucesso marçante deste programa de Melo Junior é o incrivel professor TOXO', o cientista que bebeu sapiencia e transpirou a propria sabedoria. O professor cria as mais incriveis e inimaginaveis situações para a sua pobre esposa, com o seu eterno e incuravel esquecimento.

Para evitar confusões, Toxó só repete o que a esposa diz. E a coisa sai pior com mais complicações criadas com este sistema.

"BABA' E FIFI'"

Estes dois personagens são uns garotinhos muito ingenuos. Ela e ele se invejam, mutuamente, com as coisas que os pais possuem. Babá é a maninha encantadora e Fifi é o garotinho sedutor. E como exaltam as qualidades dos papás, a ponto de provocarem disparates tremendos que redundam nas mais estrondosas gargalhadas por parte do publico que ouve o BECO SEM SAIDA, a atração das sextas-feiras, na RADIO TAMANDARE'.

Assim, com estes e outros notaveis tipos comicos, MELO JUNIOR conquista o grande publico pernambucano, ás sextas feiras, ás 21 e 35, com o BECO SEM SAIDA.

CLEOFAS
um pernambucano para Governador de Pernambuco!

CONVITE

J. Elysio dos Reis & Cia. Ltda., convidam o Sr. Valmir Lisboa Laranjeiras a comparecer ao seu estabelecimento comercial afim de tratar de assuntos de urgencia.

Recife, 21 de agosto de 1954.

(24185)

MENSAGEM DE VARGAS AO CONGRESSO

RIO, 21 (Meridional) — O presidente Vargas assinou mensagem a ser enviada ao Congresso, com o projeto que altera os dispositivos das promoções no Exército, tornando insubsistente a exigência de que o oficial tenha, no minimo, 30 anos de idade para ascender ao posto de major, pelo principio de merecimento, quer de antiguidade.

EVANGELISMO

IGREJA PRESBITERIANA DA BOA VISTA

Teve um cunho de solenidade invulgar o culto da noite do domingo passado, no templo da rua Conde da Boa Vista, 521, memorativo do cinquentenario do Ginasio Evangelico Agnes Erskine, que obedece á direção de miss Gertrude Mason.

No mui significativo programa tomaram parte os srs. Mauricio Vanderlei, vice-diretor do Educandario, missionarios E. Archart, Langdon Henderlite, o pastor Diniz Azambuja Neto e as duetistas Atenilde Cunha e Lauraci Benevides.

O epilogo do evento foi a sessão magna, no Teatro Santa Isabel, segunda-feira 16, com a encenação de um ato documentario da autoria do rev. Ismael Andrade.

IGREJA PRESBITERIANA DO RECIFE

Consoante a praxe, o ciclo devocional do dia, no salão de reuniões da igreja acima, cais José Mariano n. 186, começará pelo culto devocional, com predica doutrinaria.

A meditação biblica, pertinente á liberalidade cristã, firma-se no v. 35 do capitulo XX de Atos.

Reunir-se-á, com objetivos comuns, ás 18,15, a União de Moços Presbiterianos, no pavilhão social.

Precedidos de canticos harmonizados haverá, ás 20 horas, culto com pregação do Evangelho.

IGREJA EVANGELICA PERNAMBUCANA

Sob o tema Crescendo pela pratica da liberalidade cristã serão estudados os trechos biblicos de atos 20-25; I Corintios 16: 1-2 e II Corintios 8: 1-9 pela Escola Dominical da Igreja Evangelica Pernambucana, sita á rua do Principe n. 328, a partir das 9.30 horas. Tem o aludido estudo como texto aureo: Mais bem aventurada cousa é dar do que receber e como ponto central: Como em tudo manifestais superabundancia... assim abundeis nesta graça (a da liberalidade).

A' noite haverá reunião na União da Mocidade Evangelica, no salão posterior do Templo e em seguida o culto com pregação do Evangelho.

Banco de Crédito Real de Minas Gerais S. A.
65 ANOS de bons serviços
* EMPRÉSTIMOS
* DEPÓSITOS
* CÂMBIO
* COBRANÇAS
AGÊNCIA EM RECIFE
AV. MARQUÊS DE OLINDA, 274

VENDAS E PROMESSAS DE VENDA ILEGAIS

Lotes dos Sitios do Cafundó e da Estrada de Belém

A inventariante do espolio da falecida d. Izabel Benigna Ferreira, em defesa dos interesses que lhe são confiados e para acautelar direitos de terceiros, evitando prejuizos incalculaveis para o futuro, cientificada de que alguns interessados estariam transacionando e teriam transacionado com varios lotes de terrenos pertencentes ao espolio aludido, os quais são localizados na rua Marquês do Paraná, Espinheiro, desta cidade, entre o de n. 160 e os terrenos da Irmandade das Almas do Recife, e na Estrada de Belém, em Campo Grande, tambem desta cidade, avisa que será considerada nula e de nenhum efeito a venda ou promessa de venda em tal caso, uma vez que não foi, até esta data, efetuada a partilha de bens do espolio, nem foi expedido qualquer alvará nesse sentido pelo Juizo do inventario. Assim, protesta contra semelhantes transações ilegais e criminosas e torna público aos interessados, que para melhores explicações deverão procurar o advogado do espolio, Dr. Albérico Magalhães Pôrto, no seu escritorio no Edificio Seguradora, 8.º andar, sala 817, no expediente da tarde.

Recife, 16 de agosto de 1954.

Maria das Graças Castelão Loureiro Ferreira
(Firma reconhecida)

(124)

FESTIVAL DOS TRABALHADORES PORTUARIOS

Será oferecido, no proximo dia 27, ás 17 horas, no salão da sede social do Sindicato dos Trabalhadores nos Serviços Portuarios do Recife, um festival aos trabalhadores portuarios por motivo da recente posse da nova diretoria daquele Sindicato, iniciativa do jornal **Tribuna Portuaria**.

O programa constará do seguinte: saudação do sr. Polynice de Sena Xavier, diretor-secretario de **Tribuna Portuaria**, aos novos eleitos. Filmagem de celuloide em tecnicolor **Aspectos do Brasil**, seguindo-se a superprodução de Edward Small: **Ao Sul de Pago Pago**, com John Hall, Victor Mac Laglen e Francis Farmer, além de um desenho animado.

No intervalo da exibição serão sorteadas assinaturas de **Tribuna Portuaria** entre os presentes.

MINÉRIOS
ALVES COSTA & COMP.
DEPARTAMENTO DE MINÉRIOS
Classifica — Compra de toda especie
RECIFE: — Rua das Ninfas 278 — Telefone n 3352
End. Teleg «URANITA»
(512)

SEU FILHO SERÁ MAIS FORTE, TOMANDO
IOFOSCAL
• Iódo
• Fósforo
• Cálcio
O MAIS MODERNO FORTIFICANTE!

SEJA DETETIVE - PARTICULAR
NOVA E RENDOSA PROFISSÃO
Curso por correspondencia — Preencha o coupon abaixo
Instituto de Cultura Ginasial - Cx. Postal, 6583 - S. Paulo
Solicite maiores esclarecimentos s/o curso de Detetives
Nome .....
Rua ..... N.º .....
Bairro ..... Caixa Postal .....
Cidade ..... Estado .....
(Envie Cr$ 2,00 em selos para as despesas) — DP
(525)

"AGUARDENTE-FINA"
O Engenho Liberdade avisa aos enchimentos e ao comercio em geral que tem para pronta entrega, finissima aguardente.
Venda no escritorio da firma Fernando Maranhão — Rua Mariz e Barros, 328 — 2.º andar — Fone 9.614.
(23747)

PARTIDO SOCIAL TRABALHISTA

Diretório Regional de Pernambuco

Pelo presente, ficam convidados todos os candidatos a cargos eletivos de representação politica no proximo pleito de 3 de Outubro, a comparecer, com urgencia, à séde do partido, à rua Matias de Albuquerque n. 81, 1.º andar, no expediente das 14 ás 18 horas, afim de apresentarem os documentos exigidos para as respectivas inscrições como candidatos do partido.

Recife, 17 de Agosto de 1954.

Barros Barreto — Presidente.

(23873)

ALDE SAMPAIO DEIXARA A POLITICA

RIO, 21 (Meridional) — Podemos informar, com absoluta segurança, a disposição do sr. Alde Sampaio de não concorrer mais á deputação. O deputado vai viajar para o Recife, onde consultará seus amigos, para então dar a nota final, desligando-se da politica. Alde está inteiramente reservado sôbre o assunto. Não confirma nem desmente. Mas as versões foram colhidas em bôa fonte udenista.

INTERVENÇÃO FEDERAL PARA JUIZ DE FORA

JUIZ DE FORA, 21 (Meridional) — Uma comissão de empregadores foi ao Rio avistar-se com as autoridades. Segundo um membro da comissão, avistaram-se com o ministro da Guerra e outras personalidades, expondo a situação. Adiantaram que o ministro Zenóbio da Costa dissera que, no caso de Juiz de Fora ficar totalmente paralisada, será decretada a intervenção federal, pois ela é sede da 4.ª Região Militar o ponto chave. Por isso, não [illegible] á ficar sem energia e telefone

MOBILIÁRIO DA CRIANÇA
Especializada em moveis laqueados, copas para adultos e dormitorios para criança
Exposição permanente até às 22 horas
R. 7 de Setembro, 35, Loja 2 (frente para Martins Junior)
(220)

SENHORES PROPRIETARIOS DE IMÓVEIS
A COMPANHIA ADMINISTRAÇÃO TÉCNICA, com sêde nesta Cidade, à Avenida Guararapes, 50 — 7.º andar, salas ns. 711/14 (Edificio Seguradora), está apta a resolver todos os problemas concernentes a COBRANÇA e ADMINISTRAÇÃO de imoveis, dispondo de pessoal técnico e capacidade comprovada, para todos os casos que por ventura surjam entre os senhores proprietarios e inquilinos. Para quaisquer informações dirijam-se no endereço acima, no expediente normal, onde o interessado obterá todos os esclarecimentos necessarios.

EMISSARIO DO FLUMINENSE VEIU AO RECIFE CONTRATAR O JOGADOR TONHO

Estipulado em 400 mil cruzeiros o preço do passe do atacante coral

Negociações em curso, autorizados pelo vice-presidente do tricolor carioca — Temporada

Recebemos ontem, á tarde, a visita do desportista Josenildo Paes Barreto, ex-goleiro amador do Santa Cruz (Dindinho), que atualmente exerce no Rio um cargo no IAPC e veio a esta capital, em visita á sua familia.

E' PORTADOR DE UM OFICIO DO FLUMINENSE

O conhecido desportista é primo do medico Paes Barreto. Foi incumbido de tratar da transferencia do meia Tonho do Santa Cruz para o futebol carioca. Veio munido de um oficio do Fluminense, firmado na pessoa do seu vice-presidente de futebol profissional, sr. Dilson Guedes, que atribuiu ao emissario plenos poderes para iniciar as demarches.

OS «PUXASINHOS»

Didinho, após falar sobre o futebol carioca, admitiu que uma das coisas que mais lhe causa admiração no Fluminense, é a maneira como os encarregados do seu futebol acompanham os fatos que se ligam aos desportos da nossa terra. No departamento de futebol daquela agremiação tem jornais colecionados como se fossem uma verdadeira redação. Das mãos do proprio Zezé Moreira teve oportunidade de ler uma reportagem do DIARIO, que elogiava a atuação do «puxasinhos». Nessa ocasião o tecnico do selecionado brasileiro justificou o seu interesse pelo atacante pernambucano, tendo em vista as suas caracteristicas que, segundo os cronistas especializados do Recife vêm preencher as necessidades do ataque do seu clube.

Explica Dindinho: «Tem o Fluminense varios meias construtores de positivo valor, necessitando de um «homem goal» para tornar mais agressivo o seu ataque. Tonho possue realmente as qualidades exigidas».

A' TARDE CONVERSOU COM TONHO

Após levar ao conhecimento do presidente do Santa Cruz, seu amigo Aristofanes de Andrade, o convite que o Fluminense fizera a Tonho, por seu intermedio, procurou o crack para cientificá-lo da pretensão do clube carioca.

O jogador tricolor, depois de manifestar a sua grande aspiração de jogar num dos maiores clubes do Brasil, não escondeu a amizade que tem ao Santa Cruz e aos seus diretores. Todavia, caso o seu clube concorde virá para as fileiras do gremio das Laranjeiras em breves dias

ESTIPULOU EM CR$ 400.000,00 O PASSE DO JOGADOR

Ontem mesmo, o desportista Dindinho, após demorada palestra com o sr. Aristofanes de Andrade, presidente do Santa Cruz, telegrafou á diretoria do Fluminense, informando o preço estipulado pelo paredro tricolor pernambucano ou seja a importancia de Cr$ 400.000,00, pelo passe do jogador pretendido, solicitando ainda do clube carioca instruções para ultimar as negociações

Adianta o emissario do Fluminense que está nas cogitações do clube carioca a realização de uma partida amistosa nesta capital, trazendo para isso o quadro integrado de todos os seus titulares, afim de facilitar o pagamento do jogador ao clube mais querido.

NOTICIA EM PRIMEIRA MÃO

Didinho, como um grande amigo do DIARIO, evitou a reportagem carioca para nos trazer em primeira mão a mais sensacional noticia do dia.

IOFOSCAL
O fortificante indicado para crianças em idade escolar

Coisas do Futebol
NILSON SABINO PINHO

Isso acontece com muitos jogadores. Ingressam num clube, são varias vezes lançados na equipe e não produzem satisfatoriamente, razão pela qual recebem «bilhete azul» ou passam a integrar o quadro de aspirantes.

Celli, por exemplo, atualmente está «engolindo» a bola. Veio da Argentina para o Santa Cruz e não conseguiu firmar-se no onze «corals». Esteve muito tempo na cêrca. Quando intervinha em partidas amistosas,, que nos jogos oficiais não podia atuar, por não ter sido concedida a sua transferencia do Estudiantes, de Eva Peron, para o «clube das multidões», não dava o «cracks» portenho produção satisfatoria. Parecia desambientado e a verdade é que não agradava. Suas atuações foram tão deficientes que os tricolores resolveram mandar Celli passear. O Esporte, por sugestão de Fiorotti, resolveu contratar o argentino, que passou a realizar excelentes exibições. Atualmente o meia de ligação do quadro rubro-negro é o melhor das nossas canchas. Lucas é outro exemplo. Atuava, tambem, no Santa Cruz, tendo sido considerado ineficiente. Por isso foi dispensado, indo para o Auto Esporte, onde jogou uma temporada.

Entre os «motoristas», o «cracks» melhorou consideravelmente, chegando a ser um dos mais destacados elementos do gremio da «faixa-azul». Contra o seu ex-clube, então Lucas sempre atuava de modo a merecer os mais francos elogios da imprensa. Na temporada seguinte, tendo em vista a produção do pebolista no conjunto alvi-azulino, os «corais» voltaram as suas atenções para o zagueiro. Este retornou ao Santa Cruz e quando se esperava que continuasse atuando bem, eis que Lucas começa a jogar mal, decepcionando a torcida do «mais queridos». Com Silva, tambem do Auto Esporte, aconteceu o mesmo.

João do Vale pertenceu ao Santa Cruz, ao Esporte e Auto Esporte, sempre com um jogo medíocre. Agora atua na Bahia e, segundo os cronistas da cidade dos séculos, é um «ponteiro excelente...

E'ei veio do Sul para o Nautico, juntamente com Marcos e Ivson.

Foi lançado no quadro alvi-rubro e não quis nada com a bola. Ficou á margem do certame e passou a atuar no «onze» de aspirantes. Veio a temporada dos «timbus» na Europa e o «cracks» deu conta do recado, realizando magnificas exibições. Pouco depois, ingressou no Vitoria, da «boa terra» e hoje é considerado como um dos melhores pebolistas na sua posição.

Como se vê, o fato é muito comum em futebol, pois, como dissemos, acontece com muitos jogadores.

Edson Cavalcanti

Martim ÁFONSO

Em todos os recantos da cidade onde alguem o conhecesse, a sua morte causou a mais profunda consternação.

Ninguem foi mais entusiasta e intransigentemente rubro-negro do que Edson Cavalcanti. Esse moço de pouco mais de 30 anos, que um trágico acidente de tráfego vitimou, foi o temperamento mais desportivo que conheci.

Para ele essa proposição, que anda de boca em boca, de que «uma vez rubro-negro, sempre rubro-negro», era lei.

O «Esporte», do Recife, e «Flamengo», do Rio, eram a sua mania desportiva.

Passei pelo local, no fatidico sábado, á tarde, momentos depois do desastre, e vendo aquele HILMAN cercado de curiosos, parei para inteirar-me do ocorrido. Ninguem me soube informar a identidade da vitima, mas asseguraram-me de que não se tinha verificado mortes. Na calçada, junto ao automovel espatifado, um pouco de sangue, já coagulado e que saira das suas veias dilaceradas, era bem um simbolo de Edson — **vermelho e preto**.

Só á noite trouxeram-me a chocante noticia — Edson Cavalcanti morrera no acidente, em consequencia de traumatismo violento recebido na cabeça.

Era desolador saber extinta para sempre aquela alegria esfusiante e contagiosa, que fôra o traço mais vivo do temperamento do camarada bom e dedicado.

A's poucas vezes que o vi menos alegre, foi em dias de derrotas do nosso, do seu clube — o «Esporte».

Lembro-me da primeira vez que fui á sua casa. Aquele mesmo apartamento claro e alegre onde tempos depois assistiria compungido o seu velório.

Lá, onde tudo ainda fala dele, ouvi pela primeira vez a gravação do nosso «casá — casá!». Depois mostrou-me ele as dependencias da casa — «uma casa brasileira com certeza» — modesta, mas onde morava a felicidade.

Em cada ângulo, uma flâmula do «Esporte», um retrato do «Mengo» na parede. Até na porta do refrigerador mandara pintar um escudo do «Leão», e o seu titulo de socio subscritor do «Esporte Clube do Recife» estava na sala da frente em vistosa moldura.

Como complemento desse ambiente de bom gosto e alegria, três crianças vivas e sadias e uma esposa dedicada e boa. Uma moça de encantadora finura, que até em face da desgraça que a atingira, com o coração sangrando pela morte estúpida e prematura do esposo querido, portou-se com a dignidade de uma verdadeira dama.

Não me recordo — nesses longos 17 anos de exercicio diuturno de uma profissão, que já foi chamada «da angústia e do sofrimento» — de ter presenciado cena mais tocante, mais comovedoramente tocante, que a daquela menina de 10 anos apenas, chorando a mágua de ter perdido um pai, que lhe adivinhava os seus menores e mais infantis desejos.

E' hábito muito humano, aliás, este de elogiar-se os mortos. Mas, Edson de Araujo Cavalcanti merece o elogio. O elogio ao amigo solidario, ao companhiero igual e ao chefe de raras qualidades.

E tambem ao mais intransigentes, ao mais apaixonado de quantos rubro-negros conheço.

AMPLIFICADORES DE ALTA FIDELIDADE
Para CORRENTE e BATERIA
GRADUAÇÃO de 6 até 220 VOLTS.
Com ou sem toca-discos
PROCURE
O EMPORIO DOS RADIOS
de AMAURY PINTO RIBEIRO
LOJA E OFICINAS - RUA DO HOSPICIO, 171

NO MUNDO DAS REDEAS

Dedicada ao Exército Brasileiro a prova básica de hoje à tarde, no campo de corridas da Madalena

Seis equilibrados e interessantes pareos no «meeting» turfistico promovido pelo Joquei Clube de Pernambuco — Dotação de seis mil cruzeiros e distancia de 1500 metros, para o pareo principal — A programação

A diretoria do **Joquei Clube de Pernambuco** prestará hoje, á tarde, no hipodromo da Madalena, uma homenagem ao Exercito Nacional, dedicando-lhe a prova basica do «meeting», denominada «Classico Exercito Brasileiro», corrido na distancia de 1.500 metros e dotação de 6 mil cruzeiros.

Para o classico turfistico de hoje, a Comissão de Corridas mandará á pista seus melhores parelheiros, como sejam **Vandremiaire, Phillidor, Tapir** e **Sagaz**. Os demais pareos estão equilibrados.

O PROGRAMA

As corridas determinadas para esta tarde estão assim organizadas:

1.o PAREO — 1.200 metros — Dotações de Cr$ 4.000,00 e Cr$ 400,00 — Premio «Boemia».

	ks.
1—Rio Negro	50
2—Primo Feliz	50
3—Rincon de Avila	50
4—Minerva	50

2.o PAREO — 1.200 metros — Dotações de Cr$ 4.000,00 e Cr$ 400,00 — Premio «Incendio».

	ks.
1—Barroso	56
2—Rebelde	50
3—Riste	54
4—Castigo	50
5—Palmares	54

3.o PAREO — 1.100 metros — Dotações de Cr$ 4.000,00 e Cr$ 400,00 — Premio «Estalo».

	ks.
1—Encanta Moça	50
2—Dominó	50
3—Manolo	48
4—Queremista	54
5—Bem Que Serve	50
6—Boemia	48
7—Nagô	50
8—Fuxico	50

4.o PAREO — 1.200 metros — Dotações de Cr$ 4.000,00 e Cr$ 400,00 — Premio «Primo Feliz».

	ks.
1—Granadeiro	50
2—Ademir	50
3—La Vou Eu	50
4—Incendio	48
5—Moreno	48

5.o PAREO — 1.600 metros — Dotações de Cr$ 4.000,00 e Cr$ 400,00 — Premio «Arandu».

	ks.
1—Turbina	52
2—Estalo	50
3—Anal	50
4—Montero	55

6.o PAREO — 1.500 metros — Classico «EXERCITO BRASILEIRO» — Dotações de Cr$ 6.000,00 e Cr$ 600,00.

	ks.
1—Vandremiaire	48
2—Phillidor	52
3—Tapir	52
4—Sagaz	48

IOFOSCAL
O fortificante indicado para as crianças em idade escolar

FARELO DE MANIVA
Para qualquer animal
Mercado Madalena. 56
(24158)

AMIGO AUTOMOBILISTA!
O progresso da técnica lhe oferece agora, o novo
REABASTECEDOR PARA BATERIAS SENTINELA
Adquira-o, para obter
TODAS ESTAS VANTAGENS:
- VIDA MAIS LONGA PARA SUA BATERIA, porque o novo «Reabastecedor SENTINELA» mantém a solução sempre no nivel.
- SEGURANÇA DE BOM FUNCIONAMENTO, não deixa ressecar as placas e permite verificar a exatidão do consumo de agua distilada.
- COMODIDADE, porque funciona como se fôsse um MOSTRADOR DA BATERIA.
- UMA ROSCA PROPRIA, PARA CADA TIPO DE BATERIA.
A VENDA NOS POSTOS DE SERVIÇO E NAS CASAS DO RAMO
Distribuidores exclusivos para todo o Norte do Brasil:
ORGANIZAÇÃO BORGES LTDA.
Rua do Rangel, 123 — 1.º andar — (Edificio Próprio) Tel. 7009 — End. Telegráf. «GIRAFA» — RECIFE — Pe.

ALCANTARA versus BANDEIRANTE

Para o jogo de hoje, frente ao quadro do Bandeirante Futebol Clube, a direção tecnica do Alcantara Esporte Clube, escalou os seguintes atletas, os quais deverão estar na séde social do clube, a hora determinada: Vavá, Gilson, Genival, Vado, Nelson, Vilman, Barbosa, Luiz, Pedrinho, Edson I, Alcides, Carlos, Trajano, Manoel, Zelio, Ivan, José, Mario, Amaro, Sebastião. Os faltosos serão punidos rigorosamente.

SEU TITULO ESTÁ RETIDO?
E falta-lhe tempo para a busca nos cartorios... Solicite o concurso do "Bureau Adelmar Costa Carvalho", loja 2 da Estação Rodoviária do Recife, junto ao "Posto de Serviços", ou disque 7742.

ATENÇÃO, RUBRO-NEGRO?
Associado ou não, mas rubro-negro de coração, mande urgente seu nome, idade e endereço para o Censo Rubro-Negro — Caixa Postal, 465 — Recife.

NOS BASTIDORES ESPORTIVOS

1 — Com a disposição espontanea do médio Edinho em assinar um novo contrato com o Santa Cruz, o seu «caso» que envolvia o gremio coral e o Clube Nautico Capibaribe não terá mais o interesse despertado nos ultimos dias. Poderá ser julgado, mas em nada afetará a posição do «crack» tricolor que, nos meados da semana entrante, firmará compromisso por mais um ano com o «mais querido». Edinho viajou, ante-ontem, com destino a Campina Grande, a trato de negocios particulares, devendo regressar o mais depressa possivel.

* * *

2 — Carece de qualquer fundamento a noticia da troca de Palmeira, do Nautico, por Fiorotti, do Esporte. Os dois gremios, que são rivais, desmentiram extra-oficialmente os rumores espalhados por toda a cidade durante a manhã de ontem. Por outro lado, ambos os treinadores estão cuidando da preparação dos pupilos para os jogos tabelados, sem pensar em mudar de clube, pelo menos, no momento.

* * *

3 — As inscrições para o certame matuto de futebol serão encerradas no proximo dia 30. Nos ultimos dias têm sido numerosos os pedidos de inscrição. Garanhuns, Caruaru, Limoeiro, Barreiros, Pesqueira, Usina Santa Terezinha, Palmares e Nazaré da Mata, pelo que fomos informados, participarão do campeonato.

* * *

4 — O «caso» Palmeira foi adiado por falta de «quorum». E teria sido julgado, se não faltasse apenas o auditor. Já se fala, por isso, que o caso será resolvido satisfatoriamente para o «coach».

HOJE, A TARDE, NA ILHA:

Realiza o "Great Western" o seu jogo de despedida

LUTA DESIGUAL EM QUE O ESPORTE SURGE COM ABSOLUTO FAVORITISMO

Completas as duas equipes — Preliminar e juizes

Hoje, a tarde, na ilha do Retiro, em prosseguimento ao certame oficial, terá lugar o penultimo encontro, desta feita reunindo as equipes do **Esporte Clube do Recife**, o primeiro colocado, com um ponto perdido apenas, e Associação Atletica da **Great Western**, «lanterninha», que apresenta ao público uma sandosa despedida.

O mais acertado e mais lógico é aguardar para esta tarde uma verdadeira goleada, porque a equipe rubro-negra, á proporção que vai jogando, tem adquirido verdadeira força conjuntiva, motivo por que se torna dificil a sua derrota na presente rodada.

A equipe do **Great Western**, composta de elementos lutadores, porém de poucas possibilidades técnicas, jogarão apenas, para não fugir ao compromisso que lhe impõe a tabela. E' necessariamente dispensavel dizer-se da desigualdade da luta, entretanto, como em futebol existem surpresas quase inacreditaveis, poderão os ferroviarios, num desses absurdos, deixar ao seu contendor e ao público, uma agradavel recordação. E' essa uma esperança remota que anima os rapazes da estrada de ferro.

Finalmente, a torcida rubronegra terá oportunidade de logo mais, na relva do magnifico estadio, assistir a um espetaculo em que o clube participa capacitado a destruir por completo um poder defensivo apenas mediocre.

As duas equipes pisarão na cancha assim constituidas:

ESPORTE: Carijó — Bria — Djalma — Zómaria — Wilson — Pinheirense — Geo — Dimas — Enio — Celli — Ilo.

GREAT WESTERN: Moacir — Nenem — Renato II — Catolé — Simão — Arnaldo — Amaro Pipa — Pitoco — Balaco — Reginaldo — Sancho.

ARBITRAGEM

Os arbitros Luiz Zago, Batista da Conceição e Leon Marckman foram os nomes indicados para o sorteio.

CLEOFAS
símbolo pernambucano das aspirações pernambucanas!

A equipe invicta do Esporte

PRISÃO PREVENTIVA DO AUTOR DO "CRIME

RIO, 21 (Meridional) — O delegado do 3.º Distrito Policial pediu a prisão preventiva de Luiz Eduardo Souto, acusado da morte do advogado Wilson de Assis Pereira, no chamado Crime do Castiçal. O processo exclui a viuva Cecilia de Paes Leme.

Odeon x Iolanda, o único "match" do certame suburbano

O Departamento de Desportos da Capital tomou as seguintes providencias para os jogos da tarde de hoje, no campo do **Yolanda Zona Sul**, pelo campeonato suburbano promovido pela FPD:

2.a CATEGORIA — ZONA SUL

ODEON x YOLANDA

1os. quadros

Juizes indicados pelos representantes para o sorteio em campo — José Pereira dos Santos, **Oscar Macedo e Manuel Simão da Silva**.

Horario — 15.15 horas, com 10 minutos de tolerancia.

ODEON x YOLANDA

2os. quadros

Juizes indicados pelos representantes para o sorteio em campo — Manuel Simão da Silva, Oscar Macedo e João Martins da Paz.

Horario — 12.40 horas com 10 minutos de tolerancia.

Delegado para os jogos — Representantes do **Locomoção Esporte Clube**.

CAMPEONATO DE FUTEBOL DOS OPERARIOS TEXTEIS DO RECIFE

A comissão tecnica tomou as seguintes providencias:

Fabrica da Torre x Fabrica da Varzea.

Campo da Fabrica da Torre
Juiz da FPD a ser convidado.
Delegado — Pedro José da Silva (Fabrica de Estopa).
Horario — 8.30 com 30 minutos de tolerancia.

Somente poderão participar dos jogos os atletas-operarios texteis identificados pela Carteira Profissional

Accessórios VALORIZAM o seu CARRO!
CASA DOS ACCESSORIOS

Vitoria do Vasco da Gama, ontem à tarde, sôbre o São Cristovão, pelo certame carioca

Os vascainos marcaram 4x0 frente aos alvos — Os demais jogos da rodada serão disputados hoje — O Juventus derrotou o São Paulo por 2x0, surpreendendo o público esportivo bandeirante

RIO, 21 (Meridional) — Foi iniciado, esta tarde, o campeonato carioca de futebol, envolvendo os quadros do **Vasco da Gama e São Cristovão**, levando a melhor a primeira, pela contagem expressiva de 4x0.

Os demais jogos da rodada prosseguirão, amanhã, assim distribuidos: No Maracanã — **Fluminense x Canto do Rio**. Em General Severiano — **Botafogo x Olaria**. Em Alvaro Chaves — **Fluminense x Portuguesa de Desportos**. Em Teixeira de Castro — **Bonsucesso x America**. Em Moça Bonita—**Bangu x Madureira**.

O CAMPEONATO PAULISTA

O campeonato paulista iniciou sua segunda rodada, esta tarde, com o jogo **São Paulo x Juventus**. O certame teve a sua maior surpresa, pois o quadro do **Juventus** liquidou com os sampaulinos pela contagem de 2x0.

Para a tarde de amanhã, o certame prosseguirá com os seguintes cotêjos oficiais: **S. Bento x Palmeira, Ipiranga x 15 de Piracicaba, Guarani x Ponte Preta, 15 de Jau x Noroeste e Linense x Corintians.**

SUSPENSA A GREVE DOS UNIVERSITARIOS

BELO HORIZONTE, 21 (Meridional) — Na reunião realizada, hoje, no Palácio do Govêrno, presente o governador, membros da diretoria da União Nacional de Estudantes e da União Estadual de Estudantes, ficou assentada a suspensão da greve dos universitários em tôdo o país.

Essa greve já durava uma semana. Ficou decidido que os dois alunos que haviam sido expulsos da Escola de Agronomia de Viçosa serão readmitidos. O sr. Juscelino Kubitschek teve atuação direta no caso.

IOFOSCAL
O fortificante indicado para as crianças em idade escolar

ILEGÍVEL

Inscritos o Paraguai e a China Nacionalista no mundial de basket

Cortados do campeonato os «fives» da Espanha e Itália

Apovados os modelos das medalhas e folhetos

RIO, 21 (Meridional) — A Comissão Executiva do II Campeonato Mundial de Basquetebol esteve reunida para tratar dos pedidos de inscrição ainda pendentes de solução. Já estão inscritos o Brasil, Estados Unidos, Argentina, Uruguai, França, Canadá, Chile, Perú, Israel, Iugoslavia, EEgito e Filipinas.

Resolveu a Comissão deixar á margem do certame, marcado para outubro findo, nesta capital, as representações da Italia e da Espanha, aceitando, em substituição, as inscrições do Paraguai e da China Nacionalista.

Deste modo, eleva-se a 14 o numero de nações que se farão representar no Campeonaot Mundial de bola ao cesto.

REUNIÕES NO ACB

A Comissão Executiva solicitou e obteve do coronel Silvio Americo Santa Rosa, presidente do Automovel Clube do Brasil, a cessão das instalações da sociedade da rua do Passeio, para as reuniões do Congresso Mundial de Basquetebol.

Para amanhã, no ginasio do Flamengo, estão marcados os treinos dos jogadores selecionados. O "scratch" base treinará com o America, e os reservas com o Botafogo. O primeiro treino está com inicio marcado para ás 20,30 horas.

MEDALHAS E FOLHETOS

Em sua reunião de ontem, a Comissão de Premios aprovou os modelos para cunhar as medalhas a serem oferecidas aos jogadores que obtiverem classificação nos três primeiros lugares. Nessa ocasião, foram apreciadas sugestões para confecções de cartazes e folhetos.

VISITA AO MARACANA

Para hoje, está marcada uma visita ás obras de construção do estadio de bola ao cesto do Maracanã.

CONCENTRADOS

Como tivemos oportunidade de noticiar, os jogadores da seleção estão sendo submetidos a regime de concentração, ocupando as instalações do Oitavo Grupo Movel de Artilharia de Costa, proximo ao Flamengo.

Alfredo e Angelim, que haviam sofrido pequenas luxações, continuam sob cuidados medicos, em franca convalescença.

NAUTICO ATLETICO CEARENSE: Dois aspectos internos da séde do maior clube do norte. A' esquerda, o bar, e a direita o restaurante, vendo-se ao fundo o «dancing» ao ar livre. (Fotos cedidas pelo sr. Solon Frota)

Siduca, falando á reportagem

Siduca: um exemplo da grandeza tec ica e moral do nosso futebol

Verdadeiro "crack" e durante 14 anos jamais foi repreendido em campo

A historia de uma vida esportiva — Homens e jogos de seu tempo

Um convite para a seleção brasileira e o «Premio Belford»

Texto de João Guerra de HOLANDA

Dando prosseguimento a serie de reportagens sobre o futebol de outrora e seus autenticos valores, tivemos a oportunidade de ouvir Alcides da Mota Zolocowick e popular Siduca que, embora seja portador de um nome atrapalhado, é pernambucano da gema e teme a sua vida ligada ás mais belas paginas do futebol recifense.

O ponteiro tricolor foi na verdade o atleta mais disciplinado das nossas canchas, pois defendeu por 20 anos as côres do seu clube e jamais foi repreendido.

Admirados pelos seus adversarios e querido da imensa torcida tricolor, jamais separou de suas virtudes técnicas a necessaria conduta de um bom desportista.

Numa partida com o **Tramways**, Siduca foi, certa vez, vitima de um serio acidente. Quando procurava cabecear uma bola alta, que vinha em sua direção, o ponteiro tricolor saltou com o zagueiro Guaberão que, irreletidamente, aplicou em Siduca uma «cama de gato». Todo o publico presente no estadio da Jaqueira pressentiu a grande tragedia que envolvia a familia santacruzense. Siduca foi imediatamente recolhido ao Pronto Socorro. Enquanto isso os desportistas desta capital num verdadeiro clima de aflição, discavam o telefone para o Pronto Socorro em busca de uma noticia confortadora. Vários dias passou internado o bravo campeão, reaparecendo na cancha, meses depois, com as mesmas caracteristicas e sob redobrados aplausos de seus **fans**.

Siduca resistiu, assim, a grande contusão que recebera na espinha dorsal e hoje pode relatar aos novos atletas a sua epica historia de futebolista. Essa é a historia contada por ele:

VINTE ANOS DE FUTEBOL

«Comecei a jogar em 1929, no infantil do **Santa Cruz**, clube da minha predileção. Recordo-me, como se fosse hoje, da primeira partida oficial em que tomei parte, no campo do proprio clube tricolor, na rua São Miguel, nos Afogados, contra o infantil do **Nautico**. Foi um dia venturoso...

Juvenil em 1931, tive rapido acesso para o segundo quadro, onde figurei em 1932, ao lado de Sidinho. Entre grandes triunfos do inicio de minha carreira esportiva, estou bem lembrado da esmagadora vitoria que alcançámos sobre o 2.o quadro do **Tramways**, pelo escore de 11x3, isso por voltas de 1934: nesta tarde, marquei seis tentos, enquanto o meu companheiro Bada marcou cinco.

Os dirigentes do **Santa Cruz**, entusiasmados com a minha façanha, lançaram-me na equipe principal, estreando contra o **Esporte**. Talvez, por nervosismo, tenha fracassado. Depois da nova tentativa, estão contra o Flamengo, tornei-me dono da [illegible] durante quatorze anos [illegible] só deixei de jogar [illegible] motivos serios. Formei com **Sidinho** a ala composta do **Santa Cruz**, e por muitos anos da seleção [illegible].

A SUA MAIOR EMOÇÃO

Qual foi a sua maior emoção?

«Entre muitas emoções, a maior de todas foi justamente, na Bahia, quando defendia o nome do futebol pernambucano. O selecionado do nosso Estado perdia pelo escore minimo quando apenas restava o cinco minutos para o termino do jogo. Num lance de muita sorte, marquei o tento do empate que valeu por uma vitoria. Nessa ocasião recebi do desportista Irineu Chaves, representante da CDJ, um convite para treinar no selecionado brasileiro, o que não aceitei, tendo em vista, a impossibilidade de me afastar de meu emprego.

Na segunda partida, que teve lugar no Recife, vencemos a Bahia, pelo arrasador escore de 8x1. O empate do primeiro jogo assegurou a classificação de Pernambuco.

ATUOU COM GRANDES COMPANHEIROS

Quando o abordámos sobre os companheiros com quem teve oportunidade de jogar, adiantou que fez parte de bons ataques:

«Lembro-me por exemplo da linha que abateu os baianos naquele celebre jogo dirigido por Menoti Cataldi: Zezé, Limoeiro, Fernando, Sidinho e Siduca. Não menos agressivo foi o ataque, Pitoia, Orlando, Tará, Edgar e Siduca, que no Pacaembú venceu o forte selecionado gaúcho por 2x1, numa magnifica exibição de futebol. O tento do meia Edgar marcado, num salto felino, foi dos mais espetaculares que presenciei numa partida de futebol e por sinal deu aos pernambucanos uma expressiva vitoria.

Contra os paraibanos, certa vez, em jogos do campeonato brasileiro, tambem marcamos 15x0. Se cheguei a assinalar nas redes de Fagé, três tentos, o meu companheiro Jango bateu o **record** assinalando sete. Naquela tarde foi uma verdadeira fuzilaria.

Por voltas de 1940, uma revista do Rio, **Esporte Ilustrado**, colocava-me em primeiro lugar entre todos os artilheiros do campeonato brasileiro, noticia que recebi com agradavel surpresa.

TAMBEM JOGOU CONTRA O ATLANTA

Na primeira temporada internacional que se realizou nesta cidade, Siduca também prestou a sua valiosa cooperação. Jogou pelo **Nautico** e **Esporte**, tendo no primeiro jogo deixado o seu tento nos «barbantes» de Herrera.

Disse o craque tricolor a respeito da temporada internacional: «Guardo entre as minhas preciosidades, bonito oficio que, a diretoria do **Nautico** me dirigiu após o jogo.

Admirava o intercambio clubista que havia naquela época. Como jogava o extrema canhoto Martino... que deslocamentos diabolicos, e diga-se de passagem, o menino era quase anão! Horacio Franca, do Esporte, procurou marcá-lo na «botinada», mas não conseguiu atingi-lo uma única vez».

A DECEPÇÃO DO GRANDE PONTEIRO

Como em toda vida de artista, o jogador de futebol também tem as suas grandes decepções e Siduca não podia fugir á regra geral. Recordou com certa tristeza: «Como as glorias, as desventuras também foram muitas. Recordo-me do jogo decisivo com o **Nautico**, em 1939, quando um chute de Ari, desviado por Fernando Carvalheira, jogou por terra o grande «castelo» dos tricolores. De outra feita, já no fim da minha carreira esportiva, lá para as bandas de 1949, depois de seis meses inativo, tive que voltar a cancha e perdi para o **Esporte**, por 2x0, após uma série de amargurados empates.

PREMIO «BELFORT DUARTE»

O veterano Siduca disse ao reporte que tinha uma queixa e aproveitava a oportunidade para fazê-la: «Recebi, em 1948 uma carta da Federação Pernambucana avisando que o Conselho Nacional de Desportos havia me conferido o premio **Belford Duarte**, premio que se confere a atletas que durante uma carreira esportiva de mais de 10 anos, não foram siquer observados. Reclamo contra o fato de não ter recebido até hoje, o valioso premio pois, como atleta, preferi sempre a recompensa do valor moral».

E' justo que a mentora, e o proprio **Santa Cruz**, se empenhem junto ao C. N. D. para que, numa reunião solene, seja o inconfundivel atleta, «condecorado», pela sua intrepidez e disciplina como jogador que foi do clube das multidões, e prin-

(Conclue na 16ª. pagina)

UMA DAS SELEÇÕES DO PASSADO: — Da esquerda para a direita Omar, Zago, Jaime, Sidinho II, Vicente e Zesa; de joelhos: Zézé, Limoeiro, Fernando, Sidinho e Siduca

O ESCRITOR JOSE' LINS DO REGO, ENCANTADO

«Clubes como o Nautico cearense fazem a gente amar a vida»

A história do gremio social-desportivo mais aparelhado e organizado do Norte — Fundação do alvi-verde — Um grande passo para o futuro — Surge a nova séde — Os departamentos de esportes

Reportagem de Viriato RODRIGUES

FORTALEZA, agosto — Diz-se bairrista ao habitante extremamente orgulhoso de sua terra. Existem os bairristas doentes. Desses que perdem, ás vezes, a propria razão em defesa de suas opiniões, sejam elas certas ou erradas, haja o que houver. E' o amor á terra que o faz desse jeito. Diminuir, por vezes, as terras alheias e exaltar a sua: para ele é uma maravilha.

Referindo-se ao orgulho dos cearenses pelo seu magnifico clube, situado na praia do Meireles e visto por muitos visitantes como o maior e mais aparelhado gremio esportivo-social do Norte e do Brasil, um amigo nosso, tambem acompanhando as disputas do VII Campeonato de Basquetebol Juvenil, realizado nesta capital, revelou: «Jamais vi tanto bairrismo, chegando mesmo a me empolgar. Acredite você que um cearense, desses de 400 anos, chegou ao cúmulo de dizer que o Atletico Nautico Cearense era a capital do Ceará. E mais ainda que eu, quando chegasse a São Paulo, não dissesse outra coisa: a capital do Ceará era o Atletico Nautico Cearense».

Pasmamos com tamanho disparate, mas ficamos deveras entusiasmados com o orgulhoso filho da terra de José de Alencar. Amar as coisas de sua gleba, sem olhar os seus defeitos; admirá-la tanto, sem olhar o que lhe falta; elevá-la ás alturas, sem perceber que no Brasil ou em qualquer parte do mundo existem coisas mais belas e mais curiosas, é algo de fantastico que toca á gente. E, por Deus do Céu, o homemzinho tanto falou do seu clube e de sua terra, que, com o correr dos dias, nós e o nosso prezado amigo de São Paulo nos tornamos cearenses, sendo que nossa capital era o Atletico Nautico Cearense. Da Escola Industrial onde estavamos, nos mudando, pelo menos durante os dias solarentos, para o alvi-verde da praia do Meireles. Tivemos até a impressão de que voltar a Pernambuco não passava de um sonho.

O INICIO DA HISTORIA

O que vai escrito aqui sobre o gremio de Fortaleza foi fruto de observações, sem necessidade de ouvir diretores, para que esta reportagem não ficasse com o rotulo oficial. De fato não cogitamos disso. Visitamos o clube, por dentro e por fora. Estivemos em todos os seus departamentos, conversamos com associados, velhos e moços, funcionarios de categoria e tambem os humildes para, finalmente, tirar as nossas conclusões com espontaneidade, vindas de observações de 20 dias de permanencia na capital cearense.

Ouvimos, por exemplo, um velho servidor do gremio alvi-verde do Ceará, Pedro de Souza Moreno, o seu nome. Tempo: 23 anos de trabalho. Assistiu, com o passar dos anos, ás crises, ás aflições e alegrias do clube e hoje, já cansado, vive como zelador do departamento de banhos (entrega de calções, toalhas e responsavel pela roupa do pessoal que vai á praia e controla-

(Conclue na 16.ª pagina)

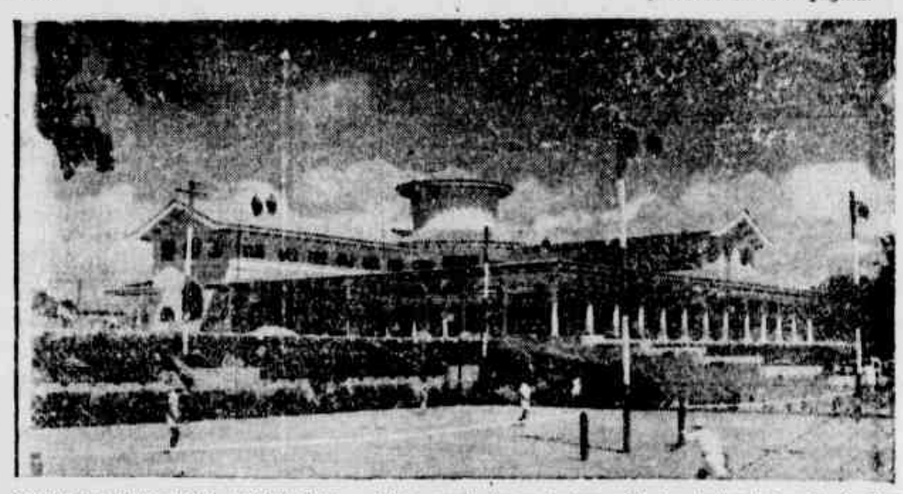

NAUTICO ATLETICO CEARENSE — Vista geral da majestosa séde do clube alvi-verde de Fortaleza. (Foto cedida gentilmente pelo sr. Solon Frota)

ESPORTE INTERNACIONAL

A VEZ DOS NOVOS NO SELECIONADO HUNGARO

RIO, agosto — As conjecturas referentes á ultima Copa do Mundo ainda não cessaram na imprensa européia. Embora a Alemanha, tenha sido a campeã, as opiniões são claras em definir que o exemplo a ser seguido em prol do progresso do futebol em cada país, é da Hungria. Em materia de tecnica, tática, treinamento e administração, sem dúvida, os hungaros apresentaram na Suiça o que há de mais completo até hoje visto em materia de representação nacional.

Resta, ainda, a grande pergunta, o que, aliás, foi focalizada recentemente, por um jornal francês, numa entrevista feita com Meaz-

(Conclue na 16ª. pagina)

POR FORA DO GRAMADO

Sherlock gosta de cinema e tem verdadeiro horror á política

Considera Amauri o jogador mais leal e Guaberinha, o mais violento

Notas de Norberto VALLE

Dentro do nosso gostoso e misterioso futebol quem exerce a missão mais dificil, por ser aquela que é justamente mais incompreendida e na qual existe menos tolerancia, é o arbitro. Não há, em todo o setor de atividade pebolistica, quem corra mais risco de ser incompreendido, inaceitado e combatido do que o juiz. E' um defeito crônico do futebol pernambucano, e para ser mais claro tambem do futebol brasileiro em geral.

O recente «furto» de que foi apontado o arbitro da peleja Brasil x Hungria é uma prova clara do que acabo de afirmar. Entre nós, neste Recife de graça e beleza, existe um caso tipico de juiz que agrada a quase todos, menos no meu querido Esporte. E' o Sherlock. O nosso popular Argemiro, juiz aqui e até em Góa, é um cara de sorte cem por cento ao apitar uma partida de futebol. O Sherlock com aquele jeitão todo seu, sabe levar como ninguem — dentro das regras do «football associations» — uma partida por mais dura que seja o seu desenrolar, até o amargo fim. Assim sendo, caro leitor amigo, tomei a resolução de fazer uma coleção de perguntas «seretinas» ao nosso arbitro numero 1, e passar ao leitor as devidas respostas num estilo de «fichario rapido»:

O arbitro Sherlock

Nome — Argemiro Felix de Sena.

Apelido — Sherlock.

Nasceu — Recife. Rua Imperial, 818.

Data — 28 de junho de 1910, numa sexta-feira, ás 4 horas.

Altura — Um metro e setenta e três.

Peso — Setenta e oito quilos.

Estado civil — Solteiro.

Clubes em que jogou — Santa Cruz e Seleção pernambucana.

Apita desde quando — 1934, começando num certame intercolegial, passando após para a 1.a divisão.

Lugares onde tem atuado — Do Rio ao Extremo Norte.

Diversão preferida — Cinema. (Com o Moacir do Brahma junto de mim dormindo).

Prato predileto — Feijoada pernambucana completa.

Melhor jogador — Lula, zagueiro do Nautico.

O mais violento — O «velho» Guaberinha.

O mais leal — Amauri, do Santa Cruz.

Maior satisfação — Ter sido operado com completo êxito pelos irmãos Silvio e Romero Marques.

Maior tristeza — Os dois a um dos uruguaios, no Maracanã.

Joga no bicho — Jogo e espero qualquer dia «afolar» o carro de qualquer banqueiro acertando no milhar.

Religião — Espirita.

Politica — Tenho verdadeiro horror. Nada de politica.

Espera atuar até quando — Até quando me faltar entusiasmo.

Qual o seu maior desejo — Boa velhice, cheia de «gaita».

Numa ilha deserta a quem desejaria como companhia — Qualquer «pilantra» daquelas bem «boas» de Hollywood.

Qual o clube campeão do ano? — O parelo está duro, e os quatro grandes estão em forma.

ILEGÍVEL

MUTILADO

IMPORTADORA RUDOLF KORFF LTDA.
uma das mais antigas firmas especializadas em refrigeradores domésticos

apresenta

o tão ansiosamente esperado

REFRIGERADOR "HOTPOINT"

MOD. 1955 • DE 9 PÉS

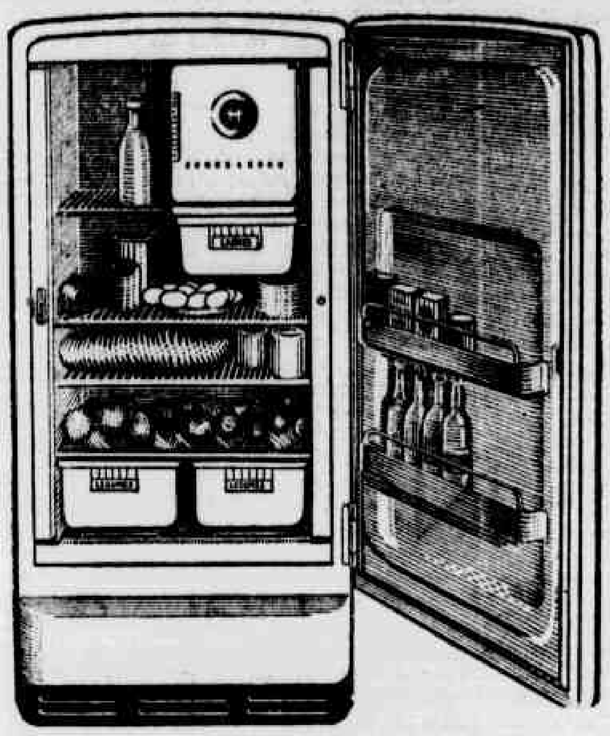

Remetemos sob pedidos, aos distintos clientes, catálogo e preços. Aos revendedores e atacadistas desconto e preço especial.

ENTREGA IMEDIATA
devidamente encaixotados

IMPORTADORA RUDOLF KORFF LTDA.
RUA DA ASSEMBLÉIA, 105
RIO DE JANEIRO
End. Telegráfico: RUDKORFF - RIO

VÔE mais longe e mais fàcilmente

com o
PIPER "PACER"
Modêlo PA - 20

É no modêlo "Pacer" PA 20 que a Piper Aircraft Corporation concentra a sua vasta experiência na construção dos famosos PIPER modêlo "Super cub" PA 18, de treinamento, e no avião agrícola de combate às pragas da lavoura. Voá-lo é resolver as limitações geográficas e contribuir, portanto, para a economia da Nação, pela maior rapidez da circulação de homens e bens.

4 lugares - Duplo comando

Características:
Hélice metálica
Bequilha de 360 graus
Arranque elétrico
Flapes de grande curso
Freios hidráulicos
Freios de estacionamento

Performance:
Velocidade máxima 225 km/h
Velocidade de cruzeiro 215 km/h
Razão de subida 224 m/min
Raio de ação 935 km
Consumo de gasolina 29 lt/h

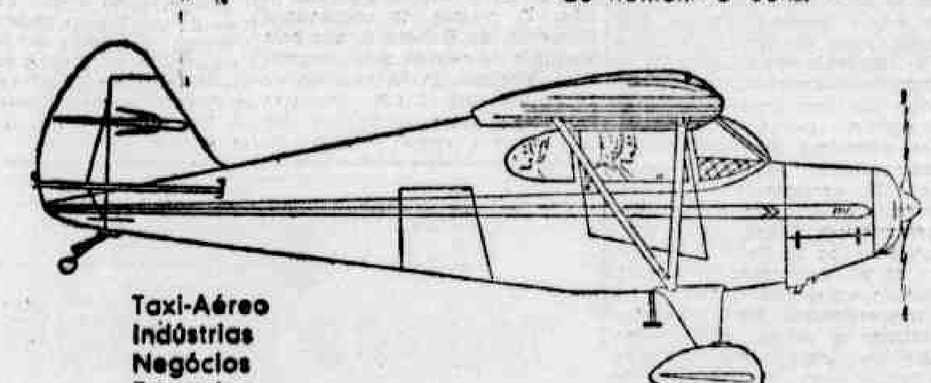

Taxi-Aéreo
Indústrias
Negócios
Fazendas

Para informações sobre entregas, consulte os distribuidores no Brasil

— Cia. Carnasciali Indústria e Comércio —
Avenida Beira Mar, 200 - Fone: 42-2603 — End. Teleg. Carnasciali - Rio de Janeiro

O ESCRITOR JOSE' LINS DO RÊGO, ETC.

(Conclusão da 15. página)

dor geral desse departamento movimentadissimo do aristocratico gremio.

FUNDAÇAO DO ALVI-VERDE

O **Nautico Atletico Cearense** foi fundado lá pelo ano de 1929, pelo sr. Pedro Coelho de Araujo, eleito presidente quatro vezes, por unanimidade e ainda hoje considerado uma figura de escol, como desportista e homem de sociedade, que tudo tem feito pelo seu clube. Da epoca de sua fundação até os dias correntes, o gremio da praia do Meireles criou um espirito de equipe, talvez unico no Brasil. Dir-se-ia uma oligarquia. Mas não é. O espirito democratico domina a todos. O que sempre tornou o clube diferente foi o «slogan» firmado que vem atravessando os anos: «Um por todos e todos por um».

A diretoria é regida por antigo estatuto e mesmo levando-se em consideração o tempo de hoje, tudo moderno em demasia, a indole dos que dirigem o Nautico permanece inalteravel. E' um trabalho de equipe. Todos consclos dos seus deveres. Cada qual com sua tarefa, sempre vendo em primeiro plano o nome do clube que, segundo um anuncio, «é a continuação do seu lar». Diretores são irmanados por um ideal comum e com esse zelo, talvez unico no Brasil, recebendo por vezes dos proprios habitantes da terra criticas severas, eles têm atravessado e dado ao Nautico Atletico Cearense um honroso titulo de clube mais organizado e disciplinado de quantos existem.

Fazem parte da administração ativa do clube os seguintes baluartes, nomes que gravamos numa simples conversa e com eles estivemos recebendo as maiores demonstrações de simpatia e cordialidade: Agripino Coelho de Araujo, Antonio Gomes, Aristoteles Holanda, Clovis Holanda, Julio Coelho de Araujo, Celso Nunes, Cecilio Vieira Arcoverde, Armando Cavalcanti, Romeu Aldigueri, Walmir Pontes, Luciano Guimarães, Alvaro Melo, Agamenon Frota Leitão, José Barreira Fontenelli e outros que não nos foi possivel anotar.

O Nautico Atletico Cearense nasceu do mar para o mar, diz, ao que parece, uma tabolets. Inicialmente em 1920, com duas guaritas, especie de casa de taboas, entre a rua Gal. Sampaio e Senador Pompeu. Depois, a primeira mudança para ficar entre a rua Senador Pompeu e rua Barão do Rio Branco. Veio, logo depois, a sede em alvenaria na antiga praia Formosa que o mar liquidou em 1944. Nesse interim, o clube ficou funcionando no alpendre de uma casa do sr. Manuelito Borges, onde as reuniões eram feitas ao preço de 5 mil réis, passando os associados por mês a insignificante quantia de 3 mil réis.

UM GRANDE PASSO

O progresso do clube era patente. Poucos os casos de deserção. Arranjando algum dinheiro, a sede do gremio alvi-verde passou-se para a praia do Meireles, na barra, com as dependencias para vestuario para banhos de mar, feito de taboas e coberto de telha. Uma sala para ping-pong, coberta de palha de coqueiros e outros utensilios de pouca valia. Um grande passo.

Daí por diante, mais associados, mais trabalho e mais ousadia. Os tempos correram muito. Julho de 1952. Antes, ninguem imaginava o trabalho, o dinheiro junto, as canseiras para realizar um grande sonho. Mas, o certo que, passados tantos anos, os cearenses orgulhosos vêem uma realização que muitos duvidavam.

O NOVO NAUTICO CEARENSE

Com razão sobrada, o cearense, mesmo aquele que diverge do sistema de administração do **Nautico**, dobra-se diante do monumental gremio que fica situado na parte alta da praia do Meireles, onde se descortina o oceano, magnifico e imponente. A sede abrange uma area monstruosa com amplos terrenos a serem brevemente ocupados com a construção de piscina e outros departamentos.

Em estilo modernissimo, o conjunto edificado do gremio lembra um palacio. Com largas entradas por todos os cantos, janelões com bastante altura e arcadas suntuosas. O piso que cerca os salões de dansa é rejuntado de marmore, sendo que as paredes, ricamente decoradas, foram construidas em marmorite. Todos os departamentos, feericamente iluminados por bonitos lustros e acortinados. Nos altos do edificio, as mesmas dependencias, destacando-se salões de leitura, biblioteca, salão nobre de reuniões com uma rica mesa no centro, com moveis finissimos e nas paredes os retratos de todos os presidentes do gremio alvi-verde. Tudo suntuoso e ricamente decorada.

O bar e restaurante do clube é o que de mais moderno pode-se conhecer. Um grande espelho domina todo o salão. Os garções, impecavelmente vestidos, atendendo com muita cordialidade a qualquer pessoa. Aos fundos, descortina-se o mar, podendo o frequentador receber uma brisa refrescante e boa.

OS DEPARTAMENTOS DE ESPORTES

O que realça no gremio da praia do Meireles é a organização. Não há problemas. Todos sabem a ordem. Ninguem joga papeis no chão, nem compromete a boa arrumação. Os departamentos de esportes — tenis, basquetebol e volei, e de banho, não sofrem solução de continuidade. Cada pessoa sabe a quem se dirigir. Todos gozam do mesmo direito. O clube é do associado; portanto, ele tem direito a tomar parte em todas as atividades. Qualquer reclamação será dirigida ao diretor responsavel que, na impossibilidade de resolver a situação, leva ao conhecimento de outros diretores. E assim por diante.

O basquetebol é o esporte mais difundido. Até crianças praticam o «bola ao cesto». O volei, tenis, ping-pong e outros, são desenvolvidos com afinco, procurando sempre melhorar.

GRANDE ORGANIZAÇAO

Vale a pena salientar a organização do **Nautico Atletico Cearense**. Para entrar no clube é preciso «entrar na fila». Não há protecionismo. Aquele associado, mesmo sendo rico ou filho de papai rico, incorreu numa falta, será punido rigorosamente. Varios casos têm ocorrido, até mesmo com pessoas da alta sociedade. Um dos fatos mais comentados foi a punição determinada a um diretor social, por 120 dias, sem consentimento para penetrar na sede. Motivo: abuso de confiança.

Hoje em dia é dificil ser socio do **Nautico**. Mensalidade: 100 cruzeiros. Joia — 5 mil cruzeiros, afora outras determinações.

O respeito ao clube é sagrado. «Este clube é a continuação do seu lar» é grande lema. Respeite-o. Todo visitante pode conhecer o clube. A diretoria, às vezes, facilita, desde que o visitante seja apresentado por um associado ou diretor. Para que uma moça frequente o mesmo terá que possuir sua carteira social; se fôr visitante, será dado um cartão-convite especial.

Jamais houve uma briga no clube. As eliminações são julgadas pelo conselho e oficiadas ao socio imediatamente.

Em tudo e por tudo, o sentido do trabalho conjuntivo, o fiel cumprimento das obrigações contidas nos estatutos são executadas com satisfação. Nenhum socio é molestado, goza de todos os direitos sem côr ou posição.

Descrever o que significa o **Nautico Atletico Cearense** é coisa dificil. Tudo é tão perfeito, é tão entrosado que mais parece uma maquina. Tudo limpo, rico, bonito, encantador e nós não poderiamos traduzir isso tudo numa simples reportagem, restando-nos, porém transcrever para os leitores algumas opiniões de personalidades que passaram pelo Ceará e viram, como nós, o monumental gremio de Fortaleza, afim de que o nosso trabalho, feito de ligeiras observações, fique, pelo menos, livre de maiores lapsos.

OS VISITANTES OPINAM

Foi no livro de visitas que anotamos as seguintes opiniões sobre o Nautico Atletico Cearense: Escritor José Lins do Rego: «Clubes como o Nautico Cearense, fazem a gente amar a vida». Erico Verissimo, escritor brasileiro: «Sem intenção de lisonja, posso afirmar que este é o maior clube que conheço. Só tem um defeito: o de não estar em Porto Alegre, onde vivo e onde andaria gozando». Alan Manchester, adido cultural dos Estados Unidos, no Brasil: «Magnifico no seu planejamento, soberbo na sua execução e maravilhoso nos seus resultados, este clube é como nenhum outro que haja eu encontrado no Brasil. Isto é a razão suficiente para fazer-me querer voltar a Fortaleza». E finalmente, «sir» Ciry Fisher, da Inglaterra, disse: «Se alguem me informasse da existencia de um clube como este no Brasil, não acreditaria. Nunca na Europa ou no Oriente Medio e mesmo na America do Sul, encontrei tão magnifica realização».

— Desejamos testemunhar os nossos agradecimentos aos diretores do Nautico Atletico Cearense, pela maneira cativante com que nos acolheu em seu clube, bem como a todos os desportistas de Fortaleza, aos nossos confrades do «Correio do Ceará» e «Unitario» e ainda o pessoal da cronica esportiva da Ceará Rádio Clube e, finalmente, a todos aqueles que nos cumularam de gentilezas quando da nossa estada nesta terra de gente tão nobre e boa.

IOFOSCAL
O fortificante indicado para as crianças em idade escolar

DR. WALDEMIR ANTUNES
ALERGIA
ASMA — BRONQUITE ASMATICA — RINOSINUSITE
RINITE — ECZEMA — URTICARIA — COLITE, ETC
Consultorio e Laboratorio
Ed. Antonio Barbosa — Av. Dantas Barreto, 507
Salas: 716 à 719 — Fone: 6733 — Recife
.6061

EQUIPAMENTOS ELÉTRICOS PEB

CABINES PRIMÁRIAS E SECUNDÁRIAS

Painéis completos de alimentação, medição, proteção e distribuição incluindo chave, automáticas dos melhores fabricantes. Construidas de acôrdo com a técnica mais moderna.

TRANSFORMADORES A ÓLEO

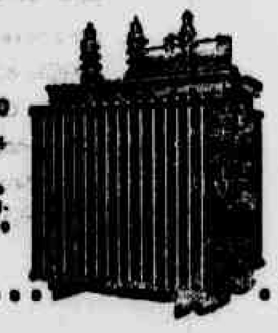

Potências até 1.000 KVA — Voltagens até 66.000 volts.

Fornecemos tabelas de sobrecargas admissiveis para utilização racional da capacidade dos transformadores.

Fabricação de
Produtos Elétricos Brasileiros S. A.
Rua Nova, 60 - Recife
Matriz - Largo da Misericórdia, 24 - São Paulo
RIO DE JANEIRO • BELÉM • BAHIA • BELO HORIZONTE
SANTOS • CURITIBA • PÔRTO ALEGRE • NOVA YORK

ESPORTE, ETC.

(Conclusão da 15ª página)

za, o grande scratchman do famoso team «azurra», campeão do Mundo de 38. Meazza, incontestavelmente, era a figura indicada para responder: qual é o melhor, o «scratch» italiano de 38, o selecionado da Austria, o famoso Wonderteam dos principios da última decada do primeiro meio-seculo, ou o atual onze da Hungria. E Meaza respondeu, sem titubear: o presente «team» hungaro, aquele que se exibiu na Suiça e que se manteve invicto durante quatro anos, é o melhor dos três.

Passada, agora, a Copa, em que o «scratch» magiar provou a sua quase perfeição tecnica, estará passando por uma prova de fogo o sistema de «reabastecimento» do grupo comandado por Gusztav Sebes.

E' de esperar que alguns dos grandes craques do onze titular, os mais velhos, venham a sofrer as consequencias do golpe sofrido na Copa e não mais estejam aptos a continuar a integrar o «team» internacional. Para o lugar deles precisam, consequentemente, entrar os novos e cumprir o papel tão bem desempenhado pelos Buzanszkis, Lorants, Hidegkutis e outros. Varhidi, Kárpáti, Szojka e Machos estão sendo cuidadosamente preparados para a tarefa e, afirmaram os responsaveis, serão tão bons, ou melhores, quanto seus predecessores.

Por hora, figurando na seleção de universitarios, não chegaram a confirmar as esperanças plenamente: o novo «team», feito exclusivamente por esses elementos, perdeu feiamente para a equipe da Rumania.

Mas, afirmam os «comandantes», já em setembro, quando se realizará em Moscou a primeira partida oficial entre o selecionado da Russia e da Hungria, varios desses novatos estarão em ação e provarão que merecem um lugar no novo Wonderteam» da Europa.

RADIO TAMANDARÉ
em ondas médias
e curtas
3.265 quilociclos
800 quilociclos

SIDUCA: UM, ETC.

(Conclusão da 15ª página)

cipalmente pelos relevantes trabalhos prestados ao selecionado de Pernambuco.

E que essas homenagens aos valorosos craques do passado, espelhem-se por muitos outros que também são merecedores.

OS MELHORES DO SEU TEMPO

Como é natural, o ponteiro Siduca na sua modesta maneira de ver as coisas, também aponta os melhores do seu tempo:

«Como técnico preferi sempre Gludicelli, por uma questão muito simples. Quando iniciei a jogar, tinha grandes defeitos, inclusive, o de centrar a bola com mêdo do adversário. Com as suas instruções, aprendi a techar e centrar com rapidez, passei a ocupar o primeiro posto como artilheiro do campeonato, nesse ano em que, o técnico aludido dirigiu o **Santa Cruz**.

Ao meu ver, os jogadores, que mais admirava, foram os seguintes: os Carvalheiras, Sidinho Tará, Orlando, Ademir, Magri, Edgar e Pitota, entre os atacantes; Sidinho II, Pedrinho, Zeorlando, Furlan, Domingos, Pedrinho (do America), Zago, Edson e Fernando Rodrigues, foram grandes elementos de defensiva.

OS MELHORES DE HOJE

Na sua posição de ponteiro esquerdo, Siduca fez questão de frisar que, embora se encontre Zeca fóra de forma, é ainda, o maior ponteiro da cidade.

Quanto aos demais disse: «os melhores da atualidade, ao meu ver são: Vicente e Manuelzinho, dois velhos goleiros ainda em boa forma; Lula, Palito, Gilberto, Zemaria, Aldemar, Gago, Caçara, Jaminho e Bria são os melhores elementos de defesa, e muitos deles, autenticos valores da terra; destaco entre os atacantes, Zeca, Carlinhos, Enio, Rubinho, Tonho, Ivson, Amauri e outros.

SISTEMAS E TATICAS

Nada mais natural do que colher de Siduca, as suas impressões sobre as taticas e sistemas, empregados atualmente pelos inovadores do nosso futebol: «Nada mais positivo do que o sistema WM — disse Siduca — usado por Gludicelli na equipe tricolor. O técnico demonstrava à cada jogador, de acôrdo com as caracteristicas pessoais, o proveito que poderia tirar naquela franca modalidade, onde a improvisação e a iniciativa do momento constituiam-se serias ameaças, à mediocridade do antagonista. Por isso, as partidas eram pontilhadas de lances verdadeiramente «classicos».

A marcação serrada, desvirtua e tira a estetica do associat'on, como também, esse futebol preso na meia cancha, morrendo num sistema defensivo sem arte e vivacidade, tambem não val. Infelizmente não existe mais aquele futebol harmonioso, como uma verdadeira orquestra composta de professores que se destacam pela execução, sem contudo, ferir a grande força [illegible] do conjunto.

[illegible] sistemas [illegible] onde a [illegible] não é evitar tentos [illegible] num centro-ataque surpreender o adversário não agrada, não entusiasma, e nem mesmo convence.

[illegible] do Corinthians, disse muito bem, quando afirmou que, os grandes quadros desapareceram, enquanto que os pequenos deixaram de ser humilhados. Tudo isso vem comprovar a mediocridade dos sistemas e das taticas atuais, onde os grandes quadros se confundem com os mais inexpressivos.

TURBINAS • MOTORES
ALTERNADORES
BOMBAS PARA AGUA
WORTHINGTON
A. QUÉRETTE & Cia. Ltda.
Distribuidores — R. Passo da Pátria, 345 - Recife
OFICINAS PRÓPRIAS

ILEGÍVEL

MUTILADO

O RECIFE E SEUS AMORES

Longos romances e curtos passeios — Como e onde se ama, nesta cidade — Tradições & novidades — Um velho tema, em ritmo novo

Reportagem de Antonio Bezerrra de CARVALHO

O Recife é uma cidade romântica por excelência. Acariciada noite e dia pelo seu rio, flertando, as vezes, com o luar de certas noites ou perfumando-se tropicalmente nas flores de suas mangueiras, jaqueiras e sapotizeiros, ela ainda espia o mar, atrás de aventuras de gente do pôrto. Com risco até da sua reputação.

Mas é só farol, pois o Recife ainda se mantém rigorosamente patriarcal, cara fechada, divertindo-se com saber a vida dos outros, dormindo cêdo — as oito, quando toca o sino da Matriz — e engordando. De magro, só mesmo os sobrados, como diz Gilberto Freyre.

Vezes inventa de imitar o Rio, os artistas de cinema e tomar refrigerantes estrangeiros, mas não convence. Fica-lhe melhor o jeitão de gente de engenho, os mais conservadores e o caldo-de-cana. Tambem a conversa de saída de jantar, os chinelos, a cadeira de balanço, dois-dedos-de-prosa com o vizinho e o jornal do dia.

E o amor? Esse, então, vai mais longe ainda, remonta a muita coisa passada e custa a modernizar-se. E' misterioso e tem mesmo mais poesia.

NO TEMPO DAS ANQUINHAS

Para começar, quase não se avistavam os dois sexos. Os cronistas relatam a estupefação dos visitantes que ao transporem a casa dos conhecidos, no interior especialmente, não viam nenhuma mulher. Essas, esposas, filhas e parentas, retiravam-se barulhentamente á aproximação da visita, contentando-se, em alguns casos, a ficar espreitando pelo buraco da fechadura. Só o médico e o amigo muito grande penetravam a intimidade do lar.

O mais eram as janelas fechadas, os véus espêssos, as grades dos sobrados e mil precauções outras.

Os casamentos acertados pelos pais e os namoros, um Deus nos acuda. Os sexos completamente separados a ponto de um fulano, de certo forasteiro, se queixar pelo DIARIO, em fins do século passado — quando as coisas já iam melhorando — que o Recife parece ser habitado apenas por homens, pois só estes se avistam pelos passeios»...

Os contactos, sob os maiores riscos, eram feitos pelas fiéis pretas, por uma ou outra senhora, aliada nas circunstâncias, ou pela amiga pobre da familia, que bem se prestava a alcovitar os amores que depois poderiam lhe trazer vantagens, inclusive franca entrada, com regalias, no lar que então viesse a ser constituido.

Ou então outros recursos interessantissimos. As manifestações misteriosas nos jornais: «maltratas-me,» ingrata — «T»; «A: saudades infindas»; «Fui e não fôste, por que? S.» — A: estive e não me olhas-te. A». Estes e outros milhares de desabafos impressos apareciam constantemente e nas paginas do DIARIO há verdadeiras preciosidades da época, em prosa e verso.

SERENATAS DE ONTEM, JARDINS DE HOJE

Os costumes modernizaram-se, depois, mas não muito. O classico, passeio de mãos dadas, pela calçada em frente á casa do velho, está em plena voga. Na Rua da Hora, da União, na Praça do Chora Menino e outras, casais amorosos vão e vêm constantemente, até que mamães cuidadosas mandam dizer, pela preta ou pelo irmão pequeno, que está na hora de entrar. Quando muito, vão ao jardim perto, Derbi, ás vezes, ou Casa Forte, em geral, acompanhadas de uma tia feia ou «pessôa de confiança», para não dar o que falar.

O interessante é que todos da casa fingem ignorar onde e com quem a menina sai, a não ser em certas ocasiões, em que um pai ou irmão brabo, ao aproximar-se, bota o namorado a correr e esconder-se na árvore mais próxima.

Há mães sabidas, entretanto, que procuram atrair um bom genro em perspectiva, mandando discreto convite para um aniversário, por exemplo, havendo rapazes ariscos, por sua vez, que fogem destas «facilidades». Discutem-se suas «intenções» e até mesmo cartões e chôros vêm interferir num romance iniciado.

E as serenatas? Acabou-se o seu tempo, salvo para um ou outro namorado mais sentimental e um tanto alegre, voltando de festa com amigos conhecedores de alguma canção saudosa. Não seria, por exemplo, o famoso «Acorda, abre a janela. Estela — ouve o meu cantar», mas talvez um «Ninguém me ama. .» — Para os lados do Parnamerim, da Bemfica ou Madalena ainda se escuta, raramente embora, uma bonita voz.

Numa terra de beleza como esta, aliás, já há como que um quadro natural para o velho tema do amor, sempre renovado.

MAL RECEBIDO PELA ITALIA O PACTO DOS PAISES BALCÂNICOS

Grecia e Turquia ao lado da Iugoslavia no caso de Trieste — «De Gasperi era o simbolo da democracia», afirma o secretario das Relações Exteriores, Vitorio Bandini

RIO, 21 (Meridional) — A Italia não pode ver com bons olhos o pacto balcanico, firmado entre a Grecia, Turquia e a Iugoslavia, enquanto não for solucionada a «questão de Trieste» — foram estas as primeiras declarações do sr. Vitorio Badini, secretario das Relações Exteriores da Italia. E concluiu seu pensamento:

«E' obvio que, em caso de divergencia séria entre a Italia e a Iugoslavia, com referencia a Trieste, a Grecia e a Turquia teriam que tomar como sua a causa da Iugoslavia, tal como prevê o pacto, e isso, como é claro, não nos tranquiliza».

O sr. Vitorio Badini chegou ontem ao Rio, em transito para São Paulo, onde, chefiando uma delegação de personalidades de seu país, participará das comemorações do Quarto Centenario.

SOLUÇÃO HONROSA

O secretario italiano das Relações Exteriores acrescentou, voltando a falar sobre Trieste, que as conversações entre a Italia e a Iugoslavia, a proposito da complexa questão, foram reiniciadas, esperando-se uma solução para muito breve, «desde que a Iugoslavia esteja disposta a concordar com os pontos de vista italianos, que são os de encontrar, para o caso, uma solução honrosa».

Sobre a Comunidade de Defesa Européia, revelou o sr. Badini que a Italia terá ocasião de expôr a sua opinião durante a reunião de Bruxelas, que, como se sabe, foi ontem inaugurada. «A posição do meu país, todos o sabem — disse ele — foi sempre favoravel á formação de forças militares poderosas para a defesa da Europa Ocidental».

A MORTE DE DE GASPERI

«A morte de De Gasperi representa uma perda irreparavel não só para o Partido Democrata Cristão, do qual era um dos mais eminentes leaders, como de toda a Italia» — afirmou o sr. Badini. «Alcides De Gasperi era o simbolo da democracia, o homem que conduziu a Italia nos seus momentos mais dificeis» — acrescentou, afirmando ainda: «Como grande estadista, soube ele sempre contornar com sabedoria as crises internas da politica italiana, assim como deu inteiro apoio ás realizações ocidentais em prol da paz mundial, prestigiando em toda a linha as iniciativas de defesa da Europa Ocidental».

Finalizando, o secretario das Relações Exteriores do governo italiano afirmou que, «embora duramente castigada durante a guerra, em pouco tempo vem conseguindo a Italia reconstruir suas industrias, reaparelhar sua agricultura e restabelecer seu comercio, para isso contando com a ajuda de povos e governos amigos».

Compareceram ao desembarque do sr. Vitorio Baldini, ocorrido no Aeroporto do Galeão, o ministro Vasco Leitão da Cunha, secretario geral do Itamarati, o sr. Giovanni Fornari, embaixador da Italia, e membros da colonia italiana.

Elogio da imprensa britânica à obra cuitural do Museu de Arte de S. Paulo

Longo comentário do crítico de arte do «Times», de Londres, sôbre a exposição da entidade paulista

O «Times», de Londres, em edição do dia 17 ultimo, publica o seguinte comentário, da autoria de seu crítico de arte:

«Faz só sete anos que o senador Assis Chateaubriand fundou no Brasil o Museu de Arte de São Paulo e começou a formar sua coleção de quadros. Nessa ocasião já se tornara dificil, além de dispendioso, adquirir qualquer quadro realmente bom, e particularmente aqueles, como os dos Impressionistas, que toda gente quer. Pagá-los era frequentemente uma intrincada operação bancária internacional; te tar formar uma grande coleção nacional, naturalmente, em época tão tardia e tambem inadequada, podia ser considerado uma empresa absurda.

Mas o senador Chateaubriand controla uma cadeia de jornais, estações de rádio e estações de televisão, e estava pronto para usar todas essas armas da publicidade a fim de chamar entusiasmo para seu projeto, quase todos os quadros impressionistas do Museu foram oferecidos, informam-nos, por vários doadores, depois da apresentação de uma serie de programas de televisão a respeito da pintura francesa. E o Museu mesmo atraiu a atenção do público mediante expedientes dignos de menção como por exemplo um desfile de moda tropical feminina. A riqueza de uma cidade que se expande rapidamente canalizou-se para o mercado de arte, e o Museu estava pronto, ao que parece, a pagar enormes preços pelo que queria: quando um Corot que agora lhe pertence, «La gitane á la mandoline», foi exibido não há muito em Londres, por um negociante de arte, pediam-se por ele 40.000 libras. O resultado pode ser visto em um conjunto de quase 80 quadros, em exibição promovida pelo Conselho de Artes, que se inicia hoje na Tate Gallery e continuará até 15 de agosto. Essa exposição já foi apresentada em Paris e em outras cidades européias, mas para sua apresentação em Londres excluiram-se umas vinte delas, exibindo-se em seu lugar umas trinta novas e importantes aquisições».

GRANDE RETRATO POR GOYA

Há talvez meia duzia de telas que poderiam colocar-se entre os prinicipais ornamentos de qualquer galeria, mesmo das estabelecidas faz muito tempo. O retrato de corpo inteiro, por Goya, de Juan Antonio Llorente secretario da Inquisição, é um dos mais notáveis retratos pintados por Goya. E' uma obra tardia, pintada cerca de 1813, com a liberdade e firmeza de mão e com as cores atormentadas que pertencem ao estagio mais altamente desenvolvido de sua arte. Os pretos consumados do vestuário, o cinzento escuro com um toque de malva no fundo, e a nota gritante do vermelho na fita da Ordem de Espanha são usados com uma riqueza de efeito que só os maiores artistas poderiam obter de uma gama de cores tão limitada. Só uma obra como está poderia deixar na sombra o retrato menor de Fernando VII, pintado em 1805 ou em 1808; como em todos os retratos deste rei, não há a mais ligeira tentativa de disfarçar-lhe a imbecilidade das feições, e pode-se quase supor que Goya foi um dos mais afortunados de todos os pintores palacianos uma vez que a seu amo nunca deu na veneta queixar-se de ser usado para a produção de uma obra-prima de penetrante sátira.

Qual das telas do século XIX francês, é natural perguntar pode defrontar-se com o retrato de corpo inteiro pintado por Goya, obra de um artista que foi frequentemente chamado o primeiro dos modernos? De maneira bastante inesperada uma das poucas que o podem é um dos primeiros Renoir, pré-impressionistas, exibido no salão de 1870, certamente sob a influencia de Courbet, e inspirado provavelmente por suas «Demoiselles de la Seine». E' um nu de pé, em tamanho natural, pintado antes que o movimento impressionista fizesse Renoir iluminar a paleta, mas apesar disso com grande luxo de cores, principalmente no punhado de roupas em que o modelo está pisando e no cão maravilhoso sentado nelas. Quanto ao modelado da figura, é firme como qualquer outro de Courbet, mas ao mesmo tempo há uma nova e trémula sensibilidade diferente da sensualidade atrevida do inicio essa tela desarmou mesmo os criticos mais cheios de preconceitos e Renoir deve ter-se cansado de ouvir dizer que devia ter continuado pintando telas como esta «Bloncuses»; mesmo havendo diversos Renoirs, igualmente admiraveis, de data posterior, na exposição, este quase nos tenta a juntar-nos ao coro desses criticos ingenuos.

Três grandes Cezannes devem certamente ser colocados ao lado destas obras-primas. Existem duas paisagens, «Rochedos em L'Estagnes», pintada cerca de 1885, e com uma densa materia, e «O Pinheiro Alto», de uns dez anos mais tarde, mais frouxo e leve de mão mas não menos monumental e absolutamente firme no desenho; são ambos obras de máxima gravidade e grandeza. Há então o bem conhecido retrato vermelho de Madame Cezanne, e esse vermelho, colocado em golpes ligeiros que na obra de qualquer outro artista pareceriam sem força, será uma revelação para quem quer que não tenha absolutamente visto este quadro ultimamente.

Os toques de vermelho-morango contra os mais castanhos ou os rosados mais purpureos cantam com o máximo brilho sem nem perturbar a impressão que temos, de que a roupa é toda de uma cor; é um efeito que nenhum dos muitos seguidores de Cezanne conseguiu jámais alcançar. Os Manets são de igual importancia. Ha dois retratos que a todos serão familiares pelas reproduções, o de Pertuisier caçador de leões e o do pintor Marcellin Desboutin — neste o cão deu ao artista oportunidade para uma passagem de cor irresistivelmente sedutora — mas talvez a obra melhor seja a inacabada «Banhistas», na qual o nu principal está modelado com espantosa segurança.

Entre as pinturas mais antigas, acha-se uma «Ressurreição» que deve ter sido pintada no estudio de Perugino, com algumas figuras que evidentemente são de Rafael — estudos para elas encontram-se no Ashmolean Museu — e outras que não o são. O retrato do arquiduque Albrecht, de Rubens, é um belo exemplo de retrato mais formal; o auto-retrato de Rembrandt, de cerca de 1635, é um exemplo particularmente simpático de seu estilo ulterior.

SENSACIONAL GOLPE NA PRAÇA DE S. PAULO

S. PAULO, 20 (Meridional) — Um sensacional golpe, talvez o mais ousados dos ultimos tempos, foi levado a efeito, aqui, por um grupo de estelionatarios, autores do conto do emprego, lesando cêrca de 500 pessoas, que perderam milhares de cruzeiros. Os quadrilheiros usavam os nomes de Danton Coelho, Osvaldo Aranha e vários senadores, chegando ao cúmulo do falsificador as assinaturas do ministro da Fazenda e forjar documentos e projuizos de criação de mais uma autarquia, afim de ludibriarem os incautos, na sua maioria lideres sindicais, cabos eleitorais e até presidentes de sindicatos do Estado.

As diligências foram realizadas em sigilo. Os empregos públicos prometidos, assim como a relação dos candidatos já está em poder da policia. Pestana de tal, que se dizia filho do senador Alfredo Carlos Pestana, é um dos envolvidos, estando preso em companhia de dois outros.

NOVOS VENCIMENTOS DOS DESEMBARGADORES

RIO, 21 (Meridional) — O Senado aprovou o substitutivo da Comissão de Finanças ao projeto de autoria do sr. Atilio Vivacqua, relativo á fixação de vencimentos dos desembargadores do Tribunal de Justiça do Distrito Federal.

Eis a seguinte a integra da materia aprovada:

Art 1º. — Os vencimentos dos ministros do Tribunal Federal de Recursos, do Supremo Tribunal Militar, do Tribunal de Contas e dos juizes do Tribunal Superior do Trabalho têm por base os dos ministros do Supremo Tribunal Federal menos vinte por cento.

Art. 2º. — Os vencimentos dos desembargadores do Tribunal de Justiça do Distrito Federal corresponderão a 75% dos fixados para os ministros do Supremo Tribunal Federal.

Art. 3º. — O procurador geral da República, o representante mais graduado do Ministério Público junto a cada Tribunal terão os mesmos vencimentos e vantagens pecuniarias dos juizes dos Tribunais perante os quais servirem observando-se no Ministério Público do Distrito Federal a diferença de 20% de uma classe para a outra da referida carreira.

Art. 4º. — Os juizes de Direito do D. Federal terão os vencimentos correspondentes a 80% dos atribuidos aos desembargadores e os juizes substitutos perceberão 80% dos vencimentos dos juizes de Direito.

Art. 5º. — Os magistrados e membros do Ministério Público aposentados terão, respectivamente, seus proventos reajustados em igualdade aos vencimentos percebidos pelos que estiverem em atividade.

Art. 6º. — A fim de se calcular as percentagens a que se referem os arts. 1º., 2º. 3º. e 4º., serão os vencimentos dos ministros do Supremo Tribunal Federal reajustados á base de 25% sobre os dos ministros do Tribunal Federal de Recursos, do Superior Tribunal Militar, do Tribunal de Contas e dos juizes do Tribunal Superior do Trabalho e os destes á base de 25%, sobre os atualmente percebidos pelos desembargadores do Tribunal de Justiça do Distrito Federal.

Parágrafo único — Uma vez feito aquele reajustamento, servirá ele de base inicial e permanente para a fixação de vencimentos a que se refere a presente lei e pela forma nela instituida.

Art. 7º. — Os critérios estabelecidos nos arts. anteriores serão observados a partir da data em que os desembargadores do Tribunal de Justiça do Distrito Federal passarem a perceber os seus atuais vencimentos, ressalvados os direitos adquiridos.

Art. 8º. — Fica o Poder Executivo autorizado a abrir o crédito correspondente á despesa que decorrerá da execução da presente lei, calculada desde a data a que se refere o art. 7º até o fim do presente exercicio financeiro.

Art. 9º. — Ficam revogadas todas as disposições de leis anteriores relativas a vencimentos dos magistrados e membros do Ministério Público referidos nesta lei, bem como quaisquer outros dispositivos em contrário.

UM BAIRRO POR SEMANA

«Agua-Fria» excluída da civilização

Arrabalde que é um símbolo dos problemas da capital — Nem calçamento, nem água, nem luz — Em compensação, muriçocas e promessas...

A cidade, inegavelmente, cresce dia a dia, impulsionada pela iniciativa particular. Edificios bancos, residencias, estabelecimentos de luxo, cinemas e outras novidades surgem aqui e ali, a toda hora.

E o centro, em linhas gerais, apresenta-se bem, com suas ruas limpas, seus anuncios — quase sempre de mau gosto — mas decorativos, e seus passeios agradaveis. Isso, é claro, descontando muita coisa, como, por exemplo, a chaga social, cronica e vergonhosa do comercio ambulante e a "população" de mendigos que infestam a terra. Mas isso já é historia diferente...

As avenidas principais, os bairros mais granfinos e felizardos são olhados com cuidado e recomendam o nosso burgo. Quem os visita despreocupadamente fica bem impressionado e nem faz idéia do tratamento que recebe o "primo pobre", ou seja, a *outra* parte da cidade.

Sim, só quem ali reside pode imaginar o que sejam certas ruas, caminhos e bairros inteiros deste Recife, os quais tambem pagam os mesmos impostos, elegem representantes e ficam a ver navios... — Agua Fria, por exemplo, apezar do sugestivo nome, é um destes enjeitados sem sorte, que nada recebeu.

De inicio, para ali se chegar, tem esse genero de tortura que só no Recife, e em nenhuma outra parte do mundo, se usa: os pontilhões de construção eterna, que, entra ano e sai ano, vem verba e vai verba e nunca se terminam de construir. O caso das minusculas pontes de João de Barros e do Derbi não passa de uma vergonha publica e qualquer "mestre de obras" medianamente interessado — podemos informar com segurança — daria prontas em noventa dias. Naturalmente os engenheiros daquela pomposa instituição federal, estão muito ocupados para tão comezinhos problemas, quando há tanto bem-estar-social a se cuidar... Entre parenteses, informaram-nos que a firma contratada falira. Por que será que sempre há uma desculpa, enquanto obras de responsabilidade são assim entregues, sem mais nem menos?

Mas passada a "ponte dos suspiros", depois de muito buraco, muita maçada e arrastamento nos carros da "Pedrosa" que cochilam horas a fio (o lema da empresa é "paciencia"), ou nos outros calhambeques de "salão vazio", chega-se mais ou menos são e salvo áquele suburbio.

Não há cidade na Europa de após-guerra, nem reduto africano ou asiatico que apresente o quadro de desequilibrio social de chocantes miserias e contrastes deste Recife. E Agua Fria é um exemplo convincente, entre varios outros. Basta olha-lo verificar-lhe o constrangedor espetaculo para se ter idéia das inefaveis coisas brasileiras e obras de pura fantasia, onde desperdiçam-se o futebol, o jogo do bicho e a instituição nacional da "bola". O mais, é mesmo como está. "Deitado eternamente em berço..."

DEFICIENCIAS E ERROS ACUMULADOS

Nem é preciso ir aos morros de casinhas infectas onde fervilha uma população sub-nutrida, como pobres animais magros, feios, sujos e doentes. Onde criancas famintas, barrigudas e de pernas finas seguem o ritmo de uma vida sem futuro nem presente. O seu problema é complexo demais e só talvez quando alguma Suecia ou outro qualquer pais promover alguma campanha em prol das abandonadas populações brasileiras, se faça alguma coisa. Já há uns moços muito bem nutridos distribuindo garrafinhas de leite da Fisi, ou de vaca, não sei bem...

No circular, como de costume, possantes alto-falantes permanentes se encarregam de "distrair" o arrabalde inteiro, com sambas cretinos e anuncios das baratezas do comercio local. Aliás, nos outros dias e horas, as igrejas do bairro rivalizam em quem põe maior volume para os discos de hinos sacros, sendo que a Matriz, nos dias santos, começa com a alvorada de um milhão de pipoucos, toca o dia todo e encerra com a noite.

Calçamento, somente na avenida principal e, nas outras arterias, o sujeito dá graças aos céus se os buracos não afogam ou ao menos dão alguma passagem. O habitante da Rua da Regeneração, por exemplo, que retrata bem o bairro sem calçamento, sem agua e sem luz, cheio de mosquitos e privado de qualquer conquista da civilização, não obstante ter boas residencias e pessoas de distinção social — é um sacrificado permanente. De dia o calor e a poeira, de noite o escuro, as "festas" e as muriçocas. Rua das Moças, rua do Triunfo, rua do Machado e outras, apezar do pitoresco dos nomes, não passam de agrupamento casual de casas, só conhecendo o progresso através dos jornais, dos alto-falantes e das promessas eleitorais. O mais é como Deus é servido.

Mas os males imensos de Agua Fria se devem, em parte, a erros do passado e aos proprios habitantes, que devem abrir melhor os olhos antes de escolherem os seus representantes. Não se corrigem deficiencias antigas de uma hora para outra, nem a Prefeitura é unica responsavel por tudo. Há um conjunto de circunstancias que exigem um conjunto de medidas, a começar pelo planejamento, perseverança e trabalho. Para isto aqui estaremos, recebendo sugestões e alertando os responsaveis.

ILEGÍVEL

Preparam-se, etc.

(Conclusão da ultima pagina)

a imperatriz Nam Phuong pretende acompanhar seu esposo, o imperador Bao Dai, quando este regressar a Saigon, o que se espera para dentro de pouco tempo. Bao Dai está na França, há meses. Catolica praticante, Nam Phuong é muito respeitada no Vietnam.

SAGRACAO EPISCOPAL DE D. MANUEL PEREIRA DA COSTA

JOAO PESSOA, 21 (Meridional) — Constituiu imponente espetáculo a cerimônia de sagração episcopal de monsenhor Manoel Pereira da Costa, bispo titular de Tino e auxiliar desta Arquidiocese. A cerimônia foi realizada na catedral metropolitana.

Tenório Cavalcanti,

(Conclusão da ultima pagina)

porem, as mesmas cédulas falsas em circulação.

O promotor Cordeiro Guerra que vem acompanhando as diligências feitas em torno do atentado da rua Toncheros, solicitou cópia do inquérito instaurado na Delegacia de Roubos. Entretanto, o caso ainda não foi concluido. O dinheiro apreendido foi remetido para o Gabinete de Exames Periciais, que ainda não terminou o laudo.

O resultado do inquérito deve ser remetido para a Policia Tecnica.

DEPOE A GENITORA DE SOARES

Na tarde de ontem, o delegado Mario Lucena interrogou, a genitora e a irmã de Soares, respectivamente, Idalina de Jesus e Maria Batista da Silva, bem como a empregada desta última, Otacilia Maria de Jesus.

Revelou d. Idalina que costuma residir periodicamente em casa de cada um de seus filhos. No dia 9 do corrente viu oficial da Aeronáutica na residencia de seu filho José Antonio. No dia seguinte viu o comissário Milton com outras pessoas arrombar da casa de Soares o dinheiro falso.

Revelou d. Idalina conhecer Climério porque o mesmo frequentava a casa, quando procurava por seu filho para tratar de negócios que ela ignora.

Finalizou dizendo que desconhecia o que estava no interior do quarto (dinheiro falso) porque o aposento se encontrava sempre fechado.

TAMBEM CONHECIA CLIMERIO

Em seguida o delegado interrogou Maria Batista da Silva, irmã de Soares, que declarou residir na cidade de Governador Valadares. Há dois meses se encontrava na residencia de Soares a fim de poder iniciar tratamento de saude. O irmão em consequencia do aumento do serviço em casa, contratou a doméstica Otacilia Maria de Jesus.

Disse que tambem conhecia Climério pois o mesmo frequentava a residencia do irmão. Acrescentou afirmando que tomara conhecimento da ida de autoridades à casa de Soares.

O domestica Otacilia nada adiantou de proveito revelando apenas que travara conhecimento com Maria Batista da Silva em Governador Valadares e que ao chegar ao Rio procurou-a sendo admitida como empregada na residencia de Soares.

CARTA APREENDIDA

A policia apreendeu uma carta assinada por um individuo de nome Getulio, irmão de Nely, amante de Soares.

Diria Getulio na missiva que a irmã não procurasse a casa paterna pelo fato de haver dado um mal passo na vida e ainda mais de viver em companhia de um cangaceiro como Antonio José Soares.

«HABEAS-CORPUS»

O advogado Celso Nascimento revelou ontem, á nossa reportagem que havia enviado ao Supremo Tribunal Militar um pedido de habeas-corpus em favor de Antonio José Soares. Declarou que tinha fortes motivos para acreditar que fosse concedida a ordem de leitura de seu constituinte.

AVISO AOS VIAJANTES

AS MELHORES CONDIÇÕES de confôrto, os horários mais convenientes, a viagem sobrevoando panoramas encantadores, são algumas das inúmeras vantagens que oferecemos aos que viajam ao

RIO DE JANEIRO

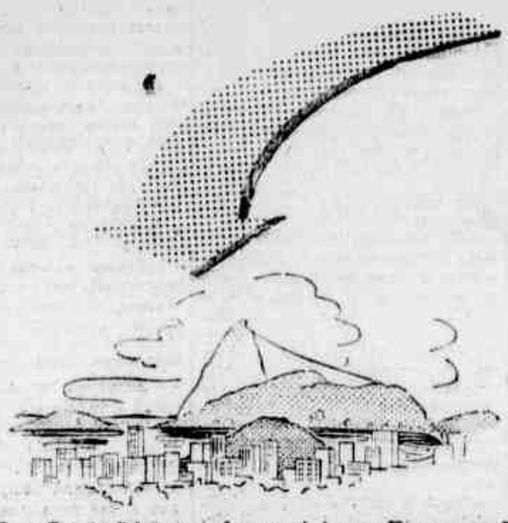

Se o Sr. está interessado em viajar ao Rio, ou então a outras nossas escalas, FAÇA UMA VISITA À AGÊNCIA LOCAL e conheça os detalhes dos bons serviços oferecidos pela

NACIONAL

TRANSPORTES AÉREOS

Rua do Concórdio, 148 - Tel. 6727

RECIFE

IOFOSCAL

O fortificante indicado para as crianças em idade escolar

Ultimas, etc.

(Conclusão da última pagina)

de luto, quando o cortejo fúnebre se dirigia para a catedral do Duomo. O novo líder do Partido Democrata Cristão, membros dos sindicatos anti-comunistas, autoridades eclesiasticas, o líder do Partido Republicano e pessoas da familia estiveram presentes á missa celebrada pela salvação eterna daquele que, em vida, se chamou Alcide De Gasperi, ex-primeiro ministro da Itália e um dos estadistas mais importantes do século.

ARTIFICE DA RECONSTRUCÃO

TRENTO, 21 (UP) — Por sua atitude tenaz e intransigente na politica, todo, estão de acordo em que a ele se deve o ressurgimento de um país desgraçado primeiro pelas lutas internas, contra o facismo e depois pela guerra.

Toda a imprensa noticiou a recentina morte de Alcide De Gasperi com grandes titulos, nos quais a palavra «reconstrução» figura ao lado do nome do leader desaparecido. No diario comunista «l'Unità», Togliatti prestou-lhe homenagem e disse que o periodo de luto nacional não é propicio para fazer a análise da obra de De Gasperi. Togliati memorou a cooperação que existiu entre os diferentes partidos logo depois da guerra e se limitou a dizer que em de lamentar que De Gasperi houvesse depois posto fim a essa unidade.

Renelidas, etc.

(Conclusão da última pagina)

carater das relações internacionais.

A medida relaciona-se ao aproveitamento da energia atomica pelas demais nações e estudo dos recursos naturais.

VIAGEM DE FERIAS DE EISENHOWER

WASHINGTON, 21 (U.P.) — O presidente Eisenhower e sua esposa viajaram, hoje, no avião presidencial, para Denver, onde vão passar as ferias.

Parte do pessoal da Casa Branca já se encontra ali.

Eisenhower vai repousar, projetando permanecer em Denver até outubro proximo.

Nova onda, etc.

(Conclusão da última pagina)

para o exilio o sultão de Marrocos — a greve geral em todo o territorio do protetorado.

O Partido Istiqlal, que está fora da lei, ordenou aos comerciantes que fechassem seus estabelecimentos e aos operarios e trabalhadores em geral que não comparecessem em seus postos.

Informes de Tetuan, capital do Marrocos Espanhol, dizem que os nacionalistas tencionam organisar ali grandes manifestações em honra de Sidi Mohamed Ben Yusef, o sultão destronado.

O cabecilha nacionalista Abdel Kalek Torres tinha a intenção de proferir um discurso na mesquita de Tetuan e organisar depois uma manifestação para pedir o regresso do sultão deposto.

Os terroristas mataram 99 pessoas e feriram 275 até hoje, somente no mez em curso.

Ao terminar o dia de ontem, foi morto mais um marroquino em Casablanca, chamado Allal Ben Abderraman, que foi crivado de balas quando se encontrava á porta de sua casa com uns amigos.

Uma hora mais tarde, um terrorista arremessou uma bomba sobre um «jeep» da policia em frente á grande porta do bairro arabe da mesma cidade, ferindo tres transeuntes e um policial, todos marroquinos.

FUNEBRES

NATÉRCIA CATARINA TAVARES SOARES (Nané)

1º. ANIVERSARIO

Dr. Arminio Tavares dos Santos, esposa, filhas, genros e netos (ausentes), Maria Dolores do Amaral Tavares dos Santos, Henrique Tavares dos Santos, esposa e filhos (ausentes), Tancredo Tavares dos Santos Filho, esposa e filho, Valerio Guidotti Gil, esposa e filho, Amelia Candida de Oliveira e Silva, Maria Amalia Gomes Tavares, Alina Tavares Barreto e Maria de Nazaré Cintra Monteiro ainda profundamente consternados com o falecimento de sua querida e inesquecivel irmã, cunhada, tia, prima e amiga — NATERCIA CATARINA TAVARES SOARES — convidam seus parentes e amigos para assistirem ás missas de 1º aniversario, que em sufragio de sua alma, mandam celebrar amanhã, 23 do corrente (segunda-feira), ás 8 horas, na Basilica de N. S. do Carmo.

Sensibilizados agradecem a todos que comparecerem a esse ato de fé e piedade cristã. (24187)

AGRADECIMENTO

Ormuzede Araujo Cavalcanti (Muss) e familia, na impossibilidade de agradecerem pessoalmente a todos aqueles que num gesto de piedade cristã lhes foram dar assistencia e conforto moral pelo tragico desaparecimento do seu querido EDSON ARAUJO CAVALCANTI, vem fazê-lo por intermedio desta, expressando-lhes o seu profundo e imorredouro agradecimento por todos aqueles atos de solidariedade humana. (24019)

AGRADECIMENTO

A familia do tte-cel JOÃO EMERSON BENJAMIN e Arruda Camara, sensibilizados agradecem a todos aqueles que compareceram ao enterro, missas do 7º e 30º dias, enviaram cartas, telegramas e pessoalmente se associaram á sua grande dor, pelo desaparecimento do inesquecivel JOÃO EMERSON BENJAMIN. (24216)

APULEU VIEIRA

AGRADECIMENTO

Dr. José Rego Vieira, esposa e filho, agradecem penhorados a todos os parentes e amigos que lhes foram solidarios na grande dor por que passaram pela perda irreparavel do seu querido pai, sogro e avô — APULEU VIEIRA — assistindo ao seu enterro e missas de 7º e de 30º dias e enviaram condolencias por cartas, cartões, telegramas e pessoalmente procuram conforta-los. A todos hipotecam sua gratidão sincera. (143)

DR. GODÓFREDO GONÇALVES GUIMARÃES

30º. DIA

Adelia Menezes Guimarães, dr. Benjamin Loureiro Alves, esposa e filhos, Iracema Guimarães e filhos, João Gonçalves Guimarães, esposa, filhos, genro, noras e netos, viuva dr. Ignacio Gonçalves Guimarães, filha, genro e netos, Flosculo Gonçalves Guimarães, esposa, filhas e sogra, Manassés Gonçalves Guimarães, esposa e filhos, Adamastor Gonçalves Guimarães, esposa, filhos, genro e netos, viuva José Gonçalves Guimarães, Vitoriano Machado Guimarães, esposa, filhos, genros e netos, Eliezer e Maria do Espirito Santo Guimarães Souza, Fernando Lemos, esposa, filhos nora e neta, Sebastião Antunes da Silva, esposa e filho, Jupy Guimarães Souza e esposa, Renato Guimarães Souza e esposa, Carlos Gomes Viegas, esposa e filhos, Edson Figueiredo, esposa e filhos, e Severina Lucena ainda e sempre consternados com o falecimento do seu inesquecivel, bondoso e querido GODOFREDO, convidam seus parentes e amigos a assistirem ás missas que fazem celebrar, pelo descanso eterno da sua alma, na Basilica de N. S. do Carmo, pelas 7 1/2 horas do dia 25 (quarta-feira) do corrente, 30º. dia do seu passamento.

Apresentam, desde já, agradecimentos aos que comparecerem a estes atos de fé cristã. (24021)

AYRES DE ALBUQUERQUE BELLO FILHO

7º. DIA

No proximo dia 23, segunda-feira, na igreja do Convento de São Francisco, nesta cidade, na matriz do Barreiros e na capela de São José da Coroa Grande, pelas sete horas e meia (7.30) serão celebradas missas de 7º dia por alma de AYRES DE ALBUQUERQUE BELLO FILHO, falecido em São José da Coroa Grande, no dia 16 do corrente. A sua familia convida para essas missas a todos os parentes e amigos, agradecendo, desde já, o comparecimento. (24085)

PROFESSOR AGAMENON MAGALHÃES

2.º ANIVERSÁRIO — CONVITE

O GOVERNO DO ESTADO, no transcurso do segundo aniversário do falecimento do PROFESSOR AGAMENON MAGALHÃES, convida as autoridades e o povo para assistirem a missa que manda celebrar, no próximo dia 24, terça-feira, ás 8 horas, na Basilica do Carmo e para a visita que, em seguida á cerimônia religiosa, será feita ao mausoleo do saudoso estadista, no Cemitério de Santo Amaro.

Antecipadamente agradece.

PROFESSOR AGAMENON MAGALHÃES

2.º ANIVERSARIO — CONVITE

O PARTIDO SOCIAL DEMOCRATICO, Secção de Pernambuco, convida os correligionários e o povo para assistirem a missa que manda celebrar, no próximo dia 24, terça-feira, ás 8 horas, na Basilica do Carmo, em sufrágio da alma do seu saudoso chefe PROFESSOR AGAMENON MAGALHÃES, na passagem do segundo aniversário de seu falecimento.

Estende o convite para a visita ao mausoleo do ilustre extinto no Cemitério de Santo Amaro.

AGAMENON MAGALHAES

2.º ANIVERSARIO

A familia de Agamenon Magalhães convida seus parentes e amigos para a missa que fará celebrar no dia 24 do corrente (terça-feira), ás 8 horas na Basilica de Nossa Senhora do Carmo, pelo repouso eterno de seu inesquecivel chefe.

Agradece antecipadamente a todos que comparecerem. (23975)

MARÇAL EMELIANO PESSOA SOBRINHO

30º. DIA

Maria Emiliana de Albuquerque Chacon, Antonio Chacon Cavalcanti de Albuquerque, Diogenes Pessoa de Albuquerque, Maria Lucia, Nilda, Carlos Antonio, Vilma, Zelia e Elizabeth, ainda dolorosamente compungidos com o falecimento do seu esposo, pai, sogro e avô — MARÇAL — convidam os parentes e amigos para assistirem a missa de 30º. dia que mandam celebrar na proxima terça-feira, 24, ás 6.30, na Igreja Matriz de Timbaúba.

Antecipadamente, agradecem a todos que comparecerem a este ato de fé cristã. (24090)

AGAMENON SÉRGIO DE GODOY MAGALHÃES

CONVITE

As Escolas Reunidas e Obras Sociais do «Frei Casimiro», vêm convidando á exma. familia e aos amigos do extinto e saudoso benfeitor AGAMENON SERGIO DE GODOY MAGALHAES a assistirem á missa de obito, de aniversario de seu falecimento, a qual será celebrada ás 7 horas da manhã no dia 24 do corrente, na igreja de São Sebastião em Santo Amaro.

Grato pelo comparecimento.

FREI RENATO O. F. M.
Diretor

(24146)

DR. JOSE' DE MENDONÇA SIMOES

7º. DIA

Amelia Lira de Mendonça Simões, Mario D. de Mendonça Simões, esposa e filhos (ausentes); Antonio Amaral Aguiar, esposa e filhos (ausentes); Aloisio D. de Mendonça Simões e noiva; José D. de Mendonça Simões e esposa; Carlos Fernando D. de Mendonça Simões; dr. Abelardo de Mendonça Simões e familia (ausentes); Leonor, Maria Guiomar e Aulisia de Mendonça Simões; Mario Coutinho e familia; Frater Clovis A. Carneiro de Albuquerque e dr. Roberto Soares e esposa, convidam os seus parentes e amigos para assistirem ás missas que farão celebrar na Matriz da Boa Vista, ás 8 horas, quarta-feira, 25 do corrente, por alma do seu idolatrado esposo, pai, sogro, avô, futuro sogro, irmão, padrinho, tio, cunhado e padrasto — JOSE'. Desde já agradecem a todos que comparecerem a esse ato de piedade cristã. (23912)

ANTONIO PEDRO ALENCASTRO DE ARAUJO

7º. DIA

Gilkéa Lemos Alencastro de Araujo (ausente); as familias Barreto Campello, viuva Sebastião Salazar, José Carneiro Campello, Lilia Pitanga Lemos Duarte, Julio Montenegro de Mesquita, Judith Lemos Duarte e Leopoldo Luiz dos Santos; Madre Tarcisia e Lucila Montenegro de Mesquita convidam os parentes e amigos para assistirem ás missas que mandam celebrar na Basilica do Carmo, ás 7 horas de 24 do corrente, terça-feira, pelo descanso eterno do seu querido pai, irmão, cunhado e parente ANTONIO PEDRO ALENCASTRO DE ARAUJO, falecido no Rio de Janeiro a 18 do corrente. (23913)

SEVERINA CORREIA DE ALBUQUERQUE MARANHÃO FERREIRA

(Sinhazinha)

30º DIA

João Faustino Ferreira e filhos; Edvaldo Maranhão Ferreira e familia; Mario Cabral e familia; Antonio de Albuquerque Queiroz e familia; viuva José de Holanda de Albuquerque Maranhão e familia, convidam seus parentes e amigos para assistir á missa que farão celebrar na Igreja de Nossa Senhora de Fatima (Colegio Nobrega), ás 08,00 horas do dia 23 do corrente, pelo eterno repouso da alma de sua inesquecivel esposa, mãe, avó, irmã, sogra, enteada, tia e cunhada — SINHAZINHA.

Antecipadamente agradecem a todos que comparecerem a este ato de fé cristã. (24060)

SEVERINO PIRES DE OLIVEIRA

7º DIA

Adolpho Pires de Oliveira Coêlho e familia, comunicam aos seus parentes e amigos o falecimento no dia 15 do corrente de seu irmão SEVERINO PIRES DE OLIVEIRA, e os convida para assistirem á missa pelo descanso eterno de sua alma, na capela do Colégio da Imaculada Conceição, no Barro, ás 8 horas do dia 23 próximo. Agradece aos que comparecerem. (24023)

ALMERINDA PADILHA CAMARA

Fernando de Almeida Camara, Tte. Murilo Padilha Camara, esposa e filhos, Umberto Padilha Camara, esposa e filhos, Fernando Otaviano de Sousa, esposa e filhos, Fernando Padilha, esposa, cunhada, filhos e netos, Alcides Padilha, filha e netos, Romeu Jacobina de Figueredo, esposa, filhos e netos, viuva Theodorico Padilha, filhos e netos, dr. Praxedes Lima, esposa e filhos, ainda constrangidos com o subito desaparecimento da sua inesquecivel esposa, mãe, avó, irmã, tia e cunhada — ALMERINDA, convidam os seus parentes e amigos para assistir ás missas que em sufragio de sua alma mandam celebrar na proxima segunda-feira, 23 do corrente, ás 7 horas na Matriz de São Pedro em Olinda e ás 8 horas na Matriz da Boa Vista.

Desde já se confessam agradecidos aos que comparecerem a esse ato de piedade cristã. (23903)

ARQUIMEDES DE OLIVEIRA SOUZA

13º ANIVERSARIO

José Bandeira de Oliveira, senhora e filhos, dr. Zacarias do Rego Maciel, senhora e filhas convidam seus amigos e parentes para a missa que mandam celebrar, por alma do seu inesquecivel pai, sogro e avô, ARQUIMEDES DE OLIVEIRA SOUZA, na proxima segunda-feira, 23 do corrente, 13º aniversario do seu falecimento, na Igreja da Ordem III de São Francisco, na rua do Imperador, ás 8.30.

Agradecem desde já aos que comparecerem a este ato de piedade. (23910)

Prove ainda hoje

Cavalinho

BEBIDA TIPO

Caña Paraguaya Añeja

Superior aos melhores WHISKIES

UM PRODUTO DA

toma-se com sôda, puro ou sifão

DESTILARIA LONDRES LTDA.

Rua Dr. Sergio Meira, 63 - Tel. 51-6390 - S. Paulo

IRMÃOS FARIAS RAMOS

Rua Imperial, 405, 1.º andar — Bairro, São José

(95)

ILEGÍVEL

NORDESTE

Alagoas

REAPARELHAMENTO DOS PÔRTOS

Arnôldo JAMBO

MACEIO' — Está prosseguindo, em ritmo acelerado, o serviço de reaparelhamento portuário do país. Trata-se de um plano vastíssimo que está sendo executado pelo Departamento Nacional de Portos, Rios e Canais, e cujo valor das obras e aquisições sobe ao montante de Cr$ 2.750.000.000,00. Espera-se que com a sua conclusão venha o nosso sistema de portos colocar-se em condições capazes de movimentar anualmente para mais de 50 milhões de toneladas, ou seja, o dobro do valor estatístico atual.

Inúmeros dos nossos portos vão ser desobstruídos, e novos trechos de cais hão de ser construídos, conforme estabelece o referido plano. Incluem-se ainda: regularizações e outros serviços ligados á navegação.

Fala-se desse assunto e o que nos ocorre é a situação do pôrto de Maceió. E' verdade que do citado plano consta o nosso cais de Jaraguá, sim. Mas tem acontecido que a sua vez está tardando.

De acôrdo com o que se esperava, o início da dragagem do nosso ancoradouro haveria de ter lugar logo em seguida ao da do porto de Natal. Deu-se, no entanto, que, chegado o momento. — o que ocorreu há mais de um ano, quase — aqui aportou uma draga, sondou-se, mexeu-se, e a mesma foi embora — não era a indicada para os trabalhos requeridos pela bacia de Jaraguá.

Foi embora e de lá para cá não mais se falou nisso. No entanto, em nenhum instante necessitamos tanto de dragagem, do nosso porto. Sabendo-se, como se sabe, das condições em que o mesmo se encontra — quase aos pedaços, com o seu aparelhamento em precárias condições de eficiencia — para ele é que nos voltamos todas as vezes em que se fala de pôrtos.

. arb ñoc shrdlu etaoin hrdlu etaoin hrdlu emfpâ ûm m mb

Era a oportunidade de se pedir as vistas dos nossos representantes federais no que toca á urgencia com que Maceió está exigindo dragagem e outros serviços no seu cais.

Porque não se lembram eles da pressa com que se apresenta a questão? O porto de Maceió, com mais de doze anos de inaugurado, nunca conheceu dragagem nem melhoramentos outros que implicassem no aumento as suas possibilidades materiais e economicas.

No Ceará, Rio Grande do Norte e Estado do Rio, nestes lugares já se concluiram as obras programadas.

Está-se trabalhando neste sentido, nos portos de Belém Recife, Ilheus, Vitória, Paranaguá, São Francisco, Florianopolis, Rio Grande e Porto Alegre. Maceió está, nos que virão depois.

E' o caso de se apelar para os nossos deputados e senadores — pedir imediata vistas de olhos para o nosso pôrto.

CONCURSO NA FACULDADE DE DIREITO

Realizou-se na Faculdade de Direito de Alagôas o Concurso para o preenchimento da Cadeira de Direito Romano. Os trabalhos, que contaram com a participação de eminentes professores de Juiz de Fóra, Santa Catarina e Maranhão — catedráticos Benjamim Colucci, Gama Lôbo d'Eca e Trayahú Moreira — encerraram-se após três dias de provas consecutivos. Classificou-se no referido concurso o prof. Mario Marroquim, escritor e jurista renomado neste Estado.

O acontecimento revestiu-se de excepcional destaque nos meios educacionais de Maceió, alcançando intensa repercussão em todos os setores culturais do Estado.

Após a aprovação do parecer de classificação do candidato, o prof. Jayme de Altavila, Diretor da Faculdade e presidente da Comissão Examinadora, propôs á Congregação da referida Faculdade que se fizesse inscrever na ata dos trabalhos um voto de gratidão e de louvôr aos professôres visitantes, e que compuzeram a mesa examinadora, salientando a brilhante atuação daqueles, e encarecendo fosse comunicada tal ocorrência ás conceituadas escolas superiores das quais eles fazem parte.

A Congregação aprovou por unanimidade a proposta.

MAIS DOIS GINASIOS PARA MACEIO'

Teve entrada esta semana na Assembléia Legislativa Estadual, um projeto para a construção de mais dois ginásios em Maceió. O projeto em apreço, considerando a questão de só existirem estabelecimentos desse tipo no centro da cidade, propõe a edificação de dois educandários secundários destinados aos estudantes residentes em pontos distantes do centro urbano, e por isso motivo é que serão os ditos localizados em Jaraguá e em Ponta Grossa, — arrabaldes situados nos extremos norte e sul da cidade.

FALTA DE «QUORUM»

A imprensa matutina da cidade vem publicando comentários em torno da situação que vai pela Assembléia Legislativa Estadual. Com a aproximação de 3 de outubro estão escasseando de maneira realmente impressionante, os deputados áquela Câmara.

O «Jornal de Alagôas» inseriu palpitante reportagem sôbre o assunto, lamentando, depois de entrar em detalhes acerca da importancia de tantas proposições com o curso comprometido em virtude da inassiduidade dos parlamentares, o elevado número de projetos — 93, o total — absolutamente encostados á falta de «quorum» na referida Casa.

VAI A' EUROPA O SENADOR EZEQUIAS DA ROCHA

Designado para integrar a Delegação do Senado á Conferencia Inter-parlamentar, a reunir-se no fim do mês em Viena d'Austria, viajou para a Europa o sr. Ezequias da Rocha, que participará, posteriormente, da Conferencia do Rearmamento Moral, em Caux, na Suissa.

PAGAMENTO DE SUBVENÇÕES EXTRAORDINARIAS

Por solicitação do deputado Joaquim Viegas, o Ministro da Saúde oficiou ao Banco do Brasil autorizando o pagamento das seguintes subvenções extraordinárias: 150 mil cruzeiros á Cruz Vermelha Brasileira, filial de Rio Largo; 170 mil ao Hospital de N. S. da Conceição de Vicosa; e 142 mil ao Preventório Eunice Weaver.

AUME. TO DOS SERVIDORES MUNICIPAIS

O prefeito Lucena Maranhão encaminhou á Câmara Municipal o projeto de lei de aumento de vencimentos dos servidores municipais. Entre outros beneficios ao pessoal da Municipalidade, destaca-se a adoção, como menor salário para os diaristas, da base do salário mínimo para a capital.

Fez escala esta semana no pôrto de Jaraguá o vapor «Comandante Lyra», pertencente ao Loide Brasileiro e procedente do Sul do país. Desembarcou para esta praça: 28 tambores de óleo babaçú bruto; 53 amarrados com velas; 3 bobinas de papel; 1 fardo de papelão; 1.360 caixas de forforo de segurança; 2.100 sacos de farinha de trigo; 180 fardos de sarque; 40 rolos de papelão; 117 amarrados de amido milho; 7 caixas de bandeias de flandres; 51 caixas de doces; 95 caixas de azeitonas; 14 amarrados com fitas de aço; 50 sacos com palitos de madeira; 8 amarrados de rolos de arame; 7 engradados de moveis de madeira; 980 caixas de vermouth; 210 caixas com sabão; 21 engradados com biscoitos; 5 caixas com tios de cobre; 44 caixas com podões de aço e 24 caixas de massas alimenticias.

Novos créditos para os agricultores nordestinos

Incluidos no programa da ANCAR as populações ribeirinhas do S. Francisco e da zona dos açudes públicos

RIO, 21 (Meridional) — Dezesete escritorios da ANCAR (Associação Nacional de Crédito e Assistencia Rural) serão instalados, até setembro próximo nos Estados do Ceará, Pernambuco e Bahia, segundo informou uá reportagem o diretor-executivo daquele orgão, sr. Irineu Cabral, de passagem pelo Rio. Já estão funcionando cinco escritórios em dez municipios.

Tais agencias executarão um programa de extensão rural apoiado no crédito supervisionado, isto é, crédito ao agricultor condicionado á assistencia técnica. Sob a recomendação da ANCAR, será distribuido credito do Banco do Nordeste, que apoiou a fundação da entidade, com a colaboração do Banco do Brasil e da Associação Internacional Americana. Além disso, a ANCAR firmou acôrdos com os ministros da Agricultura e da Educação, e está em contacto com o Escritorio Técnico da Agricultura, o Ministério da Viação e a Comissão do Vale do São Francisco, para a instalação de nucleos nas áreas ribeirinhas santranciscanas e em zonas de influencia dos açudes públicos.

MELHORES RESULTADOS

Manifestou o sr. Irineu Cabral a sua confiança no programa da organização que dirige, pois acredita que o credito rural é mais eficiente quando está vinculado á supervisão técnica.

Justificando essa opinião, salientou que o crédito rural corrente, na sua forma atual, é importante e imprescindivel, sobretudo num país onde há escassês de crédito, como o Brasil. Mas, o crédito supervisionado, conjugado á assistencia técnica ao fazendeiro, sitiante ou pequeno agricultor, proporciona vantagens muito maiores. Pode libertar o agricultor da rotina em que geralmente vive, e levá-lo a aplicar modernos processos de agricultura em bases econômicas. Os beneficios abrangerão não só a atividade produtiva, mas tambem a familia do lavrador ou criador, com resultados, portanto mais possitivos e duradouros.

A «ANCAR» E O «CNER»

Frizando que a ANCAR constitui uma entidade particular, que opera com dinheiro do Banco do Nordeste, o sr. Irineu Cabral encareceu a necessidade de contar aquela instituição com o apoio de outros orgãos para a melhoria das condições economico-sociais do Nordeste. Nesse sentido, vai entender-se com os dirigentes do Conselho Nacional de Administração dos Empréstimos Rurais, afim de obter recursos provenientes dos ágios para aplicá-los nos programa de crédito supervisionado.

Quanto a expansão da ANCAR pelos outros Estados do Polígno das Sêcas, além dos já citados, adiantou-nos que isto será possivel no ano vindouro. Até lá, o Banco do Nordeste terá suprido as necessidades mais imediatas de financiamento, com a concessão de crédito rural corrente, através dos escritórios já criados ou em vias de instalação. De qualquer forma, porém, serão sempre resguardadas as caracteristicas do crédito supervisionado, de modo a prestar-se assistencia técnica permanente aos agricultores e suas familias.

Administração de Alagôas

Osiris CALDAS

Alagoas sob a administração do sr. Arnon de Melo, vem apresentando indiscutivel relevancia no confronto com os demais Estados nordestinos. Agora mesmo, de volta da capital da Republica, o chefe do Executivo estadual conseguiu mais uma quota de Cr$ 80.000.000,00 *por conta do emprestimo de* Cr$ 150.000.000,00 *contraido com o Banco do Brasil, afim de que se não detenham os serviços de pavimentação das estradas — problema maximo de Alagoas e claramente localizado na plataforma governamental. Atualmente Maceió apresenta um quadro de intenso trabalho com as suas ruas revolvidas para a instalação da sua rêde de saneamento e bem assim distensão aos mais longinquos bairros, da linha adutora que fornece agua á população.*

Homem de um dinamismo raro e profundamente conhecedor das necessidades da sua terra e da sua gente, o chefe do Executivo alagoano, conseguiu, tambem, no Rio, aplainar as dificuldades burocraticas que antolharam a construção da grande "Escola de Aprendizes Marinheiros de Maceió".

Graças a sua atuação junto ás altoridades federais, já foram iniciadas as obras da escola no Pontal da Barra, na confluencia da Lagôa do Trapiche com o Atlantico. Os serviços de terraplenagem á beira-mar e o enchedramento de um trecho da lagôa referida, estão prosseguindo intensamente, sob a chefia geral do Comandante Macêdo Cortez, superintendente geral das construções das Escolas de Maceió e Natal.

A área dos novos edificios atinge dez mil metros quadrados e os trabalhos estão a cargo da "Companhia Morais Rêgo S. A." sob a direção tecnica do engenheiro civil dr. Sergio Castellan, com a fiscalização do capitão-engenheiro dr. Claudio Bittencourt.

As obras que foram iniciadas em 28 de junho deste ano, graças ao interesse e assistencia do governador do Estado, compreendem varios edificios e o principal, composto da escola propriamente dita, terá a frente para o oceano com a base de cerca de três metros acima do nivel do mar. Daí partirá uma grande avenida construida pelo Estado ao encontro da Avenida Duque de Caxias, já concluida o que formará um dos mais belos trechos pavimentados da praia alagoana.

Em contacto com os tecnicos já referidos e mais o tenente Ernesto Trend Vergas, chefe do Escritorio de construção e o tesoureiro, tenente Corinto Jose de Gois, este noticiarista pôde observar o entusiasmo que reina em todos os cooperadores da notavel realização.

Em visita á Radio Difusora de Alagoas, tivemos oportunidade de palestrar com o seu diretor Placido Alvim, um dos mais fortes auxiliares do governador Arnon no programa de trabalho e ordem que reina nas terras alagoanas.

A Radio Difusora que vinha atravessando uma fase de absoluta decadencia, está hoje passando por melhoramentos diversos, graças á subvenção de seiscentos mil cruzeiros que lhe deu o governo estadual, sempre pronto a solucionar os casos que possam concorrer para o engrandecimento e o progresso de Alagoas.

Palavra

GADO TUBERCULOSO

JOÃO PESSOA, 21 — Das mais graves, sem dúvida, foi a denúncia feita da tribuna da Assembléia Legislativa, pelo deputado Octacilio Queiroz, com referência ao caso do leite que é vendido á população desta Capital. Oitenta por cento do gado estabular de João Pessoa — mencionou o parlamentar coligacionista — é atacado de tuberculose, conforme o depoimento que lhe foi prestado por um ilustre higienista aqui residente. Além disso, é êsse mesmo gado responsável pelos surtos de amebiana, de febre tifóide, moléstias que são quase endêmicas, entre nós.

Comentando o aumento do leite para Cr$ 5,80, autorizado numa das últimas sessões da COAP, perguntou o deputado Octacilio Queiroz o que vai fazer aquela repartição, o que é que vão fazer, agora, os proprietários de estábulos, para melhorar o poder nutritivo do leite distribuido ao povo pessoense, diante de uma majoração do porte da que foi concedida, verdadeiramente alarmante, porque a pobreza não está em condições de adquirir o produto, ante as tremendas dificuldades financeiras que atravessa, na hora presente.

As condições dos estábulos, na maioria colocados na área urbana — prosseguiu o orador — são péssimas. E' absoluta a falta de higiene e a COAP, cujo fechamento o Ministro Oswaldo Aranha já está anunciando, devido á inutilidade, não olhou para essas facêtas do grave problema.

Criticou o sr. Octacilio Queiroz, Severamente, o orgão controlador dos preços por haver autorizado a majoração de preço do leite em quase um cruzeiro, sem fazer a mais leve exigência aos estabuladores. Está a COAP — frizou o sr. Octacilio Queiroz — aceitando tudo, passivamente.

Aludindo a uma noticia veiculada pelo «O Norte» a respeito do aumento do leite, o orador asseverou que fez uma espécie de «enquette» nos meios operários que teve oportunidade de visitar e com tristeza constatou que é muito reduzido o número de pessoas que pode adquirir o leite, atualmente, nesta Capital. Dessa forma — acrescentou — está a COAP concorrendo para que se intensifiquem os desajustamentos sociais, pois, segundo ouviu de alguns deles, nem mesmo os funcionários do Poder Legislativo estão em condições de alimentar os filhos com leite, devido a crise que se agrava cada vez mais.

Em aparte, o sr. Roberto Pessoa asseverou que o Serviço de Defesa Animal tem o controle da situação em que se encontra o gado estabular de João Pessôa e pode informar que há um engano na informação que foi dada ao sr. Octacilio Queiroz.

Reafirmou o sr. Octacilio Queiroz que recebêra a informação de um ilustre sanitarista aqui residente, e, prosseguindo no mesmo fio de considerações, disse que somente uma coisa é admirável, em tudo isso: o poder de resistência do homem nordestino, que se adapta a essas condições de miséria em que vive.

Concedem os conselheiros da COAP — asseverou o deputado Octacilio Queiroz — um aumento alarmante do leite, esquecidos de tudo. De mortalidade infantil, da tuberculose que ceifa centenas de vidas em João Pessoa, num verdadeiro atestado de insensibilidade, ante a miséria que se generaliza no seio das massas.

Vão rir os senhores donos de estábulos — prosseguiu o representante coligacionista — vão dizer que os deputados andam á cata de votos nas vésperas de uma eleição, vão dizer que estão gritando porque não têm em que se ocupar. Mas — concluiu — haverá algum deles que viva tão miseravelmente quanto a maioria do povo desta Capital?...

AMANHA NO CABO BRANCO: PORTUARIOS DE CABEDELO VERSUS FLAMENGO LOCAL

Conforme vem sendo noticiado, interessante partida realizar-se-á amanhã no campo do Cabo Branco, tomando parte da mesma os quadros dos Portuários de Cabedelo e o Flamengo desta cidade, disputando o campeonato amadorista.

Os cabedelenses que estão devidamente preparados, prometem uma boa exibição, esperando-se o mesmo da adextrada turma do Flamengo.

O encontro que está sendo anciosamente esperado pelo publico esportivo da vizinha Vila, devendo vir daquela localidade numerosa caravana para assistir o encontro.

Os quadros formarão do modo seguinte: PORTUARIOS — Enoque, Julio e Galego; Oliveiro, Isaias e Camilo, Otacilio, Hilário, Xico-Xico, Inaldo e Milton. FLAMENGO — Nelsinho, Guiga e Enauro; Paleta, Mario e Baratinha; Curió, Maurilio, Augusto, Bastos e Déca.

DR. WALDYR CAVALCANTI
Ouvidos — Nariz — Garganta
Edificio Sto. Albino — 9 andar — Fone 6498 — Recife

R.G. do Norte

IOFOSCAL
O fortificante indicado para as crianças em idade escolar

CALÇADO Souto
RIO DE JANEIRO
Máximo conforto garantia absoluta

RADIO TAMANDARÉ
em ondas médias e curtas
800 quilociclos
3.265 quilociclos

Ceará

EVOLUE A NOSSA REDE BANCARIA

Ninguem pode negar que a rede bancaria de Fortaleza melhorou sensivelmente nos ultimos meses, trazendo novos beneficios para o giro dos negocios no Estado, e consequentemente para o desenvolvimento de sua economia.

Duas grandes organizações de crédito — o Banco do Nordeste e o Banco da Lavoura de Minas Gerais — já começaram a operar em nossa terra enquanto se aguarda para breve que outra entre em funcionamento — o Banco Hipotecário Lar Brasileiro — cuja sede está sendo montada no Edificio Sul America.

Espera-se ainda que outros bancos do sul venham igualmente a instalar agencias entre nós, pois se fala que há processos em tramitação pela Superintendencia da Moeda e do Crédito com esse objetivo.

Já não cabe dizer portanto que Fortaleza possui uma rêde bancária deficiente, cuja precariedade se inclui entre os fatores que concorrem para o desvio das nossas mercadorias de produção para os Estados vizinhos, onde costumam ser encontradas maiores facilidades para a negociação dos papeis comerciais.

Graças a Deus vamos reagindo nesse sentido, e segundo as aparencias mostram reagindo muito bem, pois enquanto nos armamos, de novos estabelecimentos de crédito, cuidamos de melhorar os serviços dos bancos que já existiam de modo a colocá-los a altura do surto de progresso e renovação que ora experimentamos nesse setor importantissimo da vida economica.

Entre os bancos locais que se acham empenhados nesse louvável desideratum destaca-se por exemplo, o Banco de Crédito Comercial que através de modificações internas e da ampliação de seu expediente externo credenciou-se a um melhor desempenho de suas atividades.

Ao mesmo tempo ampliou a sua propaganda, que agora passou a ser feita com um toque, moderno de inegível bom gosto, através de anuncios nos jornais cartazes de rua, e da publicação do um interessante boletim mensal.

Este boletim merece sem dúvida uma referencia especial pelo seu conteudo interessante além de sua esmerada cofecção. Por seu intermedio ficamos a conhecer os principais fatos de nossa vida economica, é medida que vão se verificando ao mesmo tempo que o Banco divulga os dados referentes as suas proprias operações.

Vemos com agrado esse esforço dos bancos locais em aprimorarem os seus serviços em beneficio já se vê, da distribuição do crédito em nossa terra pois não seria possivel deixar que os bancos de fora que por aqui estão se instalando ou ainda pretendem fazê-lo terminassem por desenvolver contra eles atraves de uma melhor técnica para os negocios, uma concorrencia desleal.

Na verdade temos elementos proprios para manter um comercio bancario seguro e eficiente em igualdade de condições com as instituições de crédito que para aqui trouxeram os seus capitais afim de colaborarem no desenvolvimnto do nossa economia e não haveria razões para deixar de por em movimento essas forças.

O Banco de Crédito Comercial esta exercendo uma valiosa atuação nesse sentido e é fora de dúvida que assim procedendo a conceituada casa de crédito confirma mais uma vez, a destacada posição que ocupa em nossa praça.

ESPORTE

Veras veio de Pernambuco para se submeter a experiencias no Fortaleza.

O ceraques foi submetido a vários treinos e, em todos, brilhou intensamente. Cumpriu boas atuações e, por isto mesmo, será contratado pelo gremio tricolor.

O Fortaleza não se descuida do seu plantel, enriquecendo-o com novos jogadores.

EDSON MOURA EM FORTALEZA

Encontra-se há vários dias em Fortaleza o sr. Edson Moura, Delegado do Imposto de Renda no Piauí, onde desfruta das melhores relações sociais, oriundas da correção e eficiencia com que sempre desempenhou as suas distinguidas funções.

O sr. Edson Moura veio a esta cidade para gozar férias e visitar pessoas de sua familia. Nesta oportunidade será homenageado com um jantar pelos seus amigos aqui residentes.

O sr. Edson Moura tem ocupado elevados cargos de chefia na Delegacia do Imposto de Renda do Piauí.

ELEITORADO DE FORTALEZA

Com o novo alistamento, se todos os titulos forem entregues, o eleitorado de Fortaleza atingirá a soma de 100.863 votantes. 1ª. Zona — 7.150 títulos prontos; 2.000 peticões para serem qualificadas. Total — 10 150 (novos eleitores) 2ª. Zona — 12.525 títulos prontos; 6.000 peticões para serem qualificadas Total — 18 528. 3ª. Zona — 7.100 títulos prontos; 9.140 petições para serem qualificadas. Total — 16 240 82ª. Zona — 11.976 títulos prontos; 20.160 petições para serem qualificadas. Total — 32.136 83ª Zona — 11.024 títulos prontos; 23.609 petições para serem qualificadas Total — 34.633

Resultado geral do alistamento: 100.863 eleitores, compreendendo alistados e qualificados.

VERBA PARA A ESC AGRO-TECNICA, NO CRATO

Por determinação do Diretor da Despesa do Tesouro Nacional foi transferida para a Delegacia Fiscal de Fortaleza o importancia de um milhão e duzentos mil cruzeiros destinados ao custeio das obras da Escola Agro-Tecnica da cidade do Crato.

Tal importancia será reservada ao mesmo estabelecimento no próximo Orçamento da República, importancia essa suficiente a sua conclusão.

CEBOLAS DAS CANARIAS
FAÇA DESDE JÁ SEU PEDIDO DE CEBOLA CHATA DAS CANARIAS
NOVA IMPORTAÇÃO DE
DIERBERGER --
Agro-Comercial Ltda.
Rua Libero Badaró, 499 — Av. Anhagabaú
332/394
Tel. 35-5471 — Caixa Postal, 453 —
São Paulo
(158)

O CONGRESSO DO ALGODÃO

Edilson VARELA

Os estudos e conclusões do Segundo Congresso do Algodão a reunir-se em Cruzeta e Currais Novos ainda este mês, poderão constituir um passo dos mais avançados para um melhor conhecimento das possibilidades da região produtora do algodão "moco".

Igualmente poderá mostrar que excetuadas as experiencias e os esforços das estações mantidas pelo Ministerio da Agricultura, pouco se tem feito no tocante á racionalização dos metodos de cultura, recuperação do solo e construção do sistemas de irrigação das terras ferteis de uma região que produz com especialidade o algodão de fibra longa. Embora de longa data, a luta pela recuperação do solo já exausto pela falta de tratamento e pela incuria, é de ver o desaso e a primaríssima compreensão por parte dos interessados num problema tão vital, que hoje em dia pode ser considerado como o numero um para a melhoria e melhor rendimento das culturas.

Haja visto, por exemplo, os magnificos resultados colhidos em Cruzeta com a adubação e os trabalhos notaveis na seleção de tipos de algodão sob a direção do agronomo Fernando Melo na estação experimental que dirige.

Congresso deverá atrair personalidades marçantes do mundo agricola, comercial e industrial do país. Vão esses nossos concidadãos tomar conhecimento dos nossos problemas, das nossas deficiencias, mas tambem do esforço sobrehumano que aqui se faz, para construir uma civilização.

Nenhuma oportunidade, portanto, mais propicia para que se colham os melhores resultados do conclave. E' imprescindivel, por exemplo que os serviços de secretaria, de propaganda, e de orientação dos trabalhos funcionem com a mais absoluta perfeição afim de que os que vierem participar do Congresso possam ter noção exata dos varios assuntos abordados, todos do maior interesse para a cultura algodoeira.

O certame algodoeiro vai ser realizado em muito boa hora sobretudo numa época em que se auspicia uma colheita razoavel pela regularidade das precipitações pluviometricas. Não poderia tambem ter sido mais feliz a escolha dos locais para o Congresso e imperioso agora se torna que todo apoio seja dispensado pelo governo federal para exito da iniciativa.

Infelizmente, porém, ao que se diz, as verbas para o Congresso vêm sendo tão exiguas que há poucos dias, já se aventava até a necessidade de seu adiamento para oportunidade melhor.

Será possivel então que realização de tão grande alcance para o nordeste não possa ser levada a efeito com as mesmas facilidades e recursos com que se realizam no sul conclaves semelhantes?

E será razoavel tambem a esta altura, abandonar o governo federal uma realização que representa passo decisivo em beneficio do algodão, cultura por excelencia da região das sêcas?

A boa vontade, a organização do trabalho e o que já foi feito até agora em beneficio do Congresso, determinam uma melhor atenção dos responsaveis. E o Congresso será um exito completo, estamos certos.

Sagração de novo bispo

Imponentes solenidades assinalaram a sagração de D. Eugenio Sales, nomeado bispo auxiliar da arquidiocese de Natal. Elemento muito conhecido, integrado numa obra social de grande alcance, o novo bispo recebeu verdadeira consagração do povo catolico de Natal por ocasião de sua sagração na Matriz de São Pedro.

Estiveram presentes ao solene pontifical na Matriz de São Pedro, o arcebispo de São Luiz do Maranhão, D. José de Medeiros Delgado, e os bispos de Mossoró e Caicó respectivamente D. Eliseu Mendes e D. José Adelino.

Festas jubilares do arcebispo

Foram encerradas as festas comemorativas das bodas de prata episcopais de D. Marcolino Dantas, arcebispo de Natal. As festas alcançaram exito invulgar e incluiram um solene pontifical e uma procissão. O governo do Estado participando das festividades do jubileu ofereceu um banquete na Escola Domestica, o qual contou com a presença de autoridades e dos arcebispos e bispos presentes nesta capital.

Novo chefe do Fomento Agricola Federal

Em virtude da exoneração a pedido, do sr. Eider Varela, da cheria do Fomento Agricola Federal, foi nomeado para substituí-lo o agronomo Laercio Bezerra.

Não se generalizou a greve no Instituto

Ao contrario do que noticiaram alguns orgãos da imprensa da capital, não houve greve de alunos do Instituto de Educação. A proposito, numerosa comissão de alunos do Instituto esteve em visita á redação dos orgãos associados afim de desmentir a noticia anteriormente publicada por outros jornais.

Novo procurador de terras

O governador do Estado nomeou o sr. Antonio Sergio para o cargo de Procurador de Terras Publicas do Rio Grande do Norte, junto á Secretaria de Agricultura, Comercio Industria Viação e Obras Publicas.

Continua sem "quorum" a Assembléia

A Assembléia Legislativa do Rio Grande do Norte continua sem "quorum" para deliberar. Nas ultimas reuniões programadas para o Palacio Amaro Cavalcanti, não vêm comparecendo senão oito deputados. Preocupados com os problemas relacionados com as proximas eleições a maioria dos deputados não vem a esta capital, criando dessa forma serio problema ao governo que não poderá contar com o orçamento votado em tempo para o proximo ano.

Preso como mandante do assassinio do prefeito

A policia acaba de pedir ao juiz da Quarta Vara prisão preventiva contra o bacharel e dentista José Dutra, acusado como mandante do assassinio do prefeito Lauro Maia.

O crime que ocorreu no Hotel America há mais de um mês, permanecendo no mais absoluto misterio. A policia chegou á conclusão pelo resultado da pericia feita no Rio de Janeiro da munição utilizada pelo matador e a do revolver do sr. José Dutra. O sr. José Dutra é irmão do sr. Aderson Dutra, suplente de deputado federal.

ILEGÍVEL

Pelos Municipios

CRÔNICA DO INTERIOR

O Cemitério de Cupira

Samuel SOARES

Quando estivemos, recentemente, em Cupira, sede de um dos municipios há pouco criados, lembrou-nos pessoa ali residente a conveniência de conhecermos a situação do cemitério local.

Aceita a sugestão, passámos a adotar o mesmo ponto de vista esposado pelo seu autor: Há necessidade de extinguir, em definitivo, o cemitério de Cupira, construindo outro em lugar mais próprio e com maior amplitude.

O atual «campo santo» que serve à população da nova cidade e de grande parte do municipio foi instalado num terreno que, há muitos anos, ficava anexo àquele em que existia a primitiva povoação. Era pequeno mas correspondia às necessidades do lugar, com a vantagem de ser fácil o acesso de quantos precisam conduzir até êle os restos mortais dos seus parentes e amigos.

O povoado teve, porém, em pouco tempo, notavel crescimento. As construções novas foram se desenvolvendo para todos os lados, e, em consequência, o cemitério passou a ser um logradouro central da cidade, com a desvantagem de a sua área não mais comportar o numero de enterros que, anualmente, nele se fazem.

E' obvio, pois, que a cidade precisa de ter um novo Cemitério e que este deve ser construido em local conveniente, isto é, fora da área urbana, propriamente dita, interditando-se, de pronto, o antigo e pequeno cemiterio que lá existe afim de que, decorridos alguns anos, seja totalmente extinto.

Trata-se de um problema que está a merecer as boas vistas da administração da nova comuna, no sentido de dar-lhe, com urgência, a necessária solução.

Não é, rigorosamente, uma obra que exija a aplicação imediata de grande verba. A' municipalidade se tornará fácil adquirir nas imediações de Cupira um terreno amplo que se destine ao cemitério da cidade, nele se fazendo o que é indispensavel, de pronto, como por exemplo a amurada respectiva. O restante poderá ser feito depois, consoante as condições financeiras da comuna e as necessidades do serviço que nele se vai executar.

O que não é possivel nem mesmo razoável é que a situação permaneça como atualmente está, pois o Cemitério de Cupira, alem de pequeno e muito inferior às necessidades do momento, tem péssima situação, desde que encravado no centro urbano, em meio às construções residenciais ali existentes.

PALMARES

A "Enciclopédia Griz" e sua publicação

Milton SOUTO

Já tivemos ensejo de fazer alguns comentários, pelas colunas de outro conceituado orgão da imprensa local, sobre a importante «Enciclopédia Griz», de autoria do ilustre palmarense Artur Griz.

Voltamos, agora, a ventilar o assunto, porque achamos que uma produção de notável vulto, merece o apoio reiterado de todos que se interessam pela vida das letras.

Trata-se, positivamente, conforme já tem sido divulgado, de um livro de fôlego e de relevante valor para estudos variados, pois se compõe dos mais diferentes ramos do conhecimento humano. Encerrando um vastissimo vocabulário, vem prestar um grande auxilio aos que se dedicam às ciências, às artes, às letras, etc.

O autor, organizando fichas isoladas, que ultrapassaram à quantidade de trezentas mil, levou mais de dezesseis anos na confecção da Enciclopédia, que é, incontestávelmente, melhor do que qualquer outra no gênero. Representa o produto de uma inteligencia privilegiada e de uma paciencia verdadeiramente beneditina, a serviço do bom nome cultural de Pernambuco.

Segundo estamos informados, já se encontra pronto, para impressão, devidamente datilografado, depois de um esforço exaustivo do próprio escritor o primeiro tomo da obra, faltando, apenas, ser encaminhado a uma editora, para os respectivos fins.

Como o autor não conta com suficiente posse monetária, a Assembléia Legislativa, na pessoa do digno parlamentar Osvaldo Lima Filho, que conhece a Enciclopédia, de visu, votou um projeto de lei autorizando um crédito para publicação desse monumental trabalho, o que foi unanimemente aprovado. O Legislativo, por tal forma, agiu acertadamente, por compreender que a cultura é o que mais eleva os povos, dignificando qualquer terra.

Resta, pois, tão somente, a execução da lei. E, se a edição em apreço vem enriquecer o nosso patrimônio cultural, estamos certos de que, por isso, contará com o imediato e imprescindivel beneplácito do governador Etelvino Lins, convicção que se justifica diante do auxilio que ele já tem prestado a casos semelhantes, conforme é do nosso conhecimento.

A causa, aliás, é a mais simpática possivel. Se desde o começo vem contando com o valioso apoio do deputado Osvaldo Lima Filho, deve merecer, tambem, decerto, por outro lado, especialmente, por uma questão de afinidade espiritual, o bom concurso dos parlamentares Nilo Pereira, Alcides Siqueira e Andrade Lima Filho, e do secretário da Educação, professor Gilberto Osório de Andrade, que são ilustres e conhecidos intelectuais, e, consequentemente, os melhores julgadores da espécie.

Assim, com a boa vontade do governador e desses aludidos homens de letras, é de esperar que a obra em referencia não tarde a entrar para o prelo, a fim de que, muito em breve, possa ser difundida por todo o Brasil, como propaganda da cultura pernambucana.

E' tal o interesse pela Enciclopédia, que, apesar desta estar ainda inédita, o autor já se encontra cheio de encomendas, procedentes de vários Estados, como reflexo, apenas, das ligeiras divulgações já feitas sobre ela, pela imprensa.

Em verdade, o livro do palmarense Artur Griz tem real mérito, por encerrar um enorme manacial de conhecimentos para os estudiosos das mais diversas especialidades.

E, dessarte, sua publicação representa um duplo dever para nosso Estado, vez que, além de tudo, o autor é um funcionário público muito pobre, que empresta seus serviços à Prefeitura Municipal de Palmares, merecendo ser ajudado, mais em beneficio da cultura do que dele proprio.

BOM JARDIM

A cidade ficará às escuras

Paralizará a usina elétrica — Camara Municipal — Correios e Telegrafos

Americo SEDICIAS

A Camara de vereadores realizou mais uma sessão, não constando porém a decisão de medidas tendentes a modificar as condições estacionarias dos problemas administrativos do municipio.

A CIDADE FICARA' A'S ESCURAS — Está anunciada a paralização da iluminação eletrica da cidade, em virtude da falta de verba para a aquisição de material necessario a produção de energia na usina local.

CONSTRUÇÃO DE PRÉDIO — O sr. Silvio Mota, prefeito do municipio recebeu de um engenheiro do Departamento dos Correios e Telegrafos, o pedido de remessa do documento que confirma a doação do terreno cedido pela paroquia de Santana, para nele ser construido o predio destinado ao serviço postal telegrafico de Bom Jardim.

ESCOLA NORMAL REGIONAL SANTANA — Foi publicado o resultado das provas parciais, referentes ao primeiro semestre letivo deste ano, verificando-se excelente aproveitamento das alunas que cursam os primeiros, segundos e terceiros anos.

Igualmente as estudantes dos varios cursos do Instituto Santana. Os referidos educandarios são dirigidos pela religiosa Madre Maria Odila Maroja.

CAMPANHA POLITICA — Bom Jardim recebeu o general Osvaldo Cordeiro de Farias com sua comitiva, sendo recepcionados pelos deputados Otavio Correia e Osvaldo Lima Filho. Na rua João Pessoa foi realizado um comicio em favor de sua candidatura.

Após a assembléia o ilustre militar percorreu a cidade visitando pessoas da sociedade local. O general Osvaldo Cordeiro foi cumprimentado pelo prefeito Silvio Mota com quem conversou.

PINTOR FRANCISCO SABINHO — O artista bonjardinense instalou sua terceira exposição de pintura no salão terreo do Sindicato dos Empregados do Comercio, dessa capital, desde 9 do corrente. A exibição do jovem artista apresenta 40 quadros causando otima impressão aos inumeros visitantes.

DESAJUSTE ECONOMICO — Os que não recebem o salario minimo e vivem com rendimento sensivelmente inferior, sentindo os efeitos do orçamento domestico desequilibrado — surpreenderam-se com a elevação exagerada do açucar do pobre, — o açucar bruto, custando agora seis cruzeiros o quilograma.

Fato interessante que demonstra a quanto chega a exploração dolorosa, é o valor do café por Cr$ 35,00, enquanto mercearias expõem um produto já moido e empacotado pelo de Cr$ 32,00, a estranha substancia que tambem é escura nada tem de comparavel a saborosa rubiacea.

Assim vive alimentada a pobreza.

PUBLICAÇÕES — Recebidas: Imprensa periodica pitoresca de Pernambuco — autoria do jornalista Luiz do Nascimento.

"O Homem", volume primeiro, mensario do escritor pernambucano dr. M. da Nobrega.

"Curso secundario de Direito Municipal", por Ives de Oliveira.

BELO JARDIM

Melhor salário ao funcionalismo municipal

Equiparação aos vencimentos em vigor: 1.200 cruzeiros — I. A. P. I. — Notas

A. Luís de GONZAGA

No dia 10 do corrente, reuniu-se a Camara Municipal em primeira reunião, na sua terceira sessão ordinaria do ano, não havendo materia para discussão e votação. Na segunda e terceira reuniões realizadas nos dias 12 e 14, respectivamente, constou da pauta dos trabalhos um oficio da Assembléia Legislativa do Estado, formulando um apêlo no sentido de os funcionarios municipais serem equiparados ao nivel do novo salario minimo de 1.200 cruzeiros. O assunto mereceu o apoio integral do plenario, todavia, considerando-se privativo do poder executivo, foi dirigido ao prefeito uma indicação, para que o mesmo beneficie os funcionarios dentro desta base, quando da elaboração do proximo orçamento municipal.

I. A. P. I. — Os associados dessa entidade neste municipio vêm há muito insatisfeito com a sua administração, por não vir atendendo as reivindicações dos seus inscritos. Assim sendo, deu origem, na manhã de ontem, ao sr. Antonio Luiz de Gonzaga, delegado do Sindicato dos Trabalhadores nas Industrias de Doces e Laticinios nesta cidade, convocar uma reunião dos operarios para tratar do assunto.

Na reunião, os operarios unanimemente deliberaram telegrafar ao sr. Edgar Bezerra Leite, delegado do IAPI, solicitando imediatas providencias, quanto às irregularidades havidas nesse orgão, privando-os dos seus direitos legais.

O designio da classe é fazer com que os empregadores recolham suas contribuições no banco local, em nome daquela sociedade, sem direito à retirada, ao envez de as fazer ao arrecadador credenciado nesta cidade, até que se resolva a situação que se fizer necessaria.

PROPAGANDA ELEITOTORAL. — Visitou esta cidade no dia 11 do corrente, o sr. Inacio de Lemos, deputado estadual. Dentro em poucos dias será instalado um serviço de alto-falante na praça da Conceição, 32 — 2.º andar nesta cidade, administrado pelo sr. Agamenon Leite. A programação terá o fim de divulgar a sua candidatura à Camara Estadual, pela legenda do Partido Uniao Democratica Nacional.

BIBLIOTECA PARA OS OPERARIOS — A classe operaria desta cidade se encontra entusiasmada, baseando-se na reivindicação feita ao diretor do departamento do SESI, solicitando uma biblioteca para a juventude belojardinense. E' justa a razão em que se fundamenta a classe operaria industriaria, quando se dirige aos poderes comtentes dessa agremiação, impetrando algo para melhoramento e progresso da cidade.

Lamentavel é observar a juventude do interior, abandonada.

ANIVERSARIOS — Aniversariou no dia 14 do corrente, o jovem Geraldo Pereira de Barros, funcionario da firma Jorge Aleixo & Cia. Fabrica Marjola. Sendo cumprimentado pelos seus amigos e colegas.

— Registrou-se no dia 16 do corrente, a data natalicia do industrial Pedro Moura Junior, socio da firma Jorge Aleixo & Cia.

BATISADO — Foi levada a pia batismal no dia 15 do corrente, a garota Waldirene, filha do casal Francisco Gomes de Oliveira e sra. Maria Augusta Gomes. Serviram de padrinhos o sr. Cecilio Cintra Galvão, alto comerciante nesta cidade, e sua esposa, sra. Severina Andrade Galvão.

GRAVATA'

A ponte do Comércio

Alberto Frederico LINS

Quem leu Lampridio e Xifilino, observando o peculiar estilo com que descreveram os amorios morbidos de Heliogabalo, notará, sem muito esforço, a descrição de certa estrada da campanha romana, onde teria havido o celebre encontro daquele imperador monstro com forte zagal de Cária, tema que peca no santo horror aos caminhos esburacados, imundos, impossiveis de transito regular e correto. Outros autores classicos, ainda do periodo de decadencia da civilização latina, como Suetônio e Plinio, ousaram, embora com menos audacia, perder algumas linhas preciosas com o problema eterno das "vias", culminando com a paisagem maravilhosa que os viajores traçaram, seculos depois, das grandes estradas imperiais do Mexico e do Perú, onde os artistas maios e incas depositaram esforço estetico e singular beleza pratica. Por ultimo, os apaixonados da aventura que leram Marco Polo, na sua fantasiosa e excitante viagem ao Celeste Imperio, com seu pai e seu tio, á Catai misteriosa e lendaria dos pantasticos contos, estarão ainda com a duradoura impressão das passagens que aquele aventureiro teceu em torno dos caminhos que palmilhou para ganhar o Oriente e sua princeza, ascendente de Tamerlan, o Côxo.

Pois bem, de todas as reais e legendarias vias de comunicação do velho e do novo mundo, estamos certos, poderá ser comparada, desgracadamente para o humilde noticiarista, ao estado precarissimo do pequenino trecho que compreende na estrada tronco central, da entrada do caminho da Vila de Chã-Grande, até a ponte do Comercio, na nossa querida e esquecida Gravatá. São dois quilo, etros apenas, mas só Heliogabalo, em procura de gozo ou Marco Polo, em busca de ouro, atrever-se-iam a atravessala-lo, arriscando a pele eburnea e a taurina cerviz.

Para quem possues automovel de luxo, com bons e solidas molas "Ford", poltronas "a Kaiser" e pitadas de bom senso silencioso no bestunto tardineiro, nada se lhe afigurará digno de nota; porém àqueles que se limitam aos c o r c o v e a n t e s "jeeps", aos carrinhos diminutos, aos velhos caminhões de carga ou aos pés, os centenarios e tão usados pés, com a agravante, as vezes, de arrastarem montados em burricos e jericos o po' do citado trecho, sofrem o diabo sem "tugir nem mugir", em solavancos e corcovos que fariam inveja aos cem camelos brancos do Profeta, que Alá tenha na sua santa gloria.

E para beijar a pedra negra da "Kaaba" gravataense, nos dias de sabado, o que é justo e natural aos crentes na sua terra e no seu povo, se torna necessario o sacrificio dos dois miseraveis quilometros esburacados e intrataveis, que fariam recuar o proprio Colombo, se envez de milhares de milhas maritimas, em proceloso oceano, no glorioso 1492, tivesse o ilustre genovês de enfrentar aquela estrada demoniaca na terra boa de Justino Carneiro e Joaquim Didier.

A rodovia pavimentada, que, a passos de gigante, mais e mais se aproxima da "cidade bonita", será, em parte, a solução, pois este caso, há dez anos, vem sendo a dor de dentes de meia duzia de edis e legisladores provincianos. Não sabemos como o Elias Torres, que possue uma casa e pequena plantação á margem do famigerado caminho, é o termo, ainda não usou na Camara sua, onde é presidente perpetuo, o direito que lhe assiste na vereança local, discursando e anetematisando o descaso estadual ou municipal.

E' o caso de se suspirar pelas experiencias atomicas, pois só transformando a rua 15 de Novembro num novo atol de Eniwetok se daria solução ao impasse. Na nossa terra é assim: ou o diluvio, ou a bomba de hidrogenio!

Recife, 1954.

JABOATÃO

O MESMO ORÇAMENTO PARA O ANO DE 1955

Iniciado o 3.º periodo de legislatura da Camara Municipal — Candidatos para a Assembléia Legislativa do Estado — Concêrto do maestro Luiz Caetano

Eliezer FIGUEIRÔA

JABOATÃO, agosto — O prefeito Barradas acabou de ler, na primeira sessão da Camara Municipal, nesse terceiro periodo de legisaltura, a sua mensagem, na qual fez uma exposição dos fatos ligados á sua administração. Embora o edil já estivesse quase a terminar a leitura da sua mensagem, quando comparecemos á Camara, pudemos destacar que não haverá modificação no orçamento para o proximo ano, contudo a receita atingirá a casa dos oito milhões de cruzeiros, segundo o calculo previsto, com uma diferença muito diminuta, a menos.

CANDIDATOS A' ASSEMBLEIA LEGISLATIVA — Na eleição passada foram registrados três candidatos da terra e nenhum foi eleito, inclusive um usineiro que contava com voto certo dos seus comandados. Quando se pensava que iria haver união entre os partidos, para que este municipio pudesse eleger pelo menos um representante, eis que aparece uma verdadeira chuva de candidatos.

São eles: o prefeito Humberto Lins Barradas, que, apesar de contar com uma boa votação na zona da praia, (em Muribeca e Prazeres) e ser um dos mais cotados, não conta mais com o apoio do PSD, por pertencer á ala Dissidente; o dr. Anibal Varejão, que não conseguiu ser eleito da vez passada; o dr. Arnaldo Peixoto dos Santos Oliveira, tambem candidato derrotado na eleição anterior, agronomo, contando atualmente com uma forte corrente que vem torcendo para a sua vitoria, embora muito tenha que lutar para vencer, em vista da grande dispersão de votos que vai haver; o vice-prefeito Vicente Alberto Caricio, que se apresentará na chapa do PSD porém todos consideram mais um sacrificio que irá fazer, sem probabilidade de vitoria; o tenente Manoel Acacio Leite, de quem ainda não se conhece o prestigio eleitoral, mas que, pelo menos na cidade, não contará com votação maciça para garantir a sua eleição; e, por ultimo, o sexto candidato, João de Deus Braga de Souza, proprietario de farmacia aqui, que, embora se mostre entusiasmado e já haja instalado o seu escritorio eleitoral, ao qual deu o nome de "Concentração Politica", na eleição passada, para vereador só conseguiu *sessenta votos*.

Como em politica há muitas surpresas, não devemos desanimar nenhum candidato. Que lutem, porque a nossa cidade precisa de eleger o seu candidato, para ter quem defenda os seus direitos na Camara Estadual. Vai a quase uma dezena de milhar o numero de eleitores em nosso municipio, no entanto, nada de candidato proprio. Com *três*, na eleição passada, não conseguimos eleger um só, vamos ver se com os *seis*, teremos uma surpresa.

CONCERTO MUSICAL — Tivemos uma bela noite, no dia 11 do corrente, no Cine-Teatro "Samuel Campelo", com o Concerto levado a efeito pelo conhecido maestro jaboatonense Luiz Caitano da Silva, com elementos de nomeada nos meios artisticos do Estado.

Nesta cidade, a Orquestra de Concertos iniciou uma serie de apresentações que pretende levar ao interior do Estado, cabendo a segunda à cidade de Vitoria de Santo Antão. As musicas executadas foram todas de autoria do saudoso musicista padre Cromacio Leão, tio do maestro Luiz Caitano, com exceção, apenas, do Guarani, de Carlos Gomes, que encerrou a exibição, sob os aplausos da assistencia.

Tambem fez parte no conjunto a apreciada soprano Maria Parisio, que interpretou uma canção, uma Ave-Maria, e uma aria do poemeto lirico "Uma Noite de Verão", chamada "Aria da Aurora", todos, como dissemos, de autoria do padre Cromacio Leão. Além dessas, foram executadas quatro valsas e alguns minuetos, sob calorosos aplausos dos presentes.

RÁDIO TAMANDARÉ
em ondas médias
e curtas
3.265 quilociclos
800 quilociclos

TAPERA (Moreno)
Necessidade de um mercado público
Outros problemas — Apêêlêo

Adige MARANHÃO

O Mercado de Farinha, que seria uma dependencia do atual Mercado Publico de Tapera, continua como um simples projeto. E' ele de grande necessidade para a população daquele povoado que se vê prejudicada diante da sua falta.

Esperamos que a autoridade competente tome as devidas providencias que o caso requer e que os ilustres parlamentares morenenses não permitam mais que projetos como este sejam arquivados prejudicando o povo que os elegeu.

NECESSIDADE DE UM CEMITERIO — Vizinho a Moreno surge o povoado de Tapera que pertence a este municipio. Aquele povoado tem cerca de mil e quinhentos habitantes, um mercado publico, um comissaria do e outras coisas mais. Não obstante isto, Tapera é esquecida. Falta-lhe porém um cemiterio publico.

Foi apresentado, na Camara Municipal, nos meados do ano passado, um projeto de autoridade do vereador Genaro França Barreto que reclamava um cemiterio para Tapera. O projeto foi logo aceito e o plenario aprovou por unanimidade a idéia daquele parlamentar.

Infelizmente, o destino daquele projeto foi ser arquivado.

Foi o proprio vereador Genaro Barreto que nos comunicou este caso e pediu que escrevessemos algumas linhas para ver se as autoridades morenenses se lembram de tomar uma providencia digna dos moradores de Tapera.

IOFOSCAL
O fortificante indicado para as crianças em idade escolar

DR. JOSÉ RENDA — Cancer da pele. Orgãos Internos Tratamentos pelos Raios-X dos fibromas. Asma.
Inflamações. Acne. Artritos. Oxigenioterapia. — Chefe da Secção de Radioterapia da Clinica de Câncer.
Edificio Trianon, 1.º andar — Av. Guararapes — Recife.
Res.: Manoel Arão 128 — Espinheiro. (764)

ECONOMIA E FINANÇAS

VIDA FISCAL

Estatísticas Fantásticas do Impôsto de Renda

Estudo comparativo da arrecadação da D. R. de Pernambuco e de outros Estados — Sómente num dia, em 1954, a Alfândega do Recife recolheu de imposto de renda mais do que 8 Estados da Federação em 1940 — Outras comparações curiosas

Manuel Balbino de BARROS

As estatisticas tributarias não esclarecem, apenas, o resultado da ação fiscal ou a operosidade de todos os servidores que concorrem para o aumento da arrecadação em nossa terra. Elas demonstram, também, os sucessos ou insucessos regionais, a marcha, o desenvolvimento, o predominio econômico no tempo e no espaço.

Vejamos, nos quadros abaixo, como Pernambuco tem progredido, de 1930 até os nossos dias, na sua cota de arrecadação do imposto de renda:

ARRECADAÇÃO DO IMPOSTO DE RENDA

Exercicio de 1930

Estado de São Paulo	Cr$ 19.415.185,00
Distrito Federal	Cr$ 18.003.355,50
Total	Cr$ 37.418.540,50

ARRECADAÇÃO DO IMPOSTO DE RENDA

Estado de Pernambuco

Em junho de 1954	Cr$ 53.399.126,40
Em julho de 1954	Cr$ 53.596.221,00

As cifras acima demonstram o progresso do nosso Estado, onde se verifica que, somente no mês de junho deste exercicio, houve uma diferença a mais na arrecadação, de cerca de 16.000.000 de cruzeiros, o que se acentuou ainda mais no mês subsequente, em relação ás duas maiores potencias fiscais do nosso pais (S. Paulo e Distrito Federal, conjuntamente, em todo o exercicio de 1930.

Podemos também comparar aquelas cifras, superiores a 53 milhões, arrecadadas pela D. R. de Pernambuco respectivamente nos meses de junho e julho do fluente exercicio, com as dos Estados do Norte, em todo o ano de 1948:

ARRECADAÇÃO DO IMPOSTO DE RENDA

Exercicio de 1948:

Estado do Pará	Cr$ 34.305.042,80
Estado do Amazonas	Cr$ 17.445.251,20
Total	Cr$ 51.750.294,00

Como se depreende da comparação acima, o total da arrecadação daqueles dois Estados nortistas, em todo o exercicio de 1948, não equivale ao total recolhido pela nossa Delegacia Regional somente no mês de julho do corrente ano, por exemplo:

Ou mais fantastico ainda:

ARRECADAÇÃO DO IMPOSTO DE RENDA POR 5 ESTADOS

Exercicio de 1940:

ESTADOS	Arrecadação Cr$	
Piauí	1.833.184,70	
Maranhão	1.644.431,80	
Rio Grande do Norte	1.317.585,90	
Paraiba	1.549.938,20	
Sergipe	1.480.979,00	
Espirito Santo	1.228.740,20	
Goiás	839.870,50	
Mato Grosso	1.775.738,20	11.670.088,50

ARRECADAÇÃO DO DIA 10-6-1954

(Imposto de renda):

Estado de Pernambuco — Alfandega do Recife. Cr$ 11.914.241,70

E' bem notorio, curioso mesmo, este comparativo, no qual se verifica que a Alfandega do Recife recolheu, somente num dia, a soma acima, superior ao total arrecadado por 8 Estados em todo o exercicio financeiro de 1940! E note-se, que se não incluiram as arrecadações das Delegacias Seccionais de Caruaru e Garanhuns, nem das Coletorias interioranas.

Não fossem os atrasos de recolhimento do imposto, por efeito suspensivo de cobrança, oriundo de reclamações e recursos, e já a arrecadação do corrente exercicio teria atingido a casa dos 200 milhões. Isso sem que se estimulem convenientemente os funcionarios, pois, como sabemos, o projeto que institui a carreira de agente fiscal do imposto de renda, há cerca de 3 anos, transita burocraticamente pelas gavetas morosas do Congresso!...

DESENVOLVIMENTO INCOMUM DA PRODUÇÃO DE CIMENTO

Supera o crescimento da população — Importancia econômica

No decorrer de 1953 a produção nacional de cimento atingiu 8.033.206 toneladas, das quais, 4.029.855, na Italia setentrional; 1.803.040, na Italia meridional e insular.

Enquanto que o aumento em relação ao ano anterior — para a Italia setentrional e central foi respectivamente de 9,14% e ... 112,7%, na Italia meridional e insular operou-se um desenvolvimento muito maior, onde, ante 1.622.756 toneladas produzidas em 1952, estão 2.209.311 toneladas, com um aumento de . . . 35,59%.

A Italia meridional e insular prepara-se, portanto, a dispor de um aumento na produção de cimento, o que anula a sua antiga posição de inferioridade em relação ao resto do país. O progresso realizado evidencia-se ainda mais quando se considera que, em 1939, tais regiões produziam 853.000 toneladas, contra um total de 5.111.000 (16,7% do total); enquanto que, hoje foi elevado a 27,39% sobre uma produção geral de 8 milhões de toneladas. Esta proporção será ainda aumentada em 1954 com o funcionamento dos novos estabelecimentos de Napoles e Catania, e com a ampliação dos de Catanzaro e de Monopoli.

A produção de cimento italiano acresceu, em relação á população: passou, de 95 kg. por habitante em 1938, a 170 kg. por habitante em 1953, e aumentará ainda, em 1954, para 190 k. por habitante.

Tais resultados permitiram supir todas as exigencias do consumo, inclusive as das regiões meridionais, onde, o ritmo dos grandes trabalhos promovidos pela «Cassa per il Mezzogiorno» (Fundos para a assistencia ao sul) — foi acompanhado e sustentado por um grande desenvolvimento da produção de cimento.

O decréscimo dos depósitos bancários como fruto da política de estímulo à usura

Necessidade do redesconto, em bases amplas, para o soerguimento da economia nacional

Gilberto AIRES

Entre os observadores econômicos, já não resta qualquer dúvida quanto á grave e impressionante crise de numerário que existe no país, assim como a respeito dos tristes resultados que isto proporciona a todas as atividades produtivas.

O comércio e a industria são os que, mais de perto, ou mais diretamente, sofrem com a restrição de crédito que os bancos particulares são obrigados a adotar, como medida de prudência e de segurança, diante da queda consideravel e até certo ponto vertiginosa que se observa no montante dos depósitos.

Enquanto o Banco do Brasil estabelece sensivel majoração na taxa do redesconto, dificultando aos demais estabelecimentos de crédito a obtenção de dinheiro para realizar suas operações normais, os capitalistas observam que, noutros negócios, lhes será possivel auferir lucros mais compensadores do que os resultantes dos depósitos confiados nos bancos.

Durante muito tempo, o emprêgo do dinheiro na aquisição de imóveis constituiu a forma mais propicia para se conseguirem vantajosos prêmios. Havia, em abono desta preferência, a perspectiva de uma «valorização» para os imóveis, embora isto representasse, tão só a **desvalorização da** moeda, determinada pelo surto inflacionista que de há muito, se converteu em sistema pacifico e cômodo nos dominios da politica financeira da nação.

Agora, digno de análise, é o procedimento do governo da União buscando atrair os capitais privados, mercê de vantagens que eles não encontraram nem poderiam encontrar nos bancos particulares.

Estimulando a usura e cerceando, desgraçadamente, as atividades honestas das instituições creditárias, instituiu as Letras do Tesouro Nacional com pagamento antecipado de juros em moeda norte-americana. Através da aquisição desses titulos, os capitalistas obtêm lucros nunca inferior a quinze por cento ao ano, desde que o dólar, recebido como prêmio, é negociável no mercado livre e, por cima de tudo, com absoluta isenção do imposto de renda.

Nessas condições, os depósitos bancários vão decrescendo assustadoramente e, como lógica consequência disto, os bancos se vêem compelidos a restingir ao máximo as suas operações.

E' portanto, uma politica de entrave á expansão das atividades comerciais e industriais, agravada ainda pela queda que estamos verificando na exportação do café e pelos novos niveis de salário minimo adotados, por efeito de pura demagogia, em todas as regiões brasileiras.

Por último, vale atentar em que existe no Banco do Brasil, ainda sem qualquer aplicação efetiva, o produto dos ágios decorrentes da importação e que, a seu turno, representa forte sangria nos estabelecimentos creditários.

A ampliação do redesconto afigura-se, destarte, como a única medida capaz de solucionar, em parte, o problema do crédito. Somente através dela se tornará possivel libertar os bancos da reação psicológica que a escassez de numerário está produzindo, levando-os á consideração muito racional de que a queda dos depósitos impõe, necessariamente, maior cautela na difusão do crédito.

E' inegável, — e com isto repetimos conceitos anteriormente emitidos, — que os bancos particulares muito concorrem para o desenvolvimento da riqueza nacional, estimulando as iniciativas privadas e realizando, mesmo, uma obra social de grande porte. Por isto, desde que se sintam forçados a estabelecer maiores restrições nos seus próprios negócios, os efeitos passam a se tornar ainda mais desoladores, refletindo-se, de pronto, na vida do país e no equilibrio econômico de que tanto carece o Brasil para enfrentar, vantajosamente, os problemas sociais que preocupam os governos e ameaçam, de continuo, as próprias instituições.

A direção central do Banco do Brasil parece que já está sentindo a conveniência de serem ampliadas as bases do redesconto, afim de que os institutos de crédito particulares possam normalizar, quanto antes, as suas operações.

Este será, indiscutivelmente, o meio mais adequado e mais eficaz, mais pronto e mais decisivo para que se dê ao numerário retido no Banco oficial o curso que ele precisa de fazer, em função dos interesses de toda a coletividade brasileira e, em particular, dos que carecem de dinheiro para impulsionar, honestamente, o progresso do país.

IOFOSCAL

O fortificante indicado para as crianças em idade escolar

MERCADO CAMBIAL

Cr$ 33,29 o valor médio do dolar na última semana, no Recife

Os negocios realizados pela Bolsa — US$1.280.800.00 licitados -- O agio recolhido subiu á quantia de Cr$ 42.638.230,00 — As praças — Total das operações

Adeth LEITE

Nos leilões cambiais realizados nos dias 16, 17, 18, 19 e 20 deste mês, na Bolsa de Valores de Pernambuco, foram vendidas divisas que convertidas em dolares, totalizaram US$ ..... 1.280.800.00. O agio: Cr$ ..... 42.638.230,00, recolhido á agencia local do Banco do Brasil.

O *"agio medio"* do montante dessas operações deu ao dolar o valor de Cr$ 33,29.

Especificando-se as divisas vendidas, temos o seguinte resultado:

	US$	Cr$
Dolares sobre os USA	400.000,00	16.663.200,00
Idem dos convenios com a Argentina, Alemanha, Chile, Espanha, Finlandia, Grecia, Iugoslavia, Italia, Japão, Noruega, Polonia e Tchecoslovaquia	598.000,00	16.714.600,00
	998.000,00	33.377.800,00
Francos franceses	56.000.000,00	5.039.510,00
Libras esterlinas	16.000,00	1.945.100,00
Corôas dinamarquesas	315.000,00	1.055.320,00
Corôas suecas	165.000,00	1.220.500,00
		42.638.230,00

AGIOS MEDIOS

Pelo movimento das vendas, os agios medios da ultima semana alcançaram os seguintes resultados:

	Cr$
Libra esterlina	121,56
USA	48,64
Alemanha	42,63
Japão	31,49
Espanha	28,03
Italia	26,43
Tchecoslovaquia	24,88
Argentina	24,85
Noruega	24,68
Grecia	23,64
Iugoslavia	20,02
Chile	17,31
Finlandia	17,11
Polonia	14,68
Corôas suecas	7,55
C/dinamarquesas	3,39
Francos franceses	0,0996

AS PRAÇAS

Licitaram divisas, na ultima semana, importadores de quinze praças.

As moedas procuradas foram as seguintes:

SÃO LUIZ — (francos franceses, na terceira categoria).

JOÃO PESSOA — (dolares sobre a Alemanha na terceira, Italia, na primeira e corôas dinamarquesas na segunda categoria).

RECIFE — (dolares sobre a Alemanha, nas primeiras, segundas terceiras e quintas categorias; USA, nas primeiras, segundas, terceiras e quartas; Italia, nas segundas e terceiras; Polonia, Espanha e corôas suecas, na terceira categoria; corôas dinamarquesas e dolares sobre o Chile na primeira categoria; Argentina na quarta, francos franceses nas primeiras, segundas e quartas categorias; Libras, nas terceiras e quartas; Noruega, na segunda; Japão, nas terceiras, quartas e quintas categorias e Tchecoslovaquia, nas terceiras e quintas).

JABOATÃO — (francos franceses, na segunda categoria).

PAULISTA — (libras e dolares sobre a Alemanha, na terceira categoria, convenio com a Italia, na segunda).

CARUARU' — (dolares sobre a Noruega, na segunda categoria, francos franceses nas segundas e terceiras).

SALGUEIRO — (dolares americanos, na primeira categoria).

MACEIO' — (convenio com o Japão, na terceira categoria)

SALVADOR — (corôas dinamarquesas, na primeira, franco franceses, na quinta, Grecia, na terceira e Noruega, na segunda categoria).

RIO DE JANEIRO — (dolares americanos e corôas suecas, nas primeiras, segundas, terceiras e quartas categorias; Alemanha, Espanha, Tchecoslovaquia e Japão, inclusive francos franceses e corôas dinamarquesas nas primeiras, terceiras e quartas; Argentina, Iugoslavia e Polonia, na segunda categoria; Libras, nas primeiras, segundas, terceiras e quintas; Italia e Finlandia, nas terceiras e quartas categorias; Grecia nas segundas e Noruega, na primeira categoria).

SÃO PAULO — (francos franceses, e dolares sobre a Alemanha e Italia, nas diversas categorias; Iugoslavia, nas primeiras, terceiras e quartas categorias; dolares americanos, nas primeiras, segundas, terceiras e quintas categorias; Grecia, na segunda; Chile, nas segundas e quartas; corôas suecas, nas segundas e terceiras; Noruega, nas terceiras e quartas; Japão, nas primeiras, segundas, terceiras e quartas; libras esterlinas, e dolares sobre a Finlandia, nas primeiras, segundas e terceiras categorias; Polonia, na terceira; Argentina, nas segundas, quartas e quintas categorias; corôas dinamarquesas, nas segundas, terceiras e quintas categorias; Espanha, nas segundas e quintas; Tchecoslovaquia, nas segundas, terceiras e quartas categorias).

CAMPINAS — (dolares sobre a Argentina, na terceira categoria).

FLORIANOPOLIS — (dolares americanos na terceira categoria).

PORTO ALEGRE — (dolares americanos nas primeiras, segundas e terceiras categorias; Finlandia, na terceira e Alemanha na primeira categoria).

URUGUAIANA — (dolares sobre o Chile na terceira categoria).

OPERAÇÕES DO PLANO ARANHA, NO RECIFE

Com a realização de 178 pregões cambiais efetuados na Bolsa de Valores de Pernambuco, desde a vigencia da Instrução 70, o resultado das operações apresenta as seguintes cifras:

Moeda	*Prazo*	*N.º de leilões*	*Vendidas* US$	*Agios recolhidos* Cr$
USA	pronta	29	5.143.000,00	149.033.600,00
USA	120 dias	52	15.098.144,90	487.950.638,80
USA	150 dias	5	1.097.000,00	39.004.100,00
USA	180 dias	12	2.576.000,00	93.303.200,00
USA	270 dias	2	180.000,00	5.970.300,00
USA	360 dias	2	180.000,00	5.779.600,00
			24.274.144,90	781.041.438,80
Japão	pronta	57	5.059.000,00	102.896.200,00
Alemanha	idem	32	3.026.000,00	96.983.900,00
Italia	idem	50	2.217.000,00	49.429.900,00
Noruega	idem	36	2.029.000,00	33.020.100,00
Holanda	idem	13	1.125.000,00	19.494.510,00
Chile	idem	59	889.000,00	11.820.000,00
Finlandia	idem	33	880.000,00	12.873.600,00
Tchecoslovaquia	idem	37	825.000,00	17.323.700,00
Espanha	idem	26	808.000,00	20.511.100,00
Grecia	idem	34	700.000,00	14.482.400,00
Iugoslavia	idem	40	581.000,00	9.582.100,00
Argentina	idem	65	526.000,00	9.642.800,00
Austria	idem	7	201.000,00	3.311.300,00
Polonia	idem	41	171.000,00	3.093.000,00
Portugal	idem	7	88.000,00	5.122.800,00
Hungria	idem	8	37.000,00	660.000,00
Uruguai	idem	61	35.000,00	805.900,00
			43.471.144,90	1.192.094.748,80
Francos franceses	idem	46	1.511.600.000,00	122.520.625,00
Corôas dinamarquesas	idem	54	18.513.000,00	48.501.148,50
Corôas suecas	idem	41	18.065.000,00	83.856.100,00
Francos suiços	idem	6	4.540.800,00	26.865.669,00
Libras esterlinas	idem	9	170.000,00	21.464.000,00
Libras sobre Islandia	idem	7	65.400,00	2.436.680,00
				1.497.738.971,30

APENAS UM METRO DE TECIDOS...

Christovam DANTAS

Tecnicos e representantes, quer dos paises produtores, quer dos consumidores de "ouro branco", reuniram-se no mês de junho deste ano em São Paulo.

O objetivo cardial desse certame: acertar os elogios da produção dessa fibra no mundo e estudar as providencias mais indicadas para resolver a questão do excesso do produto, nos dias que correm.

Sofre o algodão de um mal — que acredito passageiro — de super-produção.

Quando o Comité Internacional dessa materia prima congregou-se, em Washington, há um ano, calculou-se tal excedente em cerca de 10 por cento do consumo universal.

O "status" então dominante ainda prevalece. Os Estados Unidos, por exemplo, vergam ao pêso de duas safras-mamutianas. Por isso mesmo, e em virtude da atuação da "Commodity Credit Corporation" auxiliando os "farmers" ianques, admite-se que se encontram em mãos do governo, represados, de 6 a 8.000.000 de fardas. Em outras palavras: metade do consumo nacional, por ano, nos periodos áureos.

Não são, portanto, as outras nações cotonicultoras as responsaveis pelo desequilibrio contemporaneo. Tio Sam, este sim, tem de balbuciar o "Mea Culpa..."

* * *

O que nos interessa mais de perto, no entanto, são as recomendações da reunião, na capital bandeirante.

Os profissionais que ali se nucleiaram chegaram a um entendimento.

A seu ver, só existe uma saida adequada: aumentar o consumo do "ouro branco".

Há, porém, uma disparidade consideravel nesse setor. Senão vejamos. Em 1950, para quando disponho das informações as mais recentes, variou ele desta maneira, em quilos "per capita", e por ano:

União Belgo - Luxemburguesa	4,3
Dinamarca	5,4
Finlandia	5,1
França	5,1
Alemanha ocidental	4,1
Holanda	7,6
Suécia	6,0
Suiça	5,2
Inglaterra	7,9
Canadá	8,0
Estados Unidos	12,2
Argentina	5,8
Chile	3,5
Australia	5,1
Nova Zelandia	5,5
Brasil	3,4
Filipinas	3,3
Israel	3,0
Egito	2,4
União Sul-Africana	2,3

A nação que assinala maior consumo individual, são os Estados Unidos. Mas cumpre salientar igualmente outras: Suécia, França, Holanda, Suiça, Grã-Bretanha, Canadá, Argentina, Nova Zelandia.

Em compensação, o Brasil, que é o segundo e grande produtor da America, enfileira-se no rol dos povos de pequena capacidade de consumo "per capita". Se tivessemos o "purchasing power", não direi da America do Norte, mas pelo menos da Inglaterra, toda a materia prima entre nós elaborada seria utilizada pelos nossos proprios compatriotas.

* * *

O excesso, a que aludi, poderia desaparecer rapidamente. Bastaria, nesse particular, que o mundo absorvesse... quanto? Apenas um metro de tecidos a mais por cabeça!

Mas é exatamente aí que reside a dificuldade maxima do problema. A riqueza acha-se tão desigualmente distribuida neste nosso planeta atubulado: são tão numerosas as populações que não têm, "em contraposição ás "populações que têm"; tão generalizada a pobreza; e tão limitados os "happy few", que só a pouco e pouco é que se consegue combater as áreas de pauperismo e elevar o padrão de vida das massas, sem poder aquisitivo ponderavel.

COMO COMPRAR UM CARRO USADO

PN desta quinzena publica minuciosos ensinamentos através de testes a que deve ser submetido o automóvel usado, antes de ser adquirido.

Em seu número de aniversário PN publica ainda:

QUANTO ESTA VALENDO O SEU CARRO

Cotação da quinzena de todas as marcas de automóveis, na secção permanente «Bolsa de Automóveis»

O QUE FALTA A TELEVISÃO NO BRASIL

Técnico em TV revela os problemas e aponta algumas soluções aconselháveis

JA' PODE SER INICIADA A ERA ATÔMICA NO BRASIL

Poderiamos ter iniciado a industrialização da nossa energia atômica, mas uma politica errônea torna impossivel recuperar o tempo perdido

QUATRO PONTOS SIMPLES PARA MEDIR O EFEITO DA PROPAGANDA DEPOIS DE 23 ANOS. AS NOVELAS AINDA VENDEM

E mais

Estudos — depoimentos — reportagens — entrevistas sôbre

PROMOÇÃO DE VENDAS — PROPAGANDA — IMPRENSA — RÁDIO — TV. — RELAÇÕES PÚBLICAS — MERCADOS

Em todas as bancas por Cr$ 7,00, leia.

PN

A REVISTA DOS QUE PRECISAM ESTAR BEM INFORMADOS.

Redação: Av. Rio Branco, 117 — 3.º andar, s/323 — RIO.

Sucursal: Lg Paissandu, 51-17.º andar s/1701 — S. PAULO.

(40)

AVISO

Dr. Miguel Archanjo avisa aos seus clientes e amigos, que reassumiu a sua clinica, á Rua da Detenção, edificio Vieira da Cunha, salas 108 e 109, a começar das 15 horas.

(23745)

CREDIARIO

Rádios Mullard, Telesnark, Philips: Joias finas, Brilhantes e Cravações de Platina, Relogis «Mido». Tecidos para homens e senhoras, etc ... Tudo a prazo e pelo CREDIARIO N. BIZERRA, Rua da Palma, 205 — 2.º andar, salas 210/211 — Fone 7680.

(7790)

SURDOS

VENCIDA A SURDEZ

Recuperação progressiva da audição com uso dos aparelhos invisiveis micro-auriculares «WEIMER» sem pilhas, sem fios, todo de praia de Lei. Resultados assombrosos em 15 paises. Preço de propaganda Cr$ 950,00. Peçam folhetos informativos grátis a Maria Luiza Junqueira Passacantilli — Rua Gustavo Sampaio, 676 — apto. 708 — Copacabana — Rio de Janeiro.

(63)

BIJOUTERIA

Acabo de importar diretamente da minha fabrica na Italia grande estoque de bijouteria (brincos, colares, pulseiras) modelos exclusivos e ultimas novidades. Ofereço minha representação para o Estado de Pernambuco á firma conceituada no ramo.

CIRO PAPPALARDO

Comercio e Industria de Bijouteria

Rua Santa Luzia, 799 — Grupo 1001 — Tel. 52-4170 — Caixa Postal 3113 — RIO DE JANEIRO

(64)

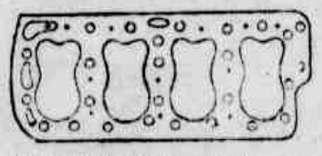

A Sociedade Auto-Rádio Ltda, vende essas peças que estavam faltando no Comércio: Carburador pé de ferro, Chevrolet legitimo, juntas de Tampão, Ford genuinas e aros para buzinas Mercury 51. Tudo isto aos melhores preços da praça.

Snr. automobilista! O seu carro é um patrimonio! Cuide da sua valorização, adquirindo peças e acessorios legitimos na mais completa casa do ramo. Sociedade Auto-Rádio Ltda, que aguarda com prazer a sua visita amigo automobilista.

SOCIEDADE AUTO-RÁDIO LTDA. -- PALMA, 475 -- FONE 7194

(VANGUARDA Publicidade) (493)

Pequenos Anuncios

CASAS

BAIRRO DO RECIFE

ALUGA-SE uma sala na rua Mariz e Barros, 328. Tratar pelo fone 9004. (24106)

BAIRRO do Recife — Salas e escritorio. Alugam-se no Edificio São Gabriel Anexo, à rua da Assembléia 4 — Fone 4968 (9863)

SANTO ANTONIO

ALUGA-SE uma vaga para bureau, à Avenida Guararapes — Edificio Santo Albino — 7.º andar — sala 726. Tratar pela manhã. (24141)

ALUGA-SE a rapaz, em casa de familia, um quarto grande de frente, com janela. Tratar à rua 1.º de Março, 73 — 3.º andar — bairro de Santo Antonio. (23989)

ALUGA-SE uma grande sala para escritorio, ou consultorio, à rua Nova, por cima da Casa Maia 2.º andar, com três janelas de frente. Preço 2.500,00. Tratar à rua da Concordia, 135. (30)

ALUGAM-SE quartos. A tratar à rua Nova, 214, 2.º, entrada pela rua Pedro Ivo, 120, com muita agua c ou sem refeições. (23804)

PONTO em Santo Antonio — Passa-se a melhor sala do Edificio Santo Albino. A tratar na sala 205 — 2.º andar, com urgencia. (24076)

OTIMO ponto — Para qualquer negocio, especialmente para uma agencia de Banco. Casa antiga, necessitando de reforma se acôrdo com o gosto do pretendente. Area de duzentos metros quadrados aproximadamente. Não tem luvas. Aluguel oito mil cruzeiros mensais. Ver na rua da Palma 392 e tratar na Casa J. Lopes S A.

SAO JOSE

ALUGA-SE uma otima casa residencial, de 2 pavimentos, sita à rua da Concordia, 886, com os seguintes comodos: 3 salas, 7 quartos, 2 gabinetes sanitarios, copa, cozinha, 1 quarto externo e 1 pequena área. Tratar no Banco Comércio e Industria de Pernambuco S.A., Agencia Santo Antonio, à rua Siqueira Campos, 100 — Secção de Adm. de Bens. (24161)

ALUGO um comodo terreo, muita agua, pouca gente, principio da rua Imperial, 686, ou sala de frente com quarto, mais direitos necessarios (24142)

APARTAMENTO — Confortavel — Aluga-se 1 otimamente localizado na rua Imperial, com 5 quartos, 2 sanitarios, quintal, lavanderia, tanque reservatorio. Tratar: Edificio S. Francisco, loja 4, das 10 às 12 e 16 às 18 horas — Fone 7892. (24092)

ALUGA-SE um confortavel quarto em predio novo, em casa de familia. Rua Imperial, 1256 — 1.º andar — São José. (23991)

ALUGA-SE uma casa grande no bairro de São José, para deposito ou industria, com portão para outra rua. Tratar pelo fone 7581. (24086)

ALUGA-SE uma grande sala de frente, com três portas, estucada, mosaicada e um quarto, à rua da Concordia, 592 — 1.º andar, a tratar no mesmo a qualquer hora. (23193)

ALUGA-SE quarto com bastante agua, a rapazes do comercio. Rua do Rangel, 99 — 2.º andar. (23706)

ALUGA-SE a casa da rua do Peixoto n.º 189. A tratar na rua Visconde de Goiana n.º 383 (Boa Vista). (24066)

ALUGA-SE para escritorio, atelier etc., uma espaçosa sala, c/ 2 janelas de frente, à rua Imperial 144 (proximo a Matriz de S José). (23698)

ALUGA-SE uma sala independente, serve para quarto ou escritorio. Rua de São José Ribamar, 165. (24042)

ALUGAM-SE quartos na Praça Sergio Loreto n.º 313, no 1.º andar, a rapaz ou casal sem filhos. Ambiente familiar. (24104)

ALUGAM-SE à rua da Praia de Santa Rita, diversos salões em andar terreo e superior, prestando-se para deposito, escritorio, lojas comerciais etc. Tratar em Rendo, Priori & Cia. Fones 6025 ou 6977. (597)

ALUGA-SE uma casa na rua da Amizade n.º 28, com 3 quartos, 2 salas, cozinha com fogão a gás, aparelho sanitario e lavanderia. Chave junto no Armazem. (24074)

BAIRRO de São José — Vende-se uma casa na rua 24 de Maio, perto da Igreja do Carmo — Waldemar Antunes — corretor — Rua da Moeda, 63 — fones 9311-12. (133)

CASAS à Venda — Tenho 2 na rua Imperial, 1 na rua Padre Floriano, 1 à rua do Peixoto, 1 na rua Augusta, 1 na Travessa São José (Ribamar). Informações com Silva Ferreira, na rua da Concordia, 339. (24120)

OTIMO ponto na rua Tobias Barreto — No centro da cidade instalação completa, maquina registradora, cofre, balanças etc. Tratar: Duque de Caxias, 205 — 1.º — Marinheiro. (383)

PONTO Comercial — Aluga-se uma excelente casa, à rua da Palma, 603, prestando-se para qualquer ramo de comercio. Informações no local. (23731)

PENSAO Arcoverde — Rua da Concordia, 706 — oitão. Pensão puramente familiar, comidas variadas e sadias, carnes, galinha e peixe nas sextas-feiras, feijoadas completas e cozido especial. Preços: mensalistas de Cr$ 1.200,00 acima. Diaristas de 50 a 70 cruzeiros. Quartos com janelas, terraços, comodos muito ventilados. Concordia com São João. (24102)

SALÃO Comercial — Aluga-se sem luvas, espaçoso e magnificamente instalado no melhor trecho da rua Imperial. Tratar: Edificio S. Francisco, loja 4, das 10 às 12 e 16 às 18 horas. Fone 7892. (24092)

PENSAO Arcoverde — Rua da Concordia, 706 — oitão, dispõe de comodos com janelas para familias e cavalheiros. Alimentação familiar e variada. Edificio terreo e 1.º andar, aceitam-se mensalistas e diaristas. Refeições e dormidas avulsas, muito central, condução na frente. rua da Concordia com rua São João. (24011)

PASSA-SE um contrato de uma casa grande e confortavel, na rua Imperial n.º 1515, aluguel Cr$ 3.000,00. A tratar na mesma, com Domingues, das 8 às 9 horas, diariamente. (24125)

PASSAM-SE às chaves do andar terreo, a quem ficar com alguns moveis, com os seguintes comodos: uma grande sala de frente, quatro quartos e mais dependencias. Rua Augusta n.º 754. (24280)

SALAS isoladas e salas conjugadas para grandes escritorios. Alugam-se boas salas para escritorios em edificio novo servido por elevadores à rua da Detenção 48 (409)

VENDE-SE na rua Imperial, uma confortavel residencia, com 2 salas, 4 quartos, 2 sanitarios, cozinha moderna, com fogão a gás, 2 terraços, garage e quintal. Tratar: Edificio S. Francisco, loja 4, das 10 às 12 e 16 às 18 horas. Fone 7892. (24092)

VENDE-SE uma casa na rua Imperial, 1270, recentemente pintada, com duas salas, três quartos, cozinha, banheiro e quintal regular. Toda mosaicada e forrada. Oportunidade excelente para noivos. Preço base Cr$ 200.000,00. A tratar com o sr. Oliveira, à rua Augusta, 819 — São José. Pode ser corrida no horario das 9 às 12 e das 14 às 17 horas — diariamente. (24161)

VENDE-SE por 140 mil cruzeiros, otima casa, à rua da Concordia, no 1.º trecho, 3 andares, por 1 milhão e 500 mil cruzeiros. Praça do Mercado, com 2 frentes, por 600 mil cruzeiros. Outros bons negocios, como cidade e suburbios, tenho 1 ... nos. Fazemos hipotecas. Vá à Trav. da Carioca, 47 — Rua da Praia. (24163)

ESTANCIA

CASAS na Estancia. Vendem-se 3, acabadas de construir e desabitadas, situadas à rua João Teixeira, defronte ao n.º 47. Preço de cada Cr$ 250.000,00. Informações no local. (23894)

TRANSFERE-SE o contrato de venda de 2 casas modernas, na Vila Tamandaré, sendo uma, com 2 quartos e outra com 3 quartos. Preço Cr$ 53.000,00 e Cr$ ...... 70.000,00. Tratar com Nogueira — Rua Emidio Carvalheira n.º 156 — Estancia. (24034)

JARDIM S. PAULO

JARDIM São Paulo — Aluga-se uma casa moderna com 2 terraços, um gradeado, com entrada para automovel, sala unica copa, 2 quartos, cozinha grande, toda mosaicada e estucada. Sita à rua 24 n.º 36 (terminal dos onibus). Chaves junto na Mercearia São Paulo e tratar na mesma. (23834)

VENDEM-SE casas recem-construidas, modernas, ultimo tipo no Jardim São Paulo, pelo Instituto. A tratar na rua Jacira n.º 194 em frente a Souza Cruz, nos Afogados. (23955)

CR$ 1 200,00 mensais — E' por quanto se aluga em otimo local, uma otima casa, terrea, a tratar diariamente, das 8 às 17 horas na Carteira de Administração de Bens, do Banco Aliança de Pernambuco. (24164)

AREIAS

VENDE-SE em Areias, uma casa de alvenaria com agua e luz perto da estação ferroviaria e na avenida, terreno proprio, medindo 14m. de frente x 48m de fundos, com bastante fruteiras. Preço Cr$ 130.000,00. Tratar Lazaro Gomes 26 — Giquiá. (23266)

BARRO

OTIMA Vivenda — Tenho para venda localizada na Av. José Rufino, proxima à Fazenda Modelo dotada de magnificas acomodações e com terreno de 30x100. Informações com Silva Ferreira, na rua da Concordia, 339. (24120)

TEJIPIÓ

ALUGA-SE na Avenida Liberdade, 905, uma otima casa, com grande terreno, servindo para familia numerosa, pensão, colegio ou granja. Tratar na rua do Hospicio, 601 — das 8 às 11 horas. (81)

ALUGA-SE uma casa em Cavaleiro, com quatro quartos, 2 salas, 2 áreas, cozinha grande, banheiro, sanitario interno outro externo, luz, quintal muito grande, etc. Apenas por Cr$ 500,00. Tratar na rua Augusta, 252 — São José. (24001)

ALUGAM-SE 4 casas, ainda não habitadas, à Av. Liberdade ns. 523, 531, 537 e 543. Tratar c A. Wanderley — Edif. Sto. Albino — salas 523-524. (23896)

ALUGA-SE na rua da Conceição, 78, um primeiro andar, que serve para moradia, laboratorio etc., com 4 quartos e outras vagas etc., com 4 quartos e outras dependencias. A tratar à rua José Alencar n.º 433 (Boa Vista). (24137)

BOA VISTA

ALUGA-SE à rua Barão de São Borja n.º 97, um otimo quarto, a casal sem filhos, moças ou rapazes de responsabilidade. (24169)

ALUGA-SE à rua dos Prazeres, 139, uma casa, com os seguintes comodos: 2 salas, 4 quartos, cozinha, 1 WC, lavandaria, 1 oitão livre e quintal. Tratar no Banco da Produção, à rua da Palma, 272-278. (24128)

ALUGAM-SE na Hospedaria, à rua da Imperatriz n.º 21 (2.º andar). Quartos com entrada independente, como tambem quarto de frente e camas avulsas. Bem arejado, higienico e muita agua. A tratar com D. Terta. (24098)

ALUGAM-SE otimos quartos, a rapazes, com janelas de frente e oitão. Preços modicos. Rua do Hospicio n.º 226 — 1.º andar. (23996)

ALUGA-SE — Uma confortavel sala n.º 1 (frente), prestando-se para consultorio medico, dentista e cabeleireiro, sita à rua da Imperatriz n.º 35 — 1.º andar. Tratar com Sr. Manoel, no mesmo endereço. (24044)

ALUGA-SE à rua do Hospicio n.º 314, otima sala de frente, bem ampla, servindo para escritorio, etc. (24057)

ALUGA-SE, Boa Vista, à rua das Fronteiras, 274 — 1.º andar, apartamento confortavel, sala, terraço, 4 quartos, 2 sanitarios, copa, cozinha, etc. Tratar: Penha, 68 com José. (24050)

ALUGA-SE uma grande sala para escritorio, com 60 mts. 2", no Edificio Duarte Coelho, com frente para duas ruas. Tratar com o Sr. Gerente Lapa — fones 4344 e 3314. (24061)

ALUGAM-SE quartos com janela, em casa terrea, a solteiro ou casal de responsabilidade, à rua do Lima n.º 269 — Boa Vista. (23994)

ALUGA-SE uma confortavel casa, à Avenida Visconde de Suassuna. Tratar com Agripina, no Edificio dos Bancarios — 7.º andar — sala 710. (24103)

ALUGA-SE otima residencia, com 2 salas, 4 quartos, 2 WC, terraços, oitões livres, etc. Ver e tratar à rua dos Medicis, 164 — das 10 às 16 horas. (24106)

ALUGA-SE meia parte, ambiente calmo, amigo, à rua do Jasmim, 151. Condução e feira à porta. (24064)

ALUGA-SE casa, com 3 quartos internos, 1 externo, sala unica, dois aparelhos sanitarios, em lugar calmo, à Avenida Beira Rio, 2232, a tratar à rua da Cambôa do Carmo, 51, fone 7203. (23634)

ALUGA-SE otima casa residencial recem-construida, sita na rua Minas Gerais n.º 36, no Parque Capibaribe (antiga Ilha do Leite), bairro da Boa Vista, dispondo dos seguintes comodos: 3 quartos internos, sala, cozinha-copa, gabinete de estudos, WC, banheiro e grande terraço lateral. Estucada taqueada e mosaicada. Oitões livres. Possui externamente grande garage, quarto, WC e banheiro para empregada. Tratar com Sr. Flavio Siqueira, à rua da Palma, 432 ou telefone 7923. Aluguel Cr$ ... 3 500,00. Contrato de um ano. (24069)

ALUGA-SE salão, grande, novo para deposito ou qualquer industria salubre e pacata. Rua Padre João Ribeiro, 49 — Boa Vista (23751)

ALUGA-SE confortabilissima casa de dois pavimentos, à rua Gouveia de Barros, 20 (transversal Suassuna). Ver e tratar a mesma (23859)

ATENÇAO — Sr. Rodrigues avisa a todos aqueles seus fregueses, que sempre lhe deram preferencia que voltou a prestar seus serviços, com uma cozinha de 1.ª ordem, na Pensão Rodrigues, sita à rua da Imperatriz n.º 51 — 2.º andar. (23611)

ALUGA-SE um confortavel quarto externo e fornecem-se refeições a domicilio. Vende-se uma sala de jantar. Edif. Ruth — apto. 204 — Travessa do Veras. (23746)

ALUGAM-SE 2 grandes e bons quartos, c/ janelas, c/ ou s/ moveis. (Sem crianças). Não falta agua. Preço a ajustar. Rua da Soledade, 433. (23972)

ATENÇAO — Alugam-se quartos, à rua da Aurora n.º 383 — 2º andar — Hospedaria Indiana. (24026)

ALUGA-SE um quarto, à rua Velha, 56, entrada pelo oitão, a rapaz ou moça, com ou sem refeição. Tratar com D. Sevy. (23893)

ALUGA-SE — Magnifico 1.º andar, situado na rua da Imperatriz n.º 269, todo pintado de novo, com 9 quartos grandes, 2 saneamentos, 2 salas, cozinha, etc., agua em abundancia. Presta-se par. instalação de um laboratorio ou escritorios de grandes organização comercial. Tratar com Rubem, no escritorio de Rendo, Priori & Cia. à rua Padre Muniz n.º 127. (24037)

ALUGAM-SE sem refeições, otimos quartos de frente, com janela, a casal, moças ou rapazes. Ambiente puramente familiar. Riachuelo, 419 — bairro da Boa Vista. (24168)

CASA Desocupada — Vendo magnifica residencia localizada na Av. Montevidéu, proxima ao Parque do Amorim e dotada de amplas acomodações. Informações com Silva Ferreira, na rua da Concordia, 339. (23870)

CASA Desocupada — Tenho para venda magnifica residencia localizada na Av. Montevidéu, proxima ao Parque do Amorim, com as seguintes acomodações: 4 quartos internos, 1 gabinete, 1 sala, saleta, cozinha, dispensa, 2 quartos externos, 2 sanitarios, garage, oitões livres e terreno de 16x30. Informações com Silva Ferreira, na rua da Concordia, 339. (24120)

TENHO para vender um predio, à rua do Hospicio, logo depois do Parque. Presta-se para construir um edificio. A tratar com Dinamerico — Cartorio Pragana. (24165)

EDIFICIO Sylla — Aluga-se apartamento n.º 9, 1 sala, 4 quartos, terraço, cozinha, 2 banheiros, sendo 1 completo, fogão a gás, lavandaria, rua Bruno Maia, 352 — junto Colegio Agnes, preço modico. Chave no apartamento n.º 1, tratar: rua Conde Boa Vista, 839, tel. 3449. (23710)

EM casa de familia distinta, aluga-se um quarto. A tratar à rua Marques de Amorim, 64. (23953)

LOJA e Deposito — Alugam-se juntos ou separadamente podendo ainda a loja ser dividida, pois dispõe de dois serviços sanitarios. Area da loja — 91 mts 2, Area do deposito — 108 mts 2. Predio recem construido otimo acabamento situado na rua Barão de São Borja n.º 109. Preços acessiveis. Tratar à Avenida Marques de Olinda 191 — fones 968, 9734 (66)

OTIMA Residencia — Vendo localizada a Av. Montevidéu, proxima ao Parque do Amorim com terreno de 16x30 e magnificas acomodações. Informações com Silva Ferreira, na rua da Concordia, 339 — Diariamente. (23513)

PASSA-SE um primeiro andar, com moveis, por Cr$ 8.000,00, aluga-se um salão para qualquer fim, entrada independente. Aluguel 1.500,00. Informação à rua Velha, 210 — 1.º andar. (23720)

PENSAO Riviera — Alugam-se quartos amplos e confortaveis, com refeições, a casais sem filhos. Comida farta e todos os quartos com colchões de molas. Rua da Imperatriz n.º 269 — 1.º — fone 2166. (23508)

QUARTO — Senhor de respeito, do comercio local, dando as melhores referencias, procura quarto em residencia de familia distinta, s/ crianças, s/ moveis, c/ refeições. Preferencia no centro, predio moderno. Paga-se bem. Procurar Sr. Mata — Rangel, 72 — Fone 6283. (23795)

REFEIÇÕES — Comerciante nesta praça, procura residencia de familia distinta e de todo conforto (pouca gente), para fazer refeições. Comida bem feita e variada. Paga-se bem. Preferencia Boa Vista, S. José, etc. Escrever para Queiroz — Caixa Postal, 794 — Recife. (23794)

SALAO Comercial — Aluga-se uma, em construção nova com porta de aço, sito à Trav. do Jasmim, 180, otimo para deposito de laboratorio, ou qualquer outro ramo comercial. Tratar na Lap Rio Branco — Rua Nova, 370. (23792)

SALA Comercial — Passa-se uma situada à Av. Manoel Borba, 62 — Informações na Joalharia Marvel, na mesma Avenida, diariamente. (23811)

TRASPASSA-SE uma casa na rua Velha, para negocio e residencia. A tratar na rua da Matriz n.º 78 — terreo. (24068)

QUARTO — Aluga-se um, com janela, em casa de familia, a moças ou senhoras de responsabilidade, à rua José de Alencar, 686. (24080)

ALUGAM-SE quartos, à rua da Imperatriz n.º 27 — 2.º andar, desde Cr$ 150,00 até Cr$ 600,00, com bastante agua e luz, situados no centro comercial, proximo de hotel, restaurante e onibus à porta. Ambiente excelente e recomendavel a todos. Não perca tempo, dirija-se ao endereço acima e certifique-se da verdade. (14140)

VENDE-SE uma boa casa, à rua da Alegria, 247. A tratar na rua Amaro Bezerra, 379 — Capunga. (23568)

VENDO as seguintes casas: uma por 400.000,00, facilito ...... 100.000,00; uma por 280.000,00 todas perto da rua da Imperatriz, com João Silva — Imperatriz, 28 — Galeria. (77)

VENDE-SE ou aluga-se: em magnifico local, perto da igreja da Soledade, casa antiga, muito ampla sita à rua Fernandes Vieira n.º 11, a tratar com J. Costa, à Trav. Marquês do Herval, 184, ou pelo fone 7157. (24136)

SANTO AMARO

ALUGA-SE uma casa residencial moderna, quatro quartos, duas salas, dois saneamentos etc, à rua Leão Falcão, 242 (Santo Amaro). Tratar: rua Sete de Setembro, 127. (23595)

ALUGA-SE moderna e confortavel residencia, com telefone, 3 quartos internos e 3 externos, salas, copa, cozinha, terraços, garage e dormitorio, em grande terreno arborizado, sita à Avenida Cruz Cabugá, 764. Chaves no local. A tratar com Monteiro, na Casa Viana Leal. (23839)

CORDEIRO

ALUGA-SE — Uma casa moderna, sala unica, quatro quartos, dois sanitarios, otimo acabamento, à Avenida do Forte n.º 200 (parada do onibus). Aluguel (Cr$ 1.500,00). Tratar: rua do Bom Jesus, 172 — sala 4 — pela manhã. (24181)

ALUGA-SE à 1.ª transversal à esquerda após a Estação Transmissora de Paulo Afonso, sita na Av. General San Martin, no Bongi, com os seguintes comodos: sala unica, 3 quartos, cozinha, 1 WC completo, terraços, oitões livres, jardim e quintal. Tratar no Banco da Produção, à rua da Palma, 272-278. (24129)

ALUGA-SE à rua Teotonio Freire, 252, uma casa, com os seguintes comodos: sala unica, 3 quartos, 1 WC, cozinha, terraço, jardim e quintal. Tratar no Banco da Produção, à rua da Palma, 272-278. (24127)

ALUGA-SE ou vende-se uma casa sita à Travessa Santos Moreira, 221, proxima ao Hospital do IAPETC, com 3 quartos, sala, copa, cozinha, banheiro, 2 terraços, quintal, jardim, oitões livres e toda murada. Aluguel Cr$ 1.200,00. Tratar à rua Duque de Caxias n.º 299 — 1.º, ou na Travessa 10 de Janeiro 121 — Cordeiro. (23452)

ALUGA-SE — A casa n.º 669, à rua Teotonio Freire. Tratar com Edson — Edificio Santa Ana — Rua Nova, 306 — 2.º — sala 201 (23621)

IPUTINGA

ALUGA-SE uma casa, com sala unica, 3 quartos e terraço, à rua Rio Formoso n.º 50 — Iputinga. Tratar na rua Clovis Bevilaqua, 183 — Torre. (24178)

ALUGA-SE confortavel casa recem-construida, transversal na rua Bom Pastor — Iputinga (por traz do n.º 596), com 1 grande sala, 4 quartos, 2 terraços, 2 sanitarios, cozinha e quarto externo. A tratar com Domingos — Armazem União — Rua da União n.º 182 — Fone 3114. (23828)

ALUGA-SE granja no terminal Monsenhor Fabricio — Iputinga, com magnifica casa de morada, dependencias para empregados, estabulo, com 40 argolas e dois hectares de terra. A tratar com D. Anunciada — Av. Ruy Barbosa, 500 (23934)

ALUGA-SE uma casa para familia de fino trato, na 2.ª rua transversal à Av. N. S. da Saude, s/n com 3 quartos, sala, cozinha, sanitario completo, 2 terraços, garage e dependencias para empregados. Tratar no Edificio Sertã — sala 207 — 2.º andar. Chave na referida casa. (23816)

CASA na Iputinga — Vende-se uma boa casa, na rua Aluisio Baltar n.º 39, na Iputinga (Monsenhor Fabricio), com três quartos internos e um externo, dois saneamentos, sendo um completo, dois terraços, garage e quintal arborizado, com fruteiras. Preço Cr$ .. 250.000,00. Aceito negocio com intermediarios. Melhores detalhes com o Sr. Moreira, no Hospital do I. A. P. E. T. C., no Cordeiro, no horario, das 7 às 13 horas. (24155)

VENDEM-SE — Duas casas na Iputinga, com 2 salas, 3 quartos, cozinha, terreno proprio, etc por Cr$ 45.000,00 e Cr$ 55.000,00. Imobiliária Vera Cruz — Edificio Banco Auxiliar do Comercio, salas 21-22 — Fone 7899. (105)

VENDEM-SE duas casas recem-construidas, para pronta entrega na 2.ª rua transversal a Aluisio Baltar, em Monsenhor Fabricio na Iputinga. A tratar com o Sr. Domingos, na casa n.º 638 da mesma rua. (24019)

ENGENHO DO MEIO

VENDE-SE uma casa, sita à rua Antonio Bezerra, 145, com dois quartos, sala unica, cozinha, banheiro, lavandaria, agua e luz. A tratar à rua da Gloria, 197 — apto. 4 (24073)

VARZEA

ALUGA-SE ou vende-se uma casa com 4 quartos, 1 sala, 2 saletas e demais dependencias, com agua e luz, bonde e onibus à porta. A tratar na mesma à Av. Afonso Olindense, 1504 — Varzea. (23995)

GRAÇA

APARTAMENTO nas Graças — Aluga-se o apartamento 4, sito à rua das Pernambucanas, 423. Terraço, sala, 3 quartos internos e 1 externo, banheiro completo, cozinha, WC empregada, lavandaria etc. Tratar à Praça do Mercado 66 — 1.º andar — Fone 7315. Chaves no apartamento 5. (24118)

ALUGA-SE uma casa, com 2 salas, 6 quartos, 2 sanitarios, cozinha a gás, garage, terraços, etc., à rua Anunciada n.º 168 — 1.º. (24087)

EDIFICIO Sylla — Aluga-se apartamento n.º 9, 1 sala, 4 quartos, terraço, cozinha, 2 banheiros, sendo 1 completo, fogão a gás, lavandaria, rua Bruno Maia, 352 — junto Colegio Agnes, preco modico. Chave no apartamento n.º 1. Tratar: rua Conde Boa Vista 839 tel. 3449. (23911)

VENDE-SE grande e importante casa antiga, recuada c/ 28 metros de frente, 140 de fundo, sita em Ponte d'Uchôa. Preço Cr$ ... 1.300.000,00. Facilita-se pagamento. Rua da Soledade, 433 — Mario Uchoa (24205)

CAPUNGA

ALUGA-SE um apartamento com dois quartos internos e um externo, sala unica, cozinha, dois WC, um completo, sito à rua João Ansberto Lopes n.º 79, na Capunga, chaves no andar terreo, para correr e a tratar com Raul, no Cajueiro, lote 2, quadra 58, todos os dias das 12 às 14 horas e aos domingos o dia todo. (24018)

DERBI

CASA ultra moderna, no bairro do Derby — Aluga-se a casa n.º 156, à rua do Canal, esquina da rua Amaury de Medeiros. Otimos comodos, salas nobres, bar Windor, dependencias para empregados, garage, sanitario completo. Pode ser vista a qualquer hora. Informações no local com o sr. H. Mattews, ou na gerencia do London Bank, ou pelo fone 3199. (24174)

DERBY — No Edificio Lillian, à rua Viscondessa do Livramento, junto ao n.º 251, restam alguns apartamentos para alugar. A tratar diariamente à rua Estacio Coimbra n.º 182. (23810)

TORRE

ALUGA-SE confortavel residencia, à rua Vicente Ferreira n.º 101, na Torre, com 2 pavimentos. No andar terreo, com 3 salas, copa, cozinha, quarto externo para empregado, 2 terraços e WC. No andar superior, tem 3 quartos grandes, 1 quarto de banho completo, hall e 1 terraço. Tem entrada para automovel e jardim. Tratar à rua Pio IX n.º 301 — Fone 20328 — Torre. (23985)

APARTAMENTO — Aluga-se na rua José Bonifacio, 616 — 1º com 4 quartos, grande sala unica 2 saneamentos, cozinha, fogão a gás, otimo terraço transporte à porta. Tratar na Movelaria em baixo, ou Edif. S. Gabriel, sala 21 bairro do Recife, das 11 às 12 e 15 às 18 horas. (39)

ALUGAM-SE 4 casas novas, sendo duas na rua Real da Torre junto ao numero 1453 e duas na rua Vicente Ferreira (por traz das primeiras) com os seguintes comodos: 2 pavimentos, no primeiro, 4 quartos, WC, banheiro completo e hall; no terreo salas de visitas e de jantar, terraço, WC, copa, cozinha, quartos para empregados, garage, WC banheiro para empregados, lavandaria, etc. Tratar pelo telefone 9469, com Braulio (22602)

CASAS à Venda — Tenho para venda 2 grandes casas, em estado de ruinas, com magnifico terreno de 40x43. Informações com Silva Ferreira, na rua da Concordia, 339. (24120)

VENDE-SE (bairro da Torre) — Um predio com 2 pavimentos recem-construido, com 5 quartos internos, 1 externo, 3 saneamentos garage, etc., sito à rua José Bonifacio, 543, tratar na mesma, 14 horas em diante. Preço Cr$ 750.000,00. (24105)

VENDE-SE uma casa nova, moderna na Torre, perto da fabrica à rua Izabel de Barros, por Cr$ .. 150.000,00. A tratar no Paissandu' à rua D. Bemvinda n.º 465. (24117)

PRADO

ALUGA-SE uma otima casa residencial, sita à rua Gervasio Campelo, no Prado, com os seguintes comodos: 4 quartos internos, 1 externo, sala unica, copa, cozinha, 2 WC (um completo), 2 terraços garage, quintal murado e jardim. Tratar na Secção de Adm. de Bens do Banco Comercio e Industria de Pernambuco S.A., Agencia Santo Antonio, à rua Siqueira Campos 100, ou à rua João Coimbra, 66

ALUGAM-SE por 2.000,00 e .... 1.200,00 mensais, excelentes e confortaveis casas terreas, a tratar diariamente, das 8 às 17 horas, na Carteira de Administração de Bens do Banco Aliança de Pernambuco.

MADALENA

ALUGA-SE uma casa nova, com dois quartos internos, moveis embutidos, dois sanitarios, sendo um completo, quarto de empregada, terraço, etc., à rua Monsenhor Julio Maria, 343 — Madalena. A tratar na rua Des. Martins Pereira, 211. Chaves tambem no n.º 339 — junto. (24162)

ALUGA-SE predio à rua Bemfica, 1015, com sotão alto, 3 salas, 8 quartos, 4 externos, 2 saneamentos, garage, etc. Tratar: rua do Sossego, 410 — fone 4317. (23855)

MADALENA — Vende-se a casa recem construida, ainda não habitada, à rua Ulisses Pernambuco, junto ao n.º 51, com 4 quartos espaçosos, garage, etc. Tratar à Av. Oliveira Lima, 1046 (defronte ao antigo Quartel da Soledade). (23532)

MAGNIFICA Residencia — Vendo localizada na rua Monsenhor Silva, dotada de otimas acomodações e proxima ao mercado. Informações com Silva Ferreira, na rua da Concordia, 339. (24120)

VENDE-SE excelente casa, em otimo local, terreno nascente, com 500 m2., para negocio rapido, preço antigo, tratar com Pessoa — Monsenhor Silva, 321, diariamente, ou pelo fone 6091, em dias uteis. (24173)

ESPINHEIRO

ALUGA-SE por 1.000,00 mensais, um otimo apartamento e por 800,00 uma ampla sala, a tratar diariamente, das 8 às 17 horas, na Carteira de Administração de Bens do Banco Aliança de Pernambuco. (24164)

ALUGA-SE à familia de fino trato, confortavel residencia, localizada à Avenida Buenos Aires, 95, do lado do nascente, com 3 quartos, sala unica, gabinete, terraços, copa cozinha, garage, oitões livres e toda ajardinada. A tratar na rua Buenos Aires, 144. (129)

ALUGAM-SE casas nas ruas Carneiro Vilela e Senador Pedro Corrêa. Tratar: Mariz e Barros n.º 328 — 3.º andar — Fone 9004. (24106)

ALUGA-SE um palacete, no Espinheiro, à rua Correia ... defronte à Praça do Entroncamento, com dois pavimentos, sendo 3 dormitorios, 2 varandas e banheiro completo no 1.º andar e duas salas, um quarto, cozinha, duas varandas e banheiro no terreo, garage e dependencias de empregados. Preço Cr$ 4.000,00, contrato 1 a 2 anos, fiador comercial. Tratar diariamente, no Edificio Duarte Coelho, sala 604 — 1.º andar — fone 2400. (24043)

ESPINHEIRO — Alugam-se confortaveis apartamentos em fase de acabamento, à rua Vicente Meira, junto ao n.º 92. Tratar com Sylvio, no Largo do Paraiso, 306. (24025)

VENDE-SE à Avenida João de Barros, 1314, uma otima casa com sala, três quartos internos, um externo, dois saneamentos, cozinha e terraços, recuada, com quintal grande. Pode ser corrida diariamente, das 8 às 17 horas. Preço Cr$ 280.000,00. Tratar à rua 7 de Setembro, 328, ou pelo fone 4384. (23195)

VENDEM-SE (2) viveiros para passarinhos. Ver e tratar à Av. João de Barros ns. 2010-2020, com Brito. (23660)

ROSARINHO

ALUGAM-SE grandes e luxuosos apartamentos acabados de construir, com 3 quartos, garage, 2 saneamentos, lavandaria e quarto para empregada, sitos à rua Gomes Matos Junior n.º 116 — transversal à rua Dr. José Maria, no Rosarinho. Tratar no mesmo, apartamento n.º 202, ou à rua Direita n.º 90.

ENCRUZILHADA

ALUGA-SE — Na rua Castro Alves, Encruzilhada, a casa n.º 381, recuada, com 2 salas 4 quartos, sendo um externo, 2 WC, 2 terraços, garage, lavandaria, oitões livres, quintal, etc. Tratar no Banco do Nordeste. (42)

ALUGA-SE uma casa nova, não habitada, bem proximo ao mercado, com 1 saleta, 1 sala grande, 3 quartos, cozinha, banheiro, WC completo, grande terraço, etc., à rua Frederico, 144. Preço Cr$ 2.300,00. Tratar à rua Carneiro Pessoa, 92 — Pina (oitão da igreja à esquerda). (24053)

CASA — Vende-se no coração da Encruzilhada, 3 quartos internos, 1 externo, 2 banheiros, sala de jantar, visita, copa e cozinha, um bom jardim. A tratar com Alcindo Tavares — Banco do Povo — expediente das 12 às 18 horas. (24055)

VENDE-SE na Encruzilhada, predio desocupado, 7 quartos, sendo 2 externos, sala de visita, saleta, sala de jantar, terraço c/ grade, cozinha c/ balcão, dispensa, 2 WC, lavandaria, etc. Lado do nascente. Rua 24 de Junho, 238 — Chaves no n.º 281. (24152)

HIPODROMO

ALUGA-SE na rua Carlos Fernandes, 192 casa moderna, com 3 quartos, salas, quintal e terraço. Tratar com Nylza, no Edificio Almare, sala 704-705 — Fone 7198

ALUGA-SE na rua Martins Ribeiro, com 3 quartos, 3 salas, 2 terraços e saneamento completo. A tratar com Ferrer — Banca Carioca na rua Nova. (23960)

ALUGA-SE uma casa, com 3 salas, 3 quartos, cozinha, banheiro etc., preço Cr$ 1.500,00. Rua Cristovão Jaques, 231. Tratar à rua Carneiro Pessoa, 92 — Pina (oitão da igreja à esquerda). (24053)

CAMPO GRANDE

ALUGA-SE por 1.500,00 mensais, um amplo salão comercial, de esquina, a tratar diariamente, das 8 às 17 horas, na Carteira de Administração de Bens, do Banco Aliança de Pernambuco. (24164)

ALUGA-SE Cr$ 1.400,00 uma casa sita à rua Manoel de Barros Lima n.º 36, em Campo Grande, com três quartos, sala, cozinha, terraço e banheiro. A tratar na rua Sebastião Alves n.º 93 — Tamarineira. (23980)

ALUGA-SE uma casa de três quartos, proximo ao circular de Campo Grande. Tratar à rua Conselheiro Portela n.º 362 (24071)

NA Estrada de Belém, vendo otima casa, com terreno de 23x40 recuada, oitões livres, vendem-se tambem por instituto, preço de ocasião. Tratar com Batalha, Edif. Trianon — sala 107 — 1.º andar. (24100)

VENDO otima casa por Cr$ ... 130.000,00, com três quartos, 2 salas, sanitario e cozinha. Terreno de 8x33, oitões livres e recuada. Tratar com Batalha, no Edif. Trianon — sala 107 — 1.º. (24100)

VENDEM-SE as casas à rua São Felix ns. 242 e 248 — Campo Grande, tipo chalet, com três quartos, duas salas, cozinha, sanitario, agua e luz. Tratar no Edificio Trianon — sala 410, diariamente, das 16 às 18 horas, com Onildo Freire. Negocio sem intermediario. Dão boa renda. (24210)

ARRUDA

ALUGAM-SE por 500,00 mensais, otimas casas terreas, a tratar diariamente, das 8 às 17 horas, na Carteira de Administração de Bens do Banco Aliança de Pernambuco (24164)

ALUGA-SE a casa em reconstrução sita à rua Bom Conselho n.º 521 — Arruda. Aluguel Cr$ 700,00 mensais a quem pagar Cr$ 1.800,00 de bemfeitorias. Tem agua e luz. Tratar à rua do Apolo, 213, com Pires — Fones 9537 e 4564. (23984)

VENDEM-SE casas com terreno proprio, de todos os preços, no Arruda. Tratar com Osorio, rua São Paulo, 295, no Arruda, das 7,30 às 11,30. (22707)

VENDE-SE por motivo de viagem, casa moderna, todo conforto para grande familia, portas, tudo ferro e vidro batido, janelão de abrir, terraços a basculhantes, garage, dependencias de empregados, grande deposito, casa para motor, casa do cachorro. Terreno 12x62. Rua S. Caetano, 28 — Campo Grande, das 12 às 13. (23316)

AGUA FRIA

CASAS em prestações — Setenta mil cruzeiros, e a entrada para a compra de uma boa casa, moderna, recem-construida, com agua e luz, 3 quartos, piso de tacos e mosaico, no aprazivel arrabalde de Agua Fria. Mais informações no Edificio Antonio Barbosa, sala 505. (24206)

BEBERIBE

OTIMA casa — Vende-se uma nova, alvenaria, telha francesa 1ª, estucada, 3 quartos, c/basculhantes, 3 terraços, cozinha, c/ azulejo, WC completo, sala, saleta, quintal grande de 12x40, c/ 3 mangueiras, 6 pés de côcos anões frutificando. Otimo clima, agua e luz. Ver e tratar à Estrada do Caenga, 281 — Beberibe. (24063)

CR$ 250,00 — Alugam-se 2 casas, com sala, 1 quarto, cozinha, a 100 metros dos transportes. Ver e tratar na Vacaria Porto do Gelo, na Av. Central. (24148)

VENDE-SE uma casa recentemente construida, otimo acabamento, ainda não habitada, na Linha do Tiro, em Beberibe, com os seguintes comodos: 3 quartos internos, sala unica, cozinha, copa, terraço e gabinete sanitario. Terreno proprio com duas frentes: sendo uma com 82 e a outra com 15 mts., agua corrente. Preço Cr$ .... 250.000,00. A tratar com Assunção — fone 6511. Chaves na venda junto à ponte. (94)

VENDE-SE casa antiga, c/ 9 quartos, terraços, terreno proprio, murado, 25x50. Agua luz, a 400 metros do onibus. Preço barato, Cr$ 150.000,00. (Facilita-se pagamento). Rua da Soledade, 433 — Mario (24205)

VENDE-SE uma casa no Fundão, estilo funcional, três quartos, sala, saleta, agua e luz, ainda não habitada, baratissimo. Cr$ ...... 130.000,00. Tratar à rua Padre Lemos, 191 — Casa Amarela. (24206)

TAMARINEIRA

ALUGO uma casa à Trav. Conego Barata, com jardim, terraços, 2 quartos internos, copa, etc., .. 1.600,00, com João Silva — Imperatriz, 28 — Galeria. (77)

ALUGAM-SE à rua Joseph Turton, em frente ao Cine Coliseu, 2 casas recem-construidas, a familia de fino trato, com 2 salas, 3 quartos, banheiro completo, copa, cozinha, dispensa, 2 terraços, garage, quarto e banheiro para empregada e lavandaria. Bom quintal. Tratar à rua da Concordia, 317, fone 7632. (23864)

CASAS em Tamarineira — Vendem-se duas casas, com 4 quartos internos, todos com armarios embutidos, 1 quarto externo, 2 terraços, 2 salas, 2 saneamentos, 1 completo, copa, cozinha com armario e balcão. Terreno proprio medindo 15x40. Preço de ocasião. Imobiliaria Vera Cruz — Edificio Banco Auxiliar do Comercio — salas 21-22 — Fone 7899. (105)

VENDO uma casa, com 4 quartos, terreno de 18x30, 175.000,00, casa moderna, com João Silva — Imperatriz, 28 — Galeria. (77)

VENDO na rua Rio Grande do Sul, otima casa, com três quartos, sala unica, terraço, sanitario, um oitão livre, por Cr$ 130.000,00. A tratar com Batalha — no Edif. Trianon — sala 107 — 1.º andar. (24100)

AFLITOS

ALUGA-SE à Avenida Rosa e Silva, uma confortavel residencia, com 2 pavimentos, constando dos seguintes comodos: 2 halls, 2 amplas salas, 2 terraços, 4 quartos internos, 2 externos, 3 saneamentos, copa-cozinha, c/ fogão a gás. A tratar à rua da Aurora n.º 295. (23861)

CASA AMARELA

ALUGA-SE casa ainda não habitada, à rua Conselheiro Pirett, 133 (proximo ao terminal), dois pavimentos, com quatro quartos, sala ampla, cozinha, dois banheiros, um completo, etc. Tratar com Severino Moura, no Banco do Brasil — Agencia Santo Antonio. (24151)

ALUGA-SE casa 38, da Travessa Estacio Coimbra (rua Viscondessa do Livramento), com 3 quartos, sala, cozinha, banheiro, pequeno quintal. Tratar na mesma. (24151)

ALUGA-SE por 1.500,00 mensais, magnifica casa terrea, com sala unica, três quartos internos, um para empregada, lavandaria, etc., a tratar diariamente, das 8 às 17 horas, na Carteira de Administração de Bens do Banco Aliança de Pernambuco. (24164)

ALUGA-SE à Travessa Nova Descoberta, 65 — Casa Amarela, uma casa com os seguintes comodos: sala unica, 2 quartos, cozinha, 1 WC. Tratar no Banco da Produção, à rua da Palma, 272-278. (24135)

(Continua na 23.ª página)

ILEGÍVEL

(Continuação da 22.ª página)

ALUGA-SE — Em Casa Amarela, Casa moderna, saneada, na 2.ª rua particular, transversal à rua Sutubim. Chaves com Waley Paiva na rua Padre Lemos n.º 641. (24144)

ALUGA-SE uma casa, com cinco quartos internos, três salas, três sanitarios, um quarto externo, garage, fogão e aquecedor a gás, copa embutido, terraço e grande quintal arborizado, na Estrada do Arraial, 2783, Casa Amarela. Tratar à rua Floriano Peixoto, 510 (24121)

ALUGO uma casa à rua do Marques, com 3 quartos, sala unica, jardim, entrada para automovel 2.000,00, com João Silva — Imperatriz n.º 28 — Galeria. (77)

ALUGA-SE — Otima casa para familia de tratamento na Estrada do Encanamento, recem-construida, de esquina, muito ventilada e ainda não habitada. Dois pavimentos com terraço sala 4 quartos, 2 sanitarios, sendo um em ... res, dispensa, demais dependencias e grande quintal. Tratar com Marcelo — sala 827, Edif. Santo Albino, Av. Guararapes, fone 7764. (443)

CASA Amarela — Apartamentos — Alugam-se ainda não habitados, na Estrada do Arraial n.º 4237, logo após o mercado. Tratar na Estrada das Ubaias, 74 — Casa Amarela. (23886)

CASA Amarela — Aluga-se com 2 salas, 2 quartos, cozinha e sanitario, Cr$ 1.200,00. Desocupada e pintura recente, na rua "D", n.º 66 — Vila Popular, aberta das 15 às 17 horas. Informações à rua 48 n.º 998 — Espinheiro, ou pelo fone 3425, com Neusa, das 8 às 12. (24145)

CASAS à Venda — Tenho magnifica residencia localizada na rua Conselheiro Nabuco (antiga São João), com 3 quartos, 4 na rua Chavantes (modernas e novas), 2 na Av. Norte, proximas ao terminal de Tamarineira. Informações com Silva Ferreira, na rua da Concordia, 339 (24120)

CR$ 480.000,00 — Casa n.º 336 à rua Bela Vista, frente para nascente, ainda não habitada Cr$ 250.000,00, financiada por instituto. Ver a qualquer hora. Tratar com Alvarenga — Mesbla S.A. (24067)

CASA nova, ainda não habitada no Grupo Residencial Lar Brasileiro, perto do terminal de Casa Amarela, com dois pavimentos, recuada, isolada por um lado, varanda para automovel, bom quintal, sala unica, dois banheiros, sendo um completo e bastante amplo, 3 dormitorios e varanda no 1.º andar. Sanitario, um quarto no terreo, cozinha e lavandaria. Preço Cr$ 2.800,00, contrato por um ou dois anos, fiador comercial. Tratar diariamente, no Edificio Duarte Coelho, sala 604 — 6.º andar, fone 2400. (24043)

OTIMA casa, terreno 15x40 nascente, três quartos, 2 sanitarios, terraço com basculhantes, quarto de empregado, garage, etc., facilita-se o negocio. Tratar com Batalha, no Edif. Trianon — sala 107 — 1.º. (24100)

PARA Rendimento — Vendo 4 apartamentos novos, juntos à rua da Harmonia, em Casa Amarela, com bons comodos, todos alugados, por Cr$ 4.000,00 os 4. Preço de venda: Cr$ 330.000,00. Negocio urgente, com Mota — Rua da Imperatriz n.º 28 — Galeria. (76)

VENDO as seguintes casas: tipo palacete. Uma à rua da Bela Vista, de fino acabamento, com grandes comodos, Cr$ 800.000,00, facilito metade. Uma à rua Nereu Guerra, muito confortavel, Cr$ 630.000,00. Uma à rua Conselheiro Pirett, um encanto, Cr$ ...... 620.000,00 e muitas outras maravilhas. Informações com Mota — Rua da Imperatriz n.º 28 — Galeria. (76)

VENDE-SE uma casa de alvenaria estucada, parede interna, e azulejo, para ramo de padaria ou estiva, sita à Av. Norte s.n., junto ao n.º 7177, perto da Fabrica da Macacheira. A tratar no Hotel Junto da Fabrica com Duda. (23111)

VENDO uma grande casa, na Estrada do Arraial, com 5 quartos internos, 3 externos, garage, grande terreno, 2 saneamentos. Verdadeira pechincha, 430.000,00 com João Silva — Imperatriz, 28 — Galeria. (77)

VENDE-SE em Casa Amarela, uma luxuosa residencia, com pavimento superior. Acabamento esmerado. Duzentos mil cruzeiros à vista e o restante em 18 anos. Especial para familias de fino tratamento. Negocio urgente. Procurar Araujo — Rua Padre Lemos, 191. (24206)

CASA FORTE

ALUGA-SE uma casa na Travessa do Bom Conselho n.º 311, com 1 sala, 3 quartos, banheiro, cozinha, terraço e toda murada. Aluguel Cr$ 1.200,00. Tratar na rua Duque de Caxias n.º 230 — Sr. Antonio Brandão. (23199)

ALUGA-SE uma boa casa, sita à rua do Marques, 98 — Parnamirim. A tratar na rua da Imperatriz n.º 38 — terreo. (23982)

PECHINCHA — Vendo casa moderna, perto do Jardim de Casa Forte, com 3 quartos, sala unica, saneamento completo, cozinha com balcões, 2 terraços sendo um para carro, estucada e mosaicada, oitões livres, grande quintal, etc. Cr$ 220.000,00. Negocio urgente com Mota — Rua da Imperatriz n.º 28 — Galeria. (76)

OLINDA

ALUGAM-SE, por 3.000,00 mensais, otimas casas na Avenida Rio Doce e Av. Candido Pessoa, a tratar diariamente, das 8 às 17 horas, na Carteira de Administração de Bens, do Banco Aliança de Pernambuco. (24164)

ALUGA-SE uma casa, com 4 quartos, garage, 2 sanitarios, etc. a 150 metros da praia, 60 do onibus. Tratar à Av. Rio Doce, 1080 — Av. Rio Doce. (24143)

ALUGA-SE casa à rua Candido Pessoa, 461 — Bairro Novo 100 metros da praia, 3 quartos internos e 1 externo, 2 salas, 2 sanitarios, terraços, garage e oitão livre. Aluguel Cr$ 2.200,00. Contrato por um ano. Chaves na casa anexa com o Sr. Julio. Tratar com Carlos Kurt, Soledade n.º 36. (23839)

ALUGA-SE otima casa terrea, nova, no Patio de São Pedro n.º ... — Olinda, a tratar com Antonio Oliveira, em Daniel Rodrigues S.A. — Patio do Paraiso, 306. Nesta cidade. (23492)

CASAS em Olinda — Vende-se uma à rua Henrique Dias n.º 156, com 2 amplas salas, de visita e jantar, copa, cozinha, 5 quartos, terraço, gabinete sanitario, lavandaria, nova, desocupada, etc., por Cr$ 200.000,00, sendo Cr$ 50.000,00 à vista e o restante a longo prazo. Imobiliaria Vera Cruz — Edificio Banco Auxiliar do Comercio — salas 21-22 — Fone 7899. (105)

CASA à Venda — Tenho situada na Av. Luiz Gomes (antiga Monsenhor Fabricio), a poucos metros da Praça Dantas Barreto. Informações com Silva Ferreira, na rua da Concordia, 339. (24120)

CASA — Aluga-se uma casa nova, com terraço, 3 quartos, sala, cozinha, garage e dois saneamentos. Temporada de setembro a dezembro (inclusive). Junto à Pescaria Rio Doce. Tratar com Dr. Borba — Av. João de Barros 1563. (24139)

CASA em Olinda — Aluga-se uma sita à rua Rio Grande do Norte 989, na Vila Bernardo Vieira de Melo, com 2 salas, 4 quartos, cozinha, WC, terraço, oitões livres e otimo quintal. Tratar na Casa da Vista — Rua da Imperatriz n.º 208 — Recife — Fone 6112 (24111)

CASA em Olinda — Farol. Aluga-se uma na beira-mar, no Farol, com 3 quartos internos, 1 externo, 2 salas, cozinha, 2 saneamentos e oitão livre. Informações à rua da Conceição n.º 78 — Loja. (120)

PECHINCHA — Vende-se na beira-mar, uma casa de taipa, coberta de palhas, com 2 quartos, sala, cozinha, etc., construida em terreno foreiro, situada na praia do Rio Doce, por Cr$ 16.000,00. A tratar com Gerson, à rua do Giriquiti n.º 145 — Boa Vista, nas horas de refeições. (24173)

OLINDA — Aluga-se otima casa de dois pavimentos, à Avenida Beira-Mar n.º 1219. Aluguel 4.000,00. Contrato de um ano. (24162)

PECHINCHA — Vende-se uma casa antiga, com 5 quartos, situada em rua calçada, em otimo local em Olinda, Cr$ 140.000,00. A tratar com Guerra na Rêde Ferroviária do Nordeste, em Cinco Pontas, 7 às 11 e 13,30 às 17 horas, ou à rua do Bomfim, 147 — Olinda. (24015)

VENDE-SE uma casa recem-construida, com 4 quartos, 2 salas, 2 sanitarios, 2 terraços, garage, lavandaria, etc., e 5 lotes de terreno, sendo alguns murados, com dependencias de quintal, no ponto mais central do Bairro Novo, proximo da praia e de onibus. A casa é de esquina. Tratar com Bezerra — Av. Rio Doce, 727 — Bairro Novo. (24166)

VENDE-SE uma casa recentemente construida na Praça Dr. Vitoriano Regueira n.º 519 — Bairro Novo. Tratar na mesma (saita uma entrada antes terminal da Autoviária, à esquerda). (23790)

VENDE-SE magnifica casa, recem-construida, não habitada, otimo acabamento, com 2 salas, 4 quartos, 2 WC, terraço, garage, etc. Tratar: rua Valdevino Vanderlei 80 — principio do Bairro Novo — Olinda. (24103)

VENDE-SE uma casa, em Olinda, na rua Beco das Almas, 118, 2 salas, 2 quartos, mosaicada, cozinha, sanitario e quintal. Terreno proprio. Tratar: Santa Cruz, 114 — Boa Vista. (24094)

PINA E BOA VIAGEM

APARTAMENTOS em Boa Viagem — Recem-construidos. Não habitados. 130 metros da praia. Vendo (4) quatro. Preço Cr$ 550.000,00. Condições: 250.000,00 à vista e 300.000,00 em 10 anos. Tratar com Augusto Eugenio V. Cortes — Edif. Inalmar, sala 503 — tel. 63-18 — Ramal 38 e 45-03, das 10 às 18. (24170)

ALUGA-SE — Em Boa Viagem, à rua Padre Bernardino Pessoa, 303, a 300 metros da praia, um bungalow novo, com ! salas, 3 quartos, dependencias para empregados e garage. Contrato de um ano. A tratar pelo telefone 4338. (24136)

ALUGA-SE confortavel residencia de 2 pavimentos, sita à rua D. Maria Carolina, 345, em Boa Viagem, com os seguintes comodos: 1.º pavimento: 3 quartos, terraço e 1 WC completo. Pavimento terreo, 1 sala, hall, 1 quarto, cozinha, e 1 WC completo. Dependencia para empregados, garage, lavandaria, 1 WC completo e oitões livres. Tratar no Banco da Produção, na rua da Palma, 272-278. (24131)

ALUGA-SE Cr$ 900,00, uma otima casa, c/ 3 quartos, toda forrada, mosaicada e taqueada. A tratar com o Sr. Fram... na rua Carneiro Passos n.º 577 — Pina. (2405.)

ALUGA-SE uma casa na Av. Boa Viagem n.º 4324, com 3 quartos, garage e outras dependencias indispensaveis, a uma familia de tratamento. Tratar no expediente comercial na rua Imperial, 494.

APARTAMENTO — Boa Viagem — Aluga-se otimo apartamento de construção recente, sito na rua dos Navegantes, 26 (junto ao n. 1437, de esquina, com frente livre para o mar, tendo os seguintes comodos: hall de entrada, sala unica, espaçosa e 3 quartos internos, sanitario completo, bom terraço, envidraçado, copa-cozinha, terraço de serviço, com lavandaria, quarto e banheiro de empregada e garage. Muito proximo ao circular de Boa Viagem. Pode ser visto a qualquer hora do dia. Falar no mesmo edificio, apto. 3. (24184)

ALUGA-SE à rua dos Navegantes, 1063 (Corta Jaca), 1 casa c/ três quartos internos, três externos e demais dependencias. Tratar na rua do Livramento, 109 — 1.º andar e aos domingos, à rua dos Navegantes, 1149. (24211)

ALUGA-SE uma casa à Avenida Conselheiro Aguiar, 310 — Pina — entrada pela rua Atlantico. (24123)

ALUGA-SE — Uma casa na Av. Boa Viagem n.º 4324, com 3 quartos, garage e outras dependencias indispensaveis a uma familia de tratamento. Tratar no expediente comercial, na rua Imperial, 494.

ALUGA-SE a casa 1064, à rua dos Navegantes. Tratar na rua do Diario, 96, com Anisio. (23228)

APARTAMENTO em Boa Viagem — Aluga-se otimo, com 3 quartos, 2 sanitarios, quarto de empregados, situado à Avenida Boa Viagem n.º 4364, pelo prazo de um ano. Tratar no Banco Ultramarino das 12 às 16 horas. (23869)

AVENIDA Beira-Mar — Aluga-se frente para o mar, moderno e luxuoso quarto e banheiro, s/ de jantar, cozinha, etc., tudo mobiliado, à casal sem filhos, para temporada de verão, informações com o sr. José Bezerra (Balança de Peixe). Rua Tacaratu' — Travessa da Av. Beira Mar n.º 360 — Pina. (24035)

ALUGA-SE um predio recentemente construido, de esquina, sendo o terreo um otimo ponto para negocio e o primeiro andar com 4 quartos, 1 sala, cozinha, 2 WC e 2 terraços, à Avenida Herculano Bandeira n.º 231 — Pina. A tratar na mesma Avenida n.º 244 (24072)

ALUGA-SE grande e moderno apartamento, com larga frente, para o mar, no Edificio Caiçara, Av. Beira Mar, 888 — Boa Viagem. (24019)

BOA Viagem — Aluga-se à Avenida Beira-Mar, otima casa, cinco quartos, duas salas, banheiro, cozinha, quartos para empregados, lavandaria, garage e quintal. A tratar no Edificio Duarte Coelho — bloco C — 7.º andar, sala 707. (23983)

POR 2.300,00 mensais, aluga-se um moderno e excelente apartamento com quintal, garage e por 1.000,00 alugam-se otimas residencias com sala unica, três quartos, quintal, a tratar diariamente, das 8 às 17 horas, na Carteira de Administração de Bens do Banco Aliança de Pernambuco. (24164)

BOA Viagem — Alugam-se apartamentos com 2 e 3 quartos garage, etc. à rua dos Navegantes n.º 783. Tratar no Cais de Santa Rita 284 (106)

BOA Viagem — Vende-se um edificio com 2 (dois) apartamentos e os seguintes comodos: cada sala unica, terraço, dois quartos, cozinha, gabinete sanitario completo, garage, quarto e gabinete sanitario de empregado, lavandaria jardim e quintal. Preço Cr$ .... 650.000,00 (sem despesas). Rua Petrolina, 19 — paralela à rua dos Navegantes — circular de Boa Viagem. Tratar à rua Antonio Rabelo, 206 — angulo com à rua Clovis Bevilaqua, Torre — fone 28269. (23817)

CASA no 1.º Jardim de Boa Viagem, sita à rua Capitão Rebelinho, aluga-se uma, com 3 quartos internos, 1 externo, copa e cozinha, 2 saneamentos, sala unica, grades de ferro em todos os quartos e muita agua. Tratar à rua Atlantico, 102, Pina, ou Casa Costa Campo — Duque de Caxias, 245, com Newton. (24017)

CASA à Avenida Beira Mar, em Boa Viagem, aluga-se a de numero 2846, a mesma Avenida, com 4 quartos, sala de estar, 2 saneamentos, copa, cozinha e 2 terraços. Tratar à rua das Graças n.º 326 das 7 às 8 da manhã ou das 5 às 7 horas da noite.

CONFORTAVEL casa, sita à rua dos Navegantes, 1607, com agradavel terraço, 3 quartos, dois sanitarios, recuada, com frente toda arborizada de coqueiros, no melhor ponto da praia. Contrato para os meses de agosto até 30 de setembro ou por um ano. Tratar com Nyiza, fone 7198 — Edificio Almare — salas 704-705. (23584)

NA rua Julio Pires — 2º Jardim — Vende-se a casa numero 68, fino acabamento, com dois pavimentos, instalações completas e mobiliadas. Pode ser vista diariamente, das 14 às 17 horas. Facilita-se o pagamento. (24213)

DO primeiro jardim à igreja da Piedade, tenho diversos lotes de terreno para vender, preço de ocasião. Tratar na rua do Diario, 96, com Anisio — Fone 6336. (24214)

PRAIA de Piedade — Para veranear, aluga-se uma confortavel casa, c/ 3 quartos, 2 salas, cozinha, WC, toda cercada de alpendres, etc., n.º 4524. Tratar junto ao n.º 4504. (23541)

VENDE-SE a casa sita à Avenida Herculano Bandeira n.º 394 — Pina. A tratar com Marcelo — Armazem Franco Ferreira. (24055)

VENDE-SE um apartamento, na Avenida Beira Mar, com grande facilidade de pagamento. Tratar com Meira — Rua 1.º de Março, 73 — 1.º — fone 7148. (24215)

VENDE-se uma das melhores casas de Boa Viagem, 2 pavimentos, todos requisitos de conforto, na Avenida Beira Mar. Tratar com Meira — diariamente, das 9 às 10 horas — Rua 1.º de Março, 73 — 1.º — Fone 7148. (24215)

DIVERSOS LOCAIS

ALUGAM-SE diversas casas em São José 2.000,00; Boa Vista 3.000,00; Pina 800,00 e 1.300,00; Afogados 500,00 e 1.200,00; Barro 900,00; Jardim São Paulo 900,00 e 1.500,00; Tegipió 800,00 e 1.200,00; Campo Grande 1.000,00 e 1.200,00; Agua Fria 600,00 e 1.000,00; Fundão 800,00 e 1.200,00; Casa Amarela 900,00 e 1.200,00; Iputinga .. 800,00 e 1.200,00, Trav. da Carioca, 47 — Rua da Praia. (24163)

ALUGA-SE — Otima casa na Av. Flor de Santana n.º 194 (Parnamirim), com os seguintes comodos: quatro quartos internos, um gabinete, ampla sala, copa, cozinha, terraços, WC completo e WC para empregados, um quarto externo e garage. Tratar com Thaler pelo fone 9469. (23306)

ALUGAM-SE — Casas recem terminadas. A tratar na Usina Ceramica do Cordeiro — Rua Eliseu Cavalcanti s.n., transversal da Avenida Caxangá, altura do n. 1512, ou pelos fones 28063 — 28603 e 9368. (23143)

ALUGAM-SE otimos quartos, com refeição, à Avenida Manoel Borba, 71. A tratar pelo fone 4135 e à rua Diario de Pernambuco, 100 — 3.º. Tratar pelo mesmo telefone. (23505)

CASAS à Venda — Estrada dos Remedios — Por Cr$ .... 430.000,00, vende-se uma magnifica casa na avenida, de construção moderna, com otimo terraço para passagem de automovel, ampla sala unica, três quartos internos e dois externos, dois sanitarios sendo um completo, galinheiro blindado, garage, forrada, lavandaria abrigada, otimo terraço na parte posterior, com piso de ceramica, todas as janelas dos quartos com grade de ferro. Olinda vende-se ou aluga-se por .... 1.100.000,00 ou 5.000,00 mensais uma confortabilissima casa para familia de fino trato, constando de dois terraços, amplo salão de estar com janelões de basculhantes, sala de refeições, cozinha com balcão de marmore, três sanitarios sendo um de luxo, dispensa, cinco quartos taqueados e estucados hall e jardim de inverno, amplo dormitorio e garage. Mustardinha: vende-se por 120.000,00 uma moderna e confortavel casa, constando de sala unica, dois quartos internos e um externo, dois saneamentos, cozinha toda forrada, galinheiro, lavandaria e terraço. Terreno: vende-se um otimo terreno à rua 21 de Abril, junto ao n.º 1384, de esquina, medindo 15,00x30,00 por 65.000,00 à vista, a tratar diariamente, das 8 às 17 horas, na Carteira de Administração de Bens do Banco Aliança de Pernambuco (23829)

CASA no Espinheiro e Encruzilhada — Vende-se com pavimento superior, 5 quartos internos, 1 externo, 2 salas, copa, cozinha, 3 terraços, 2 sanitarios, sendo um completo, terreno proprio, medindo 14x32. Preço de ocasião. Facilita-se o pagamento. Imobiliária Vera Cruz — Edificio Banco Auxiliar do Comercio, salas 21-22 — Fone 7899 (105)

GRANJAS — Em Moreno, proximo da estrada pavimentada, em terrenos ferteis, nascentes perenes, pagamento em 3 anos. Tratar: Edificio Seguradora, sala 804. (24172)

COMPRA-SE um predio que tenha todos requisitos de higiene e conforto, que seja em um bom arrabalde, com dois pavimentos, etc. Negocio com o proprietario, quanto o preço, poderá ser de um milhão a mais. A tratar com Dinamerico — Cartorio Pragana. (24165)

GRANJA em Paudalho — Vende-se com 45 hectares, cortada por dois riachos, diversas casas, rio, muita cana, cercada, etc., proximo a estrada pavimentada. Cr$ ..... 450.000,00. Tratar: Imperatriz, 21 — 1.º andar. Pode ser vista a qualquer. (23908)

MUNICIPIO de Carpina — Casa à Venda — Tenho por Cr$ ... 55.000,00, moderna, mosaicada, estucada e toda de alvenaria, localizada à rua Bernardo Vieira, proxima à estação e feira, livre e desembaraçada. Rendendo para aluguel Cr$ 700,00. Informações com Silva Ferreira, na rua da Concordia, 339 — diariamente. (23313)

MUNICIPIO de Carpina — Casa em Carpina — Vendo otima localizada em rua bastante central e dotada de fino gosto. Preço baratissimo. Entrega imediata. Informações com Silva Ferreira, na rua da Concordia, 339. (24120)

SITIOS — Três importantes nas imediações do campo do Santa Cruz — 1.º: 12x280; 2.º: 23x260 e o 3.º: 18x150, vendem-se baratissimos até antes da entrada da energia de Paulo Afonso. Rua das Moças, 524, no Arruda, ou com Madame Carminha, à rua Pereira da Silva n.º 179 — Ladeira do Pareirinha — Agua Fria. (24070)

GRANJAS em Carpina — Aproveitem a oportunidade na margem da estrada pavimentada, topografia do terreno 100%, a partir de Cr$ 57.000,00 até 330.000,00 entrada de 20%, restante em 60 meses, sem juros. Planta e mais detalhes: Imperatriz, 21 — 1.º andar na parte da manhã. (24177)

NA rua Aluizio de Azevedo, vendo otima casa, com três quartos internos, sala de visita, jantar, 2 sanitarios sendo um completo, 2 terraços sendo todo fechado, com basculhantes, garage, com 2 quartos sobre a mesma entrada. Vários terrenos na Estrada dos Remedios, Ilha do Leite, todos nascente e otima granja em Camaragibe, com luz eletrica e agua encanada propria, criação de galinhas, vacas dando leite, piscina, etc. Facilitando-se o negocio. Tratar com Batalha, no Edif. Trianon — sala 107 — 1.º. (24100)

BARATISSIMO — Vendem-se 8 casas e 2 terrenos à Est. dos Remedios, por 330 mil cruzeiros; Agua Fria, 3 casas, por 130 mil cruzeiros. Outros bons negocios. Fazemos hipotecas. Trav. da Carioca, 47 — Rua da Praia. (24163)

OTIMO — Vende-se em Afogados, boa casa, por 70 mil cruzeiros, ... terreno 20x32, desocupada. Outra por 35 mil cruzeiros; Estancia 70 e 120 mil cruzeiros; Campo Grande por 130 mil cruzeiros. Trav. da Carioca, 47 — Rua da Praia. (24163)

VENDO uma casa para rendimento com 4 quartos, jardim, terraço, alugada por 1.200,00. Preço da venda 120.000,00, facilito ... 20.000,00, com João Silva — Imperatriz n.º 28 — Galeria. (77)

VENDO grande casa moderna, com 3 quartos, 2 saneamentos, sendo um completo, cozinha, com balcões, 3 salas, quarto externo, garage, toda estucada e mosaicada, com 25 mts. de frente, bem pertinho do Hospital Infantil e onibus, Cr$ 430.000,00, sendo Cr$ 230.000,00 à vista e o restante em 5 anos. Negocio urgentissimo com Mota — Rua da Imperatriz n.º 28 — Galeria. (76)

VENDO casa moderna, de fino acabamento, na Estrada do Encanamento, perto do Jardim Sulacap, com 3 quartos, sala unica, saneamento completo, cozinha com balcões, otimo terraço, grande jardim etc., Cr$ 255.000,00. Informações com Mota — Rua da Imperatriz n.º 28 — Galeria. (76)

VENDE-SE ou troca-se por propriedade uma linda casa de dois pavimentos, de esmerado acabamento, num dos melhores bairros do Recife, de preferencia na linha norte ou centro, a tratar na rua Jacira n.º 189, em frente à Souza Cruz, em Afogados. (23791)

VENDEMOS as seguintes casas e terrenos: casas, Madalena, uma na rua José Osorio, por Cr$ .... 800.000,00 e outra na rua Monsenhor Silva, por Cr$ 300.000,00 com uma parte financiada, todas duas Areias, moderna, funcional, em grande terreno, por Cr$ 230.000,00. Encruzilhada, por trás do mercado, por Cr$ 130.000,00. Terrenos: em frente ao Caxangá Golf Club, um lote de 15x40, Cr$ 70.000,00, facilita-se 2 lotes na rua da Harmonia, Casa Amarela, junto à igreja. Tratar na Unimol, Cambôa do Carmo, 88 — 1.º — sala 3. (24132)

VENDE-SE uma casa na Avenida 17 de Agosto n.º 2449 e dois terrenos, na Boa Vista. A tratar com dr. Jayme da Fonte, no Edificio Sto. Albino — sala 913. (23952)

VENDEM-SE ou permutam-se urgente, 6 boas casas de alvenaria e agua encanada, na prospera cidade de Gravatá. A tratar: Livramento, 83 — 1.º, ou à rua 19, 279 — Jardim São Paulo. (24068)

VENDA ou Compre rapidamente o seu terreno ou casa, por intermedio da Unimol Ltda., uma das mais antigas e credenciadas empresas imobiliarias do Recife e registrada na Junta Comercial sob o nº 440. Entregar os seus imoveis à Unimol, para venda, significa negocio realizado com rapidez. Rua Cambôa do Carmo, 86 — 1.º andar — sala 5 — fone 6799. (24132)

VENDE-SE uma magnifica propriedade, com 200 hectares, a 3 quilometros da estação de Pombos, cortada pela estrada Pombos-Limoeiro. Agua permanente, toda cercada, 5 casas de moradores, 1 residencia e 2 cocheiras. Preço Cr$ 700.000,00. A tratar com Oliveira à rua Augusta, 813, bairro de São José. (24161)

VENDE-SE palacete, por 550 mil cruzeiros, grande parte pela Caixa; Tamarineira por 140 mil cruzeiros, desocupada, oitões livres; Campo Grande 80 mil cruzeiros e 250 mil cruzeiros. Tenho casas de 90 mil cruzeiros em diante. Vá à Trav. da Carioca, 47 — Rua da Praia. (24163)

TERRENOS

ADQUIRA Lotes — Com agua luz, transporte. Prontos para construção, com varias casas construidas. Ver para crêr: Afogados 60 prestações, desde 480,00. Edificio Seguradora — sala 803. (24091)

ADQUIRA seu terreno na melhor zona da Tamarineira, por preço barato e com facilidade de pagamento. Telefone para 4294 entre 11 e 14 horas e receberá as informações sobre o mesmo. (24029)

CAXANGA' — Terreno com 13,06 de frente e 727 mts.2, de área muito proximo da avenida e em frente ao Golf Club. Tratar com Aragão, fone 3469, à tarde, das 12 às 14.30. (23887)

DOIS otimos terrenos: com 13x37 e 12x30, respectivamente, vendem-se à vista. Edif. Duarte Coelho — bloco B — apto. 1003 — 10.º andar. (22079)

COMPRA e Vendas de Imoveis — Hipotecas e Despachos — Procure Silva Ferreira, na rua da Concordia, 339 — diariamente. (24120)

GRANDES terrenos para industria ou edificio de apartamento com as seguintes áreas 3.633, 3.430 ou 4.081 m2, em terrenos loteado, com três frentes, nas proximidades do Esporte e Internacional. Facilitamos pagamento. Organização Coelho Ltda. — Concordia 143 — 3.º — sala 302 — fone 7230 (tem elevador).

CASAS e terrenos — Vende-se um magnifico predio, de 2 andares, no segundo jardim de Boa Viagem, tendo uma parte pela Caixa. 2 casas no Largo da Paz, conjugadas, com 12x35. 1 casa em Candeias, com terreno de 15x70 na praia, 1 casa de esquina, em São José, para comercio. 1 predio de 3 andares, para rendimento em São José, mais 6 casas em São José. Terrenos: 1 área de 23x60. Outra de 16x37. Outra de 13x25, no Bairro Novo. 20 lotes de 12x27, no Barro a 25.000,00. Informa-se pelo fone 7381. (24056)

ENGENHO à Venda — Vende-se um grande Engenho entre Bonito e Palmares, com 1.600 hectares aproximadamente, com uma mata de madeira de lei, safra de cana montada para moer em setembro deste ano, com acentamento para fazer açucar, distilaria na aguardente cota no IAA, todo movido a água, casa grande com luz eletrica movida a agua, grande plantação de café ja safrejando, 30.000 pés de bananas ja safrejando, cercados, vila de casa com luz eletrica, boi de trabalho, cavalos, etc. Estufa para secagem de açucar no inverno, deposito, etc. Fica distante 8 quilometros da cidade mais proxima. Negócio direto com o proprietario sem intermediario. A' vista e facilita-se o pagamento. Tratar no Edificio Santo Albino — 3.º andar — salas 301 e 302 — Fone 7891.

GRANJAS — Vendemos em Moreno, a 33 quilometros do Recife, e áreas industriais cortadas por rio, com pedreira, otimo barro para tijolo. Pagamento em 60 meses. Edificio Seguradora, sala 804. (237..)

GRANDE loteamento em Beberibe, lotes a partir de 6.000 cruzeiros, sem entrada, pagando apenas Cr$ 100,00 por mês. Adquira logo seu terreno e sua granja. Procurando Silva, na rua Cambôa do Carmo n.º 90 — 1.º. (23196)

JARDIM Nossa Senhora Aparecida — Praia do Janga, logo depois de Rio Doce. Propriedade da Mitra Arquidiocesana de Olinda e Recife. Compre logo o seu lote naquela magnifica praia. Vende-se a longo prazo. Ainda dispomos de excelentes lotes. Corretores à disposição dos compradores. Procure logo o vendedor exclusivo Luiz Lima de Albuquerque — Edificio Amazonas (Anexo) — 6.º andar, sala ... Av. Guararapes. (441)

LOTES — Varios locais, com agua luz, transporte, podendo construir imediatamente: Cordeiro, 60 prestações desde 430,00; Afogados desde 430,00; Boa Viagem desde 600,00; Vista Alegre desde 150,00. Edificio Seguradora, sala 803. (23857)

LOTES — Varios locais, com agua, luz, podendo construir imediatamente: Cordeiro, 60 prestações, desde 430,00; Afogados, desde .... 430,00; Vista Alegre, desde 150,00. Edificio Seguradora — sala 803. (24091)

LOTES em Boa Viagem — Ultimamente Copacabana tem sido denominada de "Capital do Rio de Janeiro", tal a sua expansão, o seu desmesurado crescimento. Boa Viagem está na mesma situação relativamente ao Recife. Em Copacabana outrora só uns visionários adquiriam terrenos; hoje são incontaveis os que se lamentam de não possuirem lá uma faixa de terreno. Compre hoje um lote em Boa Viagem com todas as facilidades de pagamento, para não se arrepender amanhã. Imobiliária Real Ltda — Rua Nova, 306 — sala 201 — Edificio Santana. (23622)

LOTES em Boa Viagem — A Imobiliária Real Ltda., proprietaria do loteamento Santa Luzia, vende com facilidade de pagamento lotes no melhor local desta praia. Completo serviço de urbanização. Façam-nos uma visita sem compromisso. Imobiliária Real Ltda. — Rua Nova, 306 — 2.º — sala 201 — Edificio Santana. (23724)

SENSACIONAL loteamento em Olinda (Bairro Novo), agua, luz, transporte na porta e pagamento em 100 prestações. Avisamos, que tendo em vista o reduzido numero de lotes disponiveis não aceitamos pedidos de reservas. Informações e vendas, à rua Nova, 252, segundo. (Carros à disposição do comprador). (23004)

NA rua Conde de Irajá, vende-se uma faixa de terreno, com ... 1.560 metros quadrados. Tratar à rua do Diario, 96, com Anisio — Fone 6336. (24213)

TERRENOS — Na Avenida Norte a partir de Cr$ 200,00 mensais e sem entrada procure hoje adquirir o seu terreno. Tratar no Edificio Vieira da Cunha, 3º andar sala 320, à rua Floriano Peixoto (antiga Detenção). (43)

TERRENO — Para grande edificio. Vende-se com 3 faces livres, medindo 27x54 (1458 mts.2). Local: Praça Coração de Jesus, do lado do Cine Boa Vista, à rua Dona Bemvinda. Tratar com H. Constantino, à rua 7 de Setembro, 167 — apto. 1, fone 2297. (24208)

TERRENOS — Na praia da Piedade, à beira-mar, com 16 metros de frente, vendemos alguns facilitando o pagamento até 18 meses. Tratar: Edificio Seguradora — sala 804. (24172)

TERRENOS — 10.000,00 a ... 15.000,00, medindo 12x30, em diante: 60 prestações desde 150,00 mensais, perto da feira, igreja, onibus, cinema, lotação e trem. Aproveitem, grande valorização. Rua Barão de Lucena, 165 Jaboatão vendas mesmo nos domingos. Informações: Edificio Seguradora — sala 804 — Recife. (24091)

TERRENO em Casa Amarela — Vendem-se ... um minuto da feira ... Tratar ... Barbosa sala 508, ou na rua Padre Lemos, 191. (24206)

TERRENO — Vende-se um, com 23 hectares, com duas nascentes dágua, em Beberibe, dividindo com a propriedade "Dois Unidos". A tratar com Assunção, fone 6311. (94)

TERRENOS em Piedade — Vendem-se 2, a 250 metros da beira-mar, um fazendo esquina, com a futura avenida. Negocio urgente. A tratar à rua Barão de Lucena, 377 — Jaboatão. (24038)

TERRENOS nos Aflitos — Espinheiro e Madalena. Temos otimos a preços de ocasião, com facilidade de pagamento. Imobiliária Vera Cruz — Edificio Banco Auxiliar do Comercio, salas 21-22 — Fone 7399. (105)

TERRENOS — Para industria granja, loteamento e construção. Tratar com H. Constantino — Rua 7 de Setembro, 167 — apto 1 fone 2297. (23516)

TERRENO — Vende-se 1 hectare a 62 rectares a 30 quilometros do Recife — Ruy Camara — 1.º de Março n.º 75 — 1.º — fone 7148, ou Matias de Albuquerque, 39 — 2.º andar. (24094)

TERRENOS para edificio de apartamento, com área de 2.200 m2., servindo tambem para grande residencia, na entrada da antiga Ilha do Leite, 60 metros de frente para uma praça, pronto para construção. Facilitamos o pagamento. Organização Coelho Ltda. — Concordia, 143 — 3.º — sala 302 — Fone 7230 (tem elevador).

TERRENOS — Valorize o seu dinheiro comprando um terreno, nas proximidades da luxuosa séde do Esporte Clube do Recife, cuja construção já está em andamento pagando apenas 30% de inicial e o restante até 5 anos. Tratar na Organização Coelho Ltda. — Concordia, 143 — 3.º — sala 302 — Fone 7230.

VENDE-SE otimo terreno de 41 ... por 30 mts de fundo denominado lote n.º 4, à rua Arnaldo Paulo Santos, em Boa Viagem entrada à Avenida Beira-Mar n.º 4090, com vista para o mar. Tra... no Edificio Sulacap sexto andar sala 6.. (11..)

VENDEM-SE 3 terrenos no Prado esquina com a rua Carlos Gomes e um motor Brawett 23 Engine mode 623A, RPM, 2.000 Max. com bomba dagua anexa. Tratar telefone 42-57 e 28-600 (23715)

VENDE-SE ou permuta-se por casas ou apartamentos nesta cidade uma grande propriedade na cidade de Bonito, com 1.600 hectares coberta de matas, 2 grandes rios correntes, um grande açude, uma fabrica de farinha de amido com tanque de decantação centrifica, etc., uma turbina inglesa nova, terra muito boa para café, cana e plantações de mandioca. A vista e facilita-se o pagamento. A tratar no Edificio Santo Albino — 3.º andar — salas 301 e 302 — Fone 7891.

VENDEM-SE 2 otimos lotes em Piedade, medindo 12x30 cada sendo um frente para beira-mar e outro para a avenida, 800 mts. depois da igreja e 4 no Ibura, ... 10x25 mts. cada. Preço de ocasião. Facilita-se o pagamento, sem intermediario. Tratar: fone 7065 — Rua das Flores, 77 — 2.º — sala 3. (24077)

VENDEM-SE dois lotes de terrenos de 10x30 cada, no Ibura. Preço Cr$ 10.000,00 cada. Tratar à rua da Fundição n.º 220 — 1.ª transversal da rua do Lima. (23851)

VENDEM-SE otimos terrenos no Rosarinho. Um na Madalena, medindo 15,00x25,00, proprio, 2 lados murados, com agua, luz, junto de uma boa casa e a 100 metros do calçamento, por Cr$ 130.000,00. Tratar com Nelson no Edif. do Banco Auxiliar do Comercio — 2.º andar — sala 24. Fone 7254. (24056)

VENDE-SE ou troca-se magnifico lote de terreno situado na rua da Harmonia, em Casa Amarela, a 100 metros da Estrada do Arraial, com vinte sete metros de frente e quarenta de fundo e uma area quadrada de 1.200 metros. Prestando-se bem para colegio, edificio, fabrica, etc. Informações: rua Nova, 252 — 2.º. (23004)

VENDE-SE um lote de terreno 12x39, no Torreão, Encruzilhada, por Cr$ 130.000,00. Tratar na rua da Palma, 417. (24137)

VENDO otimos lotes de terrenos, em Nova Descoberta e Beberibe a começar de oito mil cruzeiros, com entrada de 10% e sem entrada. Tratar com Batalha, no Edif. Trianon — sala 107 — 1.º. (24100)

NEGOCIOS A VENDA

ATENÇÃO — Vendem-se barato diversas peças de um salão de beleza e parte de um atelier e passa-se a casa, prestando-se para qualquer ramo de negocio. Ver e tratar na mesma, com urgencia. Motivo viagem. Rua da Concordia 591 — Atelier São José. (23966)

BAR — Vende-se o Bar e Restaurante "Estrela", fazendo bastante movimento. Moveis e utensilios novos. Motivo o dono não poder estar à frente. A tratar no mesmo — Cais José Mariano 425 Boa Vista. (23909)

CONSULTORIO Medico — Trespassa-se o ... e vendem-se os moveis da ... instalações e material ... do (inclusive ...). Tratar no Edif. Duarte Coelho, sala ... Bloco C.

C... to. Tratar das 16 horas em diante ... no Edif. "Ao Anel de Ouro" — sala 25 — 2.º andar — Rua Nova n.º 200. (23823)

FARMACIA — Vende-se uma localizada em Jaboatão, na rua principal, com armação semi-nova. Negocio urgente. A tratar à rua Barão de Lucena, 377 — Jaboatão. (24038)

MERCEARIA — Otima colocação e pouco capital, negocio urgente e vantajoso. Rua José Barbosa de Lira, 117 — Vila São Miguel — Afogados. (23719)

MERCEARIA — Compartimento mercado, otima colocação, negocio vantajoso e pouco capital. A tratar à rua Velha n.º 1.. — Boa Vista. (24113)

MERCEARIA — Vende-se na Vila São Miguel. Tratar à rua Diario de Pernambuco, 107 — 1.º — com Pires. (24134)

MERCEARIA — Vende-se, fazendo grande apurado, tudo pelo valor dos moveis. A tratar com Nilson, na Otela — Sulacap — sala 118 — 1.º. (24081)

OPORTUNIDADES! Para comprar, vender e permutar: estabelecimentos comerciais, industrias e imoveis, procure Nilson, na Otela — Sulacap, sala 118 — 1.º — fone 7306. (24081)

OTIMO ponto comercial, na feira do Arruda, servindo para qualquer ramo, com residencia incluso e aluguel antigo. Ver e tratar na Av. Beberibe n.º 1345. (23703)

OFICINA — Vende-se ou troca-se por imoveis uma moderna e bem aparelhada oficina para consertos de automoveis. Ver e tratar no Cais José Mariano n.º 430. (24109)

POR motivo de viagem — Vende-se uma Mercearia, conjugada com Bar e Carvoaria, tendo grande comodo para familia. Ver e tratar na rua do Principe n.º 724. (23933)

POR motivo de viagem, vende-se uma Mercearia, com a casa, fazendo grande negocio. A tratar à rua Volta do Mundo n.º 72 — Pina. (23883)

PADARIA — Vende-se, margem da linha, toda mecanizada, entrando com 150.000,00, restante em prestações de 5.000,00 mensais. A tratar com Nilson, na Otela — Sulacap — sala 118 — 1.º. (24081)

POR motivo de viagem — Vende-se uma Mercearia, com a casa, fazendo otimo negocio. A tratar à 2.ª rua do Areial n.º 60, bem perto da praia — Pina. (23782)

POR motivo de viagem — Passa-se um ponto do Bar "Cadê Você", Milagres — Olinda. Rua Augusto Ramos n.º 21. A tratar no mesmo. (23842)

TRASPASSA-SE um otimo local para negocio no antigo Cinema Guanabara, Av. Beberibe, defronte ao n.º 1745. Tratar com Gabriel. (23820)

URGENTE — Acabando com atelier, vendem-se 2 maquinas Singer, sendo uma c/ motor, todas quase novas, por preço de ocasião. Tratar na rua da Concordia, 916. (23885)

VENDE-SE um otimo negocio, por Cr$ 30.000,00. Ver e tratar à Praça Maciel Pinheiro n.º 354. (23097)

VENDEM-SE urgente diversas peças de um salão de beleza e parte de um atelier, tudo novo e barato, como tambem passa-se a casa. Ver e tratar à rua da Concordia, 591. (23843)

VENDE-SE uma fabrica de moveis, ou suas maquinas, constando de serra de fita, tupia, desempenadeira, torno circular, lixadeira e uma maquina de soldar. Tratar à Av. Caxangá n.º 298 — Zumbi. (23981)

VENDE-SE uma Lavandaria bem movimentada, na Av. Beberibe, 1432 — Arruda, com feira à porta, prestando-se tambem para outro negocio. Ver e tratar na mesma. (23801)

VENDE-SE um otimo Bar e Restaurante, bem afreguezado, na rua da Guia, 183 e uma boa pensão, com 10 quartos, na rua Direita. A tratar no Bar 183. (23887)

VENDE-SE o Bar-Restaurante São Jorge, à rua Velha, 136. Motivo do proprietario ir viajar. Preço de ocasião. Negocio urgente. (24041)

VENDE-SE uma Barraca, no Bairro Novo, Olinda. A tratar à rua Primeiro de Março n.º 73 — 1.º andar. (24096)

VENDE-SE uma Mercearia, em otimo ponto de esquina, à Av. Beberibe, 2696 (Fundão), com os seus utensilios: cofre, balança Dayton, etc. A tratar na mesma. (24032)

EMPREGOS COMERCIAIS

ATENÇÃO — Estamos precisando de uma escriturária para os Livros Fiscais e C/Correntes — .. 2.000,00. Uma datil-correspondente com redação própria — 2.300,00. Um auxiliar de Contador, que esteja cursando o 2.º ou 3.º anos — 2.800,00. Uma datil-faturista com pratica comprovada — 1.800,00. Uma steno-datilografa com conhecimentos de inglês — 4.000,00. Um ... para materiais eletricos — 1.... Um correspondente de ... com bastante pratica — 3.000,00. Agencia de Empregos Guararapes — Edificio Banco Comercio ... Pernambuco ... (24149)

(Conclue na 24.ª pagina)

ILEGÍVEL

Pequenos Anuncios

(Conclusão da 23.ª página)

AUXILIARES — Precisam-se de alguns com bastante conhecimento de peças de automoveis "Ford", "Chevrolet" e de outras marcas. Escrever, de proprio punho, para Neco, na posta restante deste jornal, indicando idade, estado civil e empregos anteriores. (23859)

AUXILARES — Precisamos com urgencia dos seguintes: 4 rapazes com pratica de escritorio, de datilografos a escriturario, de ... 1.600,00 a 2.2500,00, uma auxiliar para Diario e Razão, 2.000,00; 3 senhoritas para auxiliar de escritorio com pratica, 1.600,00; um correspondente portuguès-inglês ... 3.000,00; uma steno-datilografa ... 2.500,00; uma habil datilografa ... 2.000,00; uma auxiliar contabilidade 2.900,00; um mecanografo ... 3.000,00; um chefe de vendas ... 5.000,00. Organização Coelho Ltda. — Concordia, 143 — 3.º — sala 301.

AUXILIARES de Escritorio — Precisam-se de contador e de outros auxiliares, com conhecimento geral de serviços de escritório. Escrever, de proprio punho para Tec, na posta restante deste jornal, indicando habilitações, idade, estado civil e empregos anteriores. (23858

BOA Oportunidade — Grande empresa desta cidade, precisa-se duma datilografa-correspondent, que seja competente e tenha boa aparencia. Dá-se preferencia a quem tenha bom conhecimento do idioma inglês. Paga-se bom ordenado inicial. Cartas de proprio punho para Mauricio, na posta restante deste jornal, dando idade, estado civil e referencias. (104

EMPREGO — Precisa-se de uma pessoa que tenha conhecimentos gerais do serviço de tipografia, em sua parte externa chamado "serviço de rua". Oferecemos ordenado até Cr$ 8.000,00 (oito mil cruzeiros). Tambem se aceita socio que disponha de pouco capital e deseje um pró-labore certo. Só interessa quem conheça perfeitamente o ramo. Cartas com esclarecimentos para: Alfredo José da Silva — Rua da Imperatriz n.º 22 — 2.º andar. (23902)

MOÇA clara, precisa-se boa presença, inteligente, trabalho externo. Ordenado 1.600,00. Barão São Borja n.º 90 — apto. 23. (23901)

MECANICO — Soldador — Encanador — Precisa-se de um mecanico, um soldador e um encanador, especializado. Tratar em Almonda Irmãos S.A., à rua da Paz n.º 82 — Afogados. Favor só se apresentar tendo competencia. (24033)

MARCENEIROS — Precisam-se. Tratar à Estrada de Belem 451 — Campo Grande — Recife. (24047)

PRECISAM-SE de bons tiradores de leite que tirem no minimo 60 litros de leite em 2 horas, para trabalhar em vacaria, na Granja Pedacinho do Céu — Avenida General Manoel Rabelo n.º 4942 — terminal de Sucupira. (24004)

PRACISTAS — Precisamos de praticos, ativos e conhecedores do ramo de café e derivados do milho, temos clientela feita. Procure à Estrada de Belem, 1300 — Campo Grande. (24039)

PRECISA-SE de auxiliar de balcão de sorveteria. Rua das Flores 133 — Sorveteria Perola. (23872)

SOCIO — Tradicional casa de comercio, aceita um socio, com o capital minimo de 600 contos, quem tiver e quiser trabalhar envie referencias para Sigilo, neste jornal. (9)

VIAJANTE — Importante firma desta praça precisa de um, idade 25.35 anos, que seja bom vendedor, exigindo-se boas referencias. Cartas para Viajante-Ativo, posta restante deste jornal. (24016)

VENDEDORES — Importante firma especializada em vendas de tecidos para homens, pelo sistema de crediario, procura pessoas idoneas e trabalhadoras. Paga-se excelente comissão. Tratar à rua da Palma, 295 — 4.º andar — sala 420 — Edif. Sael. (24033)

EMPREGOS DOMESTICOS

AMAS — Precisam-se de uma para cozinha e outra para arrumação, à rua Conde da Boa Vista n.º 1100. (24135)

COZINHEIRA — Precisa-se de uma para casa de pequena familia, que durma no emprego, que seja solteira e que tenha referencias. Paga-se Cr$ 300,00 mensais, tratar na rua da Estrela n.º 107 — Casa Amarela ou na rua de Rangel n.º 140, com o Sr. Pedrosa. (24009)

COZINHEIRA — Precisa-se à rua Capitão Rui Lucena, 79, apartamento 1, oitão da Escola de Quimica, na rua D. Bosco, fogão a gás. (24032)

COZINHEIRA — Precisa-se de uma que entenda do serviço, à Avenida Rosa e Silva n.º 403. (24115)

COZINHEIRA — Precisa-se de uma, competente, à Avenida Beira-Mar n.º 1682 — 2.º Jardim — Boa Viagem. (23977)

COPEIRA-Arrumadeira — Precisa-se de uma, à rua Miguel Couto, 41 — Derbi.

COZINHEIRA — Precisa-se de uma boa cozinheira. Tratar: Patio do Terço n.º 106. (24179)

COZINHEIRA e arrumadeira — Precisa-se para familia americana. Tratar à Avenida Conselheiro Aguiar, 1352 — Boa Viagem — Cartuxo Jardim. [illegible]

COZINHEIRA — Precisa-se de uma competente para duas pessoas. Otimo ordenado. Exigem-se referencias. Rua do Sossego 316. (23995)

COPEIRA-Arrumadeira — Precisa-se de uma urgente, pessoa de 25 a 35. Exigem-se referencias e pratica no serviço. Tratar pela manhã, das 8 às 10. Rua Conde de Irajá, 257 — Torre (proximo do cinema). (24134)

EMPREGADOS — Precisam-se de um rapazola até 18 anos, para sitio e mandados e uma senhora até 35 anos para o residencia de um cidadão. Rua das Moças, 524 — Arruda. (24070)

EMPREGADA — Familia de tratamento, precisa de uma boa paga-se bem. Tratar: Rua da Palma, 450.

LAVADEIRA — Precisa-se de uma que seja competente, que apresente referencias e more de preferencia perto do bairro da Boa Vista. Paga-se bem. Tratar na Avenida Visconde de Suassuna n.º 141 esquina com rua Gervasio Pires. (23999)

LAVADEIRA-Engomadeira — Precisa-se de uma urgente. Exigem-se referencias e competencia. Tratar somente pela manhã, das 7 às 9. Rua Conde de Irajá, 257 — Torre (proximo do cinema). (23967)

PRECISA-SE de uma ajudante de cozinheira. A tratar à rua Porto Carreiro n.º 122 — Derbi — entrada em frente ao Colegio Americano. (24005)

PRECISA-SE de uma empregada, para cozinha. Tratar à Avenida Beira Mar, 1170 — 1.º Jardim. (24118)

PRECISA-SE de uma moça ou senhora honesta, ativa, desembaraçada, que saiba ler e escrever e contar bem as quatro operações, para trabalhar numa propriedade rural, dá-se preferencia as que queiram aprender a dirigir automovel para maior facilidade do serviço. A tratar: Avenida General Manoel Rabelo, 4942 — Tegipio. Terminal do onibus de Sucupira. (24114)

UMA moça velha e desamparada deseja encontrar casa de familia de fino trato para dirigir e fazer serviços dentro de suas possibilidades. Carta neste jornal à M. D. (24006)

AUTOMOVEIS

AUTOMOVEL — Vende-se um carro de passeio Ford 1938 com 4 portas, 85 HP, em otimo estado de conservação. Ver e tratar à rua Imperial n.º 1032 — Fone 6788. (23900)

AUTOMOVEL — Compramos, vendemos, trocamos e facilitamos — rua da Concordia 123-330 — Recife (217)

AUTOMOVEL Ford — Vende-se um, em perfeito estado de conservação, modelo 37, 85 HP. Ver na rua 19 n.º 536 | Tratar no Edif. Santo Albino — sala 109 — 1.º. (24073)

BARATA Ford Conversivel — Vende-se uma tipo 41, com pintura, forro, capota nova, toda parte mecanica a qualquer prova completamente equipada, com radio, pneus faixa branca, farol de estrada e demais acessorios. Ver e tratar na rua da Concordia, 483. (23906)

CAMINHONETE 1952, tipo lotação, fabricação francesa, capacidade nove pessoas, com porta traseira, servindo tambem para transportar carga, possante economico, motor quatro cilindros. Vende-se preço barato. Avenida Visconde Suassuna, 607 — telefone 26-79. (24012

DODGE 1949 — Vende-se ou troca-se com facilidade de pagamento. A tratar à rua Joaquim Nabuco, 344 (Capunga). (24062)

FARGO — Caminhonete caçamba modelo 1952, vende-se ou troca-se com facilidade de pagamento. A tratar à rua Joaquim Nabuco, 344 — Capunga. (24062)

JEEP 1953 — Quase novo, vende-se urgente pela melhor oferta, base Cr$ 140.000,00. Ver à rua da Concordia — Posto Shell. (23973)

JEEP Willys — Tipo "Marinete", ano 51, semi-novo, forro, pintura, maquina "ok", ideal para propaganda politica. Ver e tratar c/ Alexandre — Palma, 295 — terreo. (24112)

KAISER 50 — De luxo, em otimas condições, usando oleo 40, forrado de nylon e faixa branca. Vende-se ou troca-se por auto menor. Tratar com Jorge, à rua da Aurora, 225, ou das 12 às 14 horas, à rua Real da Torre, 712. (24054)

MOVEIS — Vendem-se armarios de imbuia, com prateleiras e portas de vidro corrediças; balcões expositores com prateleiras com suportes regulaveis de metal; divisões de imbuia com balcão e porta de vai-e-vem. Tratar com o Sr. Campos, à rua da União, em frente ao numero 23. Favor tocar a campainha. (121)

LOTACAO — Vende-se uma Ford F-3 1951, correndo em otima linha. Tratar na Av. Cruz Cabugá n.º 347 (defronte da PRA-8). (23992)

LOTAÇAO Chevrolet 3.100 — Vende-se ou troca-se c/ facilidade de pagamento. A tratar à rua Joaquim Nabuco, 344. (24062)

OTIMO Negocio — Vende-se uma caminhonete Ford F-1, modelo 1951, semi-nova, toda equipada com radio mundial. Ver e tratar com Lourenço na firma Fonseca Irmãos — Rua Barão da Vitoria, 201. (2103[illegible])

STUDEBAKER Champion 48 — Vende-se com facilidade de pagamento. Falar com Mattos à rua Gervasio Pires, 439 — das 11 às 13 horas. (23798)

FRIZO — Gratifica-se a quem encontrou um porta dianteira de Oldsmobile 37, perdido provavelmente em Mangueira. Entregar à rua das Flores (Fabrica de Carimbos). (24180)

VENDE-SE uma caminhonete GMC ano 1951, em perfeito estado de conservação. Facilito pagamento. A tratar: rua do Gazometro n.º 60. (23519)

VOLVO — Vende-se um, semi-novo, usando oleo 30, forro, pintura e rodagem novos, a tratar diariamente, das 8 da manhã às 3 da tarde, à rua da Concordia, 420. (23796)

VOLVO 1951 — Semi-novo, c/ radio e faixa branca, vende-se ou troca-se com facilidade de pagamento. A tratar à rua Joaquim Nabuco n.º 344 (Capunga). (24062)

VENDE-SE um automovel fabricante "Standard" 8, modelo 1947. Tratar com Celso, na Avenida Marquês de Olinda n.º 199. (23848)

VENDE-SE um Kaiser Junior, modelo 1951, em bom estado. A tratar na rua da Baixa Verde, 57 com Edilson. (23905)

VENDE-SE um carro Standard Vanguard 1949, maquina nova, pneus semi-novos, placa 12.545. A tratar na Praça Brahma Chopp. (24020)

VENDE-SE ou troca-se por um automovel, uma casa mista, nova, com 2 quartos, 2 salas, cozinha, sita à rua Manoel Gonçalves da Luz, junto ao n.º 272, na Mustardinha. Onibus na porta, a tratar à rua 21 n.º 291, no Jardim São Paulo — Areias. (24207)

VENDE-SE Cr$ 50.000,00, um onibus 2.ª classe, trafegando na linha de Varzea, queimando oleo 40. Ver e tratar na rua Rufino Manoel Caetano, 79, com Farias, em frente à Produção Animal — Cordeiro. (24124)

ONIBUS — Vende-se marca Chevrolet, carrosserie CAIO, modelo 1949, 1.ª classe, linha de Sucupira. Tratar com Samico — Augusta, 691. (24122)

VENDE-SE otimo carro Angila 1945, todo recondicionado, em estado de novo, por Cr$ 40.000,00. Ver e tratar: Cambôa do Carmo, 68 — 1.º — sala 5, com o Sr. Gildo. (24212)

CAMINHÕES

CAMINHÕES — Precisamos contratar caminhões para transporte de rachões e pedras britadas, pagamos frete imediatamente. Organização Coelho Ltda. — Concordia, 143 — 3.º — sala 302 — Fone 7250.

REFRIGERADORES

REFRIGERADOR à Venda — Aceita-se proposta para venda de um refrigerador comercial, usado, com seis portas e cinquenta pés cubicos. Ver e tratar no Patio do Terço n.º 109. (24170)

REFRIGERADOR — Vende-se um refrigerador Westinghouse americano, com 8 1/2, com pouco uso. Ver e tratar na rua Paissandu 243. (24176)

REFRIGERADOR — Vende-se um, Westinghouse, 6.5 pés, em bom estado de conservação e funcionamento. Preço: Cr$ 8.500,00. Negocio urgente. Ver e tratar à rua dos Prazeres, 311, ou pelo telefone 3802. (24000)

GELADEIRA — Vende-se por motivo de viagem, otima geladeira, com 5 anos de garantia e com apenas 6 meses de uso, p/ Cr$ 13.500,00. Tratar diariamente depois das 14 horas, à rua Artur Gonçalves n.º 46, em frente do mercado da Madalena. (24130)

VENDE-SE um refrigerador Leonard; em perfeito estado de funcionamento. Tratar na rua Passo da Patria n.º 222-B. (32)

VENDE-SE um refrigerador Philips, semi-novo, c/ garantia, por motivo de viagem. Tratar c/ D. Maria José — Rua Direita, 48 — Fone 6567. (24093)

MOVEIS NOVOS E USADOS

E Baratissimo — Vende-se um lindo radio mundial, com olho magico, pelo preço unico, Cr$ ... 1.400,00. Tratar na rua Imperial, 624. (24022)

MOVEIS Usados — Compram-se moveis de toda esperie utensilios domesticos, maquinas de costura, etc. Pagamento imediato, telefone para 2477 e chame Eduardo. (313)

MOVEIS de Aço — Para copa e cozinha, fino acabamento em duco branco. Alfredo Ferreira Filho — Praça Joaquim Nabuco 173. A' vista ou pelo crediario. Fone 6522. (212)

MOVEIS — Vendem-se cama Patente, casal, colchões, cadeiras de junco, mobilia para quarto casal, com 11 peças, em sucupira, armario e lavatorio, com pedra marmore e espelho antigo, cofre novo, violino Tranquillo Cianini, preço de ocasião. Carlos Fernandes, 290 — Hipodromo. (24147)

MOVEIS — Vende-se por motivo de viagem, todos os moveis de uma casa de casal, com apenas 10 meses de uso, por Cr$ 12.800,00 tudo. Tratar na rua Artur Gonçalves, 46, em frente ao mercado da Madalena, diariamente depois das 11 horas. (24130)

MOBILIA de Solteiro — Moveis finos, de estilo, com 7 peças, armário grande desmontável, vende-se à rua Conde da Boa Vista 1573 — apto. 201. (23992)

MOVEIS Usados — Compram-se pelos melhores preços. A tratar com o Sr. Azevedo, à rua da Conceição, 18 ou pelo fone 6090. (401)

MOVEIS — Vende-se, por motivo de viagem, um quarto p/casal, com 5 peças, colchão de molas, com pouco uso. Ver e tratar na rua da União, 471 (Pensão Vitoria), quarto 15, das 12 às 13 ou nos domingos, pela manhã. (24043)

PARA familia de fino gosto, vende-se uma sala e um quarto em pau martim, estilo dinamarquês Luiz XV. Tratar: rua da Concordia, 943 — 1.º andar. (23743)

RADIO-Victrola RCA, 9 valvulas, 2 alto-falantes de 12", movel escuro, estilo Chipendale, alto luxo, vende-se com pouco uso. Cr$ 20.000,00. Rua Clovis Silveira Barros, 59 — 1.º — Parque Amorim (Entroncamento). (23833)

SALA de jantar, com 11 peças, em imbuia maciça, por Cr$ .. 5.000,00. Dormitorio completo, com 7 peças, do mesmo estilo e a mesma madeira, por Cr$ 7.000,00. 1 guarda-roupa, para solteiro, por 800,00, 1 bureau por 700,00. Preço de ocasião. Aceita-se contra propostas. Rua Jardim n.º 29 — Patio Floriano. (23895)

SALA de Jantar — Vende-se uma estilo "Chipendale", fabricada no Rio, imbuia maciça, poucos meses de uso, preço modico. Ver e tratar à rua da Conceição, 99 — Boa Vista. (23903)

URGENTE — Na rua Tabira, 251, oitão dos Bombeiros, transversal de João de Barros, vende-se um guarda-roupa, de imbuia, com 3 divisões e espelho proprio, para casal e outros moveis que agradam. (24007)

VENDE-SE uma sala de jantar e um guarda-roupa, moveis de S. Paulo, semi-novos. Ver à rua do Hospicio, 382 — 1.º andar. (24040)

VENDE-SE — Uma sala de jantar completa, semi-nova, estilo colonial, um quarto de solteiro completo Chipandale e 2 guarda-roupas semi-novos, imbuia e sucupira. Tratar à rua Gomes Matos Junior n.º 116 — transversal à rua Dr. José Maria — apartamento n. 202.

VENDE-SE um refrigerador "Crosley", 7 1/2 pés, importado, com dois anos de uso. Uma sala de jantar e um conjunto de sala de estar, estilo rustico. Um fogão Ultra-Gás, 3 bocas. Negocio urgente. Rua Rosa da Fonseca, 64 — bairro de Casa Amarela. (24126)

MAQUINAS

ATENÇÃO — Vende-se uma maquina Singer J. A., de bobina. à Av. Tapajós, 143 — Vila Tamandaré (por traz da igreja Santa Luzia) — Estancia. (23969)

COMPRESSOR — Vende-se um completo americano, semi-novo, Cr$ 6.000,00, uma bicicleta Monark, semi-nova, para menina, Cr$ .... 2.000,00. 24 telhas Brasilite. Estrada de Belem, 301 — Campo Grande — Urgente. (24027)

MAQUINA de Costura — Vende-se uma maquina de costura de pé, de marca National Rotary. A tratar na rua Frei Cassimiro n.º 220 — Santo Amaro — Vila 13 de Maio. (23979)

MIMIOGRAFO — Na rua das Calçadas n.º 224, vende-se um. (9)

MAQUINA Zeiss — Vende-se uma camera fotografica nova ultimo modelo Zeiss Ikon-Contaflex, com lente Tessar 2.8, com adaptação para flash electronico equipada com bolsa de couro e cinco filmes. Preço Cr$ 11.500,00. A tratar com Sr. Geraldo, fone 2093, durante expedientes normais dos dias uteis. (23978)

MAQUINAS de Sapataria — Vendem-se em perfeito estado 2 maquinas de apalazar, 1 balancim uma de granpear (Fekima), uma de pontiar, uma de chanfrar, uma do 7 instrumentos e uma de abrir afendido. (24167)

MAQUINA Singer — Vende-se uma. Perfeito estado. Ver e tratar: Estrada do Arraial, 3990 — 2.º — apto. "A" — Casa Amarela. Negocio urgente. (24203)

MOTORES — 2 semi-novos, fabricação inglesa, marca Campbell, força de 10 1/2 HP, Rotação de 430 R.M., a oleo Diesel. A tratar com Valentim, à rua da Praia, 21. (24097)

OTIMA Oportunidade — Vende-se um projetor cinematografico, 16 m.m., de fabricação italiana, marca Ducatti, com apenas 2 meses de uso. Tratar com Aleixo, no Banco do Povo. (24153)

PROJETOR 16 M/M. — Vende-se Kodack do ultimo modelo, com pouco uso particular, sonoro ou silencioso. Acompanha transformador de 1.000 watts e carretel de 1.600 pés. Edificio Sertã — 1.º andar ou fone 7119. (24138)

MERCURY 39 — Forro e pintura recentes, otima maquina. Vende-se a tratar no Departamento de Assistencia Hospitalar, com Feitoza. (24013)

MAQUINA Cil, para Otica, vende-se uma semi-nova. Ver à rua Larga do Rosario n.º 234. (23513)

OTIMA Oportunidade — Excelente para documentação da atual campanha eleitoral, vende-se uma camara fotografica alemã de fina qualidade, com pouco uso, modelo Zeiss Super Ikonta, para filme 120 tirando 11 fotos, contador automatico de fotos com bloqueio evitando [illegible], lente Tessar azul 1:2,8, obturador Compur, visor telemetrico acoplado e equipada com "flash" americano Kalart, filtros e para-sol. Preço Cr$ .... 12.000,00, facilitando-se parte do pagamento. Tratar à rua 5 de Novembro, 209 — Afogados, parte posterior do Grupo Amaury de Medeiros. (24101)

URGENTE — Acabando com atelier, vendem-se 2 maquinas Singer, sendo uma c/ motor, todas quase novas, por preço de ocasião. Tratar à rua da Concordia, 916. (23335)

VENDEM-SE tornos mecanicos novos e usados. Tratar em Renda Priori & Cia. Rua Padre Muniz 127 — Telefones 6977 6025

VENDE-SE uma maquina eletrica Singer, portatil nova. A tratar com Teresinha à rua do Imperador, 207 — 4.º andar. Fone 7002 (Edificio Nassau). (23880)

VENDE-SE maquina costura Elna, uma de datilografia Underwood e liquidificador Arrow. Ver e tratar à rua Passo da Patria, 130 — 1.º andar. (24003)

VENDE-SE — 1 gerador Delco Remé, 12 v., de motor Diesel; 1 maquina de furar de 1/4 a 3/4 Well. Rua Santos Moreira n.º 37 — Cordeiro. (23956)

VENDE-SE um beneficiador de algodão, com duas maquinas Continental, prensa, motor de força, etc., inclusive 8 armazens grandes uma casa de residencia e um terreno 12 hectares. A tratar na rua Conde da Boa Vista, 1234. (23157)

VENDE-SE um transmissor americano "General Eletric", modelo BC-375-E para 150 watts de saida com 3 gavetas de sintonia, nas seguintes frequencias: 6.200 a 7.700 — 7.700 a 10.000 e de 10.000 a 12.500 Kc's. Usa V. F. O., acompanha livro para manutenção do mesmo. Procurar Wilson C. Morais — PY7ABD. Preço Cr$ 17.000,00. Rua Padre Ibiapina, 56 — Tegipio. (24014)

VENDEM-SE maquinas Singer. A tratar com José L. Pessoa, no expediente da tarde. Rua Visconde de Goiana, 305 — Boa Vista. (24046)

VENDE-SE uma maquina de costura (Maravilha). Semi-nova. Tratar à rua Laurindo Leão n.º 24 — Vila Uchôa — Barro. (24036)

VENDE-SE uma maquina Singer de 3 gavetas, semi-nova, e uma eletrola Philco. Tratar à rua Imperial, 897. (24074)

VENDE-SE uma registradora eletrica National, 4 somadores 5 gavetas, semi-nova, imprime nota e coupon. A tratar à rua Direita, 48 — Fone 6567. (24093)

PIANOS

PIANO — Vende-se um piano, em otimo estado de conservação, cêpo de metal, cordas cruzadas, dois pedais. Ver e tratar à rua do Sol n.º 97 — Olinda. (23971)

PIANO — Vende-se ou aluga-se um piano francês, para principiantes, tipo pequeno, caixa de jacaranda. Avenida Caxangá, 112. (23976)

PIANOS — Auto-Pianos, harpas etc., consertos em geral, autentico material, inovação de tecnica moderna pelo sistema [illegible] credenciado profissional Natanael Pessoa. Rua Vidal de Negreiros n.º 204, sobre Patio do Terço — fone 6950.

VENDE-SE um piano Carl Schell barato, por estar em uma garage, à rua da Harmonia, 191. (23354)

VENDE-SE um piano alemão, marca F. Hundt Sohn Stutgart. Rua da Matriz n.º 140 — Boa Vista. (24110)

VENDE-SE um piano de afamado fabricante, cordas cruzadas, cêpo metal, tambem uma sanfona, 80 baixos, ambos em otimo estado de conservação. Rua do Hospicio 382 — 1.º andar. (24040)

ESCOLAS E CURSOS

ALEMAO, inglês, francês, contabilidade, lecionados pelo prof. Ruiz. Em grupo Cr$ 125,00 mensais. Conversação, tradução. Inscrições até 31/8. Tratar à rua da Aurora, 295. (24209)

ALEMAO, inglês, francês, contabilidade, lecionados pelo prof. Ruiz. Em grupo Cr$ 125,00 mensais. Conversação, tradução. Inscrições até 31/8. Tratar à rua da Aurora, 295. (24209)

ARTIGO 91 — Turmas femininas à tarde e masculinas à noite em inicio, preparando alunos para os exames de fevereiro de 1955. Aulas diarias, curso intensivo todas as materias. Melhores informações: Escola Tecnica Modelo — Av. Manoel Borba n.º 198 — 1.º andar. (84)

A Escola "D. Bosco", à rua Imperial, 897, mantem internato para crianças de 4 a 9, tambem semi-internato. Ainda um eficiente curso de taquigrafia e materias avulsas. Prepara e acompanha alunos do ginasial. Curso noturno para adulto de ambos os sexos. (24074)

CURSOS Dantas Barreto — Matematica, Português, Latim, Francês, Inglês para Concursos. Aulas individuais ou em turmas. Rua Conde da Boa Vista n.º 100. (23822)

ESCOLA de Datilografia Royal do Derby — Esta escola mantem curso rapido de Datilografia a preços modicos. Dispõe de otimo material e metodo eficiente. Aulas diurnas e noturnas. Rua Jener de Souza, 947 — Derby (proximo à Faculdade de Medicina). Diretora [illegible]

ESTENO-Datilografos — Preparem-se para um bom emprego. Estude no Instituto D. Pedro II — Real da Torre, 375 — Madalena. (24045)

ESCRITURARIOS — Para colocação em Bancos, Institutos, Escritorios, etc. Prepare-se no Instituto D. Pedro II — Real da Torre, 375 — Madalena. (24045)

EMPREGOS Diversos — Estude Matematica Comercial, Contabilidade, Correspondencia, Estenografia e Datilografia. Instituto D. Pedro II — Madalena. (24045)

ESCOLAS Militares — Admissão Cadetes, Naval, Aeronautica, Esa. Metodo conforme Diretoria Ensino Militar. Curso: Quatro meses. Cel. Hollanda — Riachuelo (Vila Sto. Antonio). (23252)

ENGLISH — Professor americano, cursos na American University Washington, iniciando turmas e aulas privadas. Conversação, correspondencia comercial, etc. A tratar das 18 às 21 horas, Arthur H. Smith — Edificio Ruth, apto. 30, Travessa do Veras — Praça Maciel Pinheiro. (24099)

MR. & MRS. GAMELL'S — English Lesson Classes — Edificio Antonio Barbosa, 3.º andar — sala 319. Mr. Fred A. Gamell e Mrs. Gamell comunicam a abertura de seus cursos da lingua inglesa em aulas individuais e coletivas. Mrs. Gamell will receive foreign pupils who wish to learn Portuguese rapidly and perfectly. Horario: 8 às 12 e 14 às 20. (22027)

O melhor passaporte para o seu emprego e um diploma da Escola Remington. Faça imediatamente sua inscrição em nossas 15 aulas de Datilografia — Taquigrafia — Correspondencia Comercial e ingles. Escola Remington — Rua Nova, 259 — 1.º — Recife. Não tem filial. Diretora Crysolitha Bittencourt (539)

DIVERSOS

ATENÇÃO — Avisamos aos senhores agentes de ampliações, que vamos inaugurar no dia 1 de setembro, na rua da Imperatriz n.º 257, um atelier de ampliações. (24082)

AVICULTORES Caseiros. Iniciem seu plantel adquirindo galinhas New Hampshire do primeiro ciclo de postura, produtos garantidos da Granja Galo de Ouro. Informações pelos telefones 4004 e 23600. Vendas na Granja e nas feiras do Parque Amorim e Avenida Norte, a partir de quarta-feira. (24202)

GALINHAS — Especiais para mesa. Gordas, cornudas e sadias. Produto sem rival da Granja Galo de Ouro. Encomende, hoje, para receber amanhã, já abatidas e bem tratadas. Informações pelos telefones 4004 e 23600. Breve entrega de franguinhos de 3 meses. (24202)

AGRADEÇO a D. Vital a grande graça alcançada em favor do meu esposo. Irene Noronha. (24171)

AGRADEÇO de coração a D. Vital a grande graça alcançada. Maria Noraldina. (24171)

ATENÇAO — Pedro de Souza, alfaiate, avisa aos seus amigos e fregueses que mudou sua alfaiataria para rua da Detenção n.º 85, Edificio Vieira da Cunha — sala 134 — 1.º andar onde espera contar com a cooperação de todos. (21070)

ALGUEM lhe deve? Promissorias, Duplicatas, Vales, tudo enfim que represente valor. Advocacia geral, Dr. Isaias Rubinsky — Edificio Vieira da Cunha — sala 127 — 1.º andar — Rua Floriano Peixoto n.º 85. (24080)

A São Judas Tadeu, agradece Jose do Carmo de Magalhães, a segunda graça alcançada. (23937)

ALUGA-SE um bom deposito em otimo local, com duas frentes, entrada para caminhão, prestando-se para deposito, oficina e agencia de transporte. Trata-se com Antonio Oliveira, em Daniel Rodrigues S.A. — Patio do Paraiso, 396 — Nesta cidade. (24092)

AOS Pobres — Consultas aos melhores medicos e medicas especialistas na cidade, a Cr$ 50,00. Radiografias. Exames de Sangue, fezes, urina e outros a preços populares. Extração de dente sem dor, Cr$ 25,00. Obturação Cr$ 25,00. Serviço Bandeirante — Edificio Trianon — 4.º andar — sala 401, desde 8 horas da manhã. (23004)

ATENÇÃO! Calculos, arquitetura, construções? Faça hoje mesmo o orçamento sem compromisso. Edif. Duarte Coelho — sala 130 — Bloco C. (22079)

ARTIGOS Regionais — Tudo do norte no Ponto Chic — Imperatriz, 69. (23205)

ABELHAS — Vendem-se colmeias e nucleos de italianas e urucu à rua da Regeneração 427 — Agua Fria — Fone 8950 (14)

ATENÇAO Revendedores — N. Bezerra avisa aos revendedores de joias e relogios que acaba de receber grande partida de relogios, brincos, transelins e medalhas de ouro. Tudo a preços de grosso. Vendas exclusivamente a vista porem, muito mais barato. N. Bezerra — Rua da Palma, 29 — 2.º andar, salas 210-211 — fone 7680 (65)

DONAS de Casa — Resolvam seu problema de mesa, encomendando, hoje, para receber amanhã, galinhas especiais, já abatidas e bem tratadas. Produto sem rival da Granja Galo de Ouro. Informações pelos telefones 4004 e 23600. Venda de exemplares vivos nas feiras do Parque Amorim e Avenida Norte, a partir de quarta-feira. (24202)

BLUSAS — Acabamos de receber um completo sortimento em ponto de cruz e cruz e crivo. Casa das Blusas — Avenida Manoel Borba, 90 — fone 4696. (23579)

BATEDEIRA de Bolo — Liquidificadores, centrifugas, enceradeiras da renomada marca Walita. A' vista ou pelo crediario. Alfredo Ferreira Filho — Praça Joaquim Nabuco, 173 — Fone 6522. (212)

BOLOS de Noiva — Primeira Comunhão — Aniversario e novidades para 15 anos. Flores e enfeites de goma, preços especiais, salgadinhos e doces. Mme. Enezia Cardoso — Praça Maciel Pinheiro, 342 — 1.º — Casa Arte. (143)

BOLOS de Noiva — Primeira Comunhão — Aniversario e novidades para 15 anos. Flores e enfeites de goma, preços especiais, salgadinhos e doces. Mme. Enezia Cardoso — Praça Maciel Pinheiro, 342 — 1.º — Casa Arte. (23575)

COFRE — Vende-se um proprio para banco ou joalharia tamanho 1.90x690. Ver à rua Larga do Rosario, 234. (23513)

CASTANHA de Caju — Compra-se qualquer quantidade, rua do Apolo n.º 155 — Recife (66)

COCO Anão — Tipo gigante Nyor Gardeng. Produção até 400 nozes enxertos de mangueiras. Sapotis, abacateiros, jambos, kaki do Japão, caju' todo ano e grande variedade de outras fruteiras. Tudo na Chacara das Rosas — Rua das Moças, 521, no Arruda, com A. Pessoa de Sá Irmão. (24076)

DISCOTECA — Vende-se com mais de mil discos semi-novos, maior parte musica classica. Grande seleção de Chopin e Beethoven em albuns. Muito barato. Edificio Sertã, 1.º andar ou fone 7119. (24136)

FAQUEIROS — Em prata ou de aço inoxidavel da marca Wolf. Lindissimos modelos. A' vista ou pelo crediario. Alfredo Ferreira Filho — Praça Joaquim Nabuco 173 — Fone 6522. (212)

FOGOES — Diversos modelos a gas carbono, querosene, gasolina, lenha ou carvão. Wallig — Philips — Mipa ou Fael. A' vista ou pelo crediario. Alfredo Ferreira Filho — Praça Joaquim Nabuco, 173 — Fone 6522 (212)

HARPA e Suplemento de Sião — Compram-se ofertas a "Harpa" — posta restante deste jornal. (23854)

HOSPITAL das Bonecas — Mudou-se para travessa dos Martirios n.º 31 — São José. Entender-se com o sr. A. Lopes. (Especializou-se no sul do país). (23907)

TRANSPORTE de Caminhão — Contrata-se transporte permanente, caminhão, serviço ceramica, durante seis meses. Tratar no Edif. Seguradora — sala 223.

TRABALHOS em Renascença — Aceitam-se encomendas de colchas, toalhas, blusas, mantilhas, etc. "Encarrega-se de enxovais para batizados, casamentos e vestidos de 1.a comunhão. Não solicita dinheiro adiantado. Serviço garantido. Rua Conde da Boa Vista 1234 (1267)

ENGENHEIROS — Livros de Engenharia, caixa de desenho linear com 20 peças, em niquel, reguas de calculos etc. Carlos Fernandes, 290 — Hipodromo. (24147)

JOIAS Empenhadas — Compra-se e faz-se qualquer negocio com as cautelas de penhor da Caixa Economica. Procure Alderedo Farias, das 11 às 12 e das 17 às 19 horas na rua Diario de Pernambuco n.º 90 — 3.º andar.

MOTOCICLETA Monark — Vende-se uma, com urgencia. Maquina nova, um mês de uso, ainda não matriculada, Cr$ 15.000,00. A tratar com Rubens, no Armazem Caboclo — Escritorio — Rua Duque de Caxias, 340-350. (24031)

MATERIAIS Usados — Trilhos, eixos de aço, polias, consolos, mancais, etc. vendem-se na Usina Ceramica do Cordeiro Limitada. Rua Eliseu Cavalcanti s/n — transversal da Avenida Caxangá, altura do n.º 1512 — fones 28063 — 28603 e 9568 (21359)

DATILOGRAFA — Faz serviços avulsos. Copias de trabalhos literarios, oficios, cartas, páginas de livros a publicar, etc. Rua Carlos Fernandes, 290 — Hipodromo. (24147)

OLHOS, Ouvidos, Nariz e Garganta consulta a Cr$ 50,00 aos melhores especialistas da cidade, [illegible] — Tratamento Serviço Bandeirante — Edificio Trianon — 4.º andar — sala 401, desde 8 horas da manhã (23004)

OVOS da Raça New Hampshire — Vendem-se para Incubação. Tratar à rua do Lima, 231. (24039)

OBESIDADE, magreza, defeitos do corpo, rugas, pelos, verrugas, massagem médica facil. Ginastica — Instituto Busch — Praça Maciel Pinheiro, 384 — 1.º andar.

PLANTAS de oliveira enxertadas, com dois anos importadas da Itália, aceita-se encomenda para qualquer quantidade. Tratar em Renda Priori & Cia. — Fones 6025 e 6977

PEDRAS Britadas — Vendemos de todos os tipos, tratar na Organização Coelho Ltda. — Concordia, 143 — 3.º — sala 302 — fone 7250.

RADIOS — Radiolas e Refrigeradores: GE — Philips — RCA Victor — Standard Electric — Os mais lindos modelos. A' vista ou pelo crediario. Alfredo Ferreira Filho — Praça Joaquim Nabuco, 173 — Fone 6522. (212)

RELOGIOS? Consertam-se com perfeita garantia. Movelaria Aliada — Livramento, 25. (22079)

SAUDE. Obesidade, Magreza, Raquitismo, Asma e Prisão de Ventre. Massagem e Ginastica medica — Instituto Fisioterapico — Praça Maciel Pinheiro, 384 — 1.º. (333)

BORDADOS — Risca-se, amplia-se, diminui-se. Carlos Fernandes, 290 — Hipodromo. (24147)

TORNE-SE mais bela, solicitando a presença de Angelo, que lhe fará: limpeza de pele, massagem revigorante, mascara de vitamina, mascara embelezadora, sobrancelhas, maquilage, etc. Escrever para Angelo — posta restante deste jornal. (24024)

VENDE-SE um fogão a gás, semi-novo, com 3 bocas, em perfeito estado. A tratar à rua Santo Elias, 409 — Espinheiro. (23880)

VENDE-SE — Fogão "Paterna", semi-novo, de luxo, com 3 bocas e forno queimando querosene ou gás oleo, revestimento a agatha nas cores azul e branco. Rua Baixa Verde, 179 — Derbi. (24028)

VENDE-SE uma cadela Cooker Spaniell, com 4 meses. Rua do Hospicio, 332 — 1.º andar. (24040)

VENDE-SE tudo que pode ter uma casa de um casal, por motivo de viagem, tais como: louças, panelas, camas, galinhas, etc. Tratar diariamente, depois das 14 horas, à rua Artur Gonçalves n.º 46, em frente ao mercado da Madalena. (24129)

EDITAL

Tendo se extraviado o conhecimento original de n. 31 (Trinta e um), emitido pela agencia de Rio Grande do Sul, referente ao embarque naquele porto de 40 (quarenta) fardos c/charque de bovinos, marca MS, pesando 3.122 quilos, efetuado pela Cia. Swift do Brasil S/A., no vapor BURY V/3 entrado neste porto no dia 11 do corrente e descarregados para o armazem n. 9 das Docas, onde se encontram, e não obstante ser o conhecimento à ORDEM, os volumes acima serão entregues aos srs. Ayres Sons S/A., caso não haja reclamação relativa à propriedade ou penhor do citado conhecimento, durante 3 (três) dias a contar da presente data, de acôrdo com o artigo 9 (nove) do Decreto n. 19.473 (dezenove mil quatrocentos e setenta e três), de dezembro de 1930 (mil novecentos e trinta).

Recife, 20 de agosto de 1954.

Agencia Nacional de Navegação, Ltda. (78)

IOFOSCAL
O fortificante indicado para as crianças em idade escolar

ATENÇÃO

Precisa-se de corretores para a Capital e de inspetores para as diversas zonas dos Estados, de idoneidade e capacidade comprovadas, para a venda de grande área situada dentro dos limites do quadrilátero em que será localizado o futuro Distrito Federal, no Estado de Goiás. Trata-se de cidade de traçado moderno, em fase final de registro nos termos da lei, de clima ameno e que conta com todos os recursos naturais e condições para uma grande metropóle. Os candidatos deverão apresentar-se pessoalmente ou por carta á

CIA. FILADELFIA DE INVESTIMENTOS "C.F.I."

Av. Ipiranga n.º 1.248, 10.º andar, Conjunto 1.007 — S. Paulo

(235)

ILEGÍVEL

DEVOLUÇAO DE CHIPRE A' GRACIA

ATENAS, 21 (U.P.) — 20 policiais e mais de 40 manifestantes resultaram feridos durante uma manifestação em que se exigia a devolução da ilha de Chipre á Grecia. Os policiais, de casse-tête em punho, impediram aos manifestantes de marchar contra a embaixada britanica. A policia, para restabelecer a ordem, teve que lutar mais de duas horas contra a multidão que lhe sacudia pedras.

Onibus da companhia de transportes de Atenas — de propriedade britanica — foram atacados durante a frustrada marcha que começou depois que mais de 100.000 pessoas assistiram a uma reunião pública, na Praça da Constituição, um grupo de atenienses, que realizava outra manifestação de protesto, apedrejou o consulado e o Instituto Cultural britânico. Os manifestantes foram impedidos pela policia de atacar os edificios inglêses em Salônica. As manifestações foram organizadas, em toda a Grécia, ás 6 e 30 da tarde, pelo comitê Pannelenico de Chipre, com a permissão governamental.

As reuniões coincidiram com o pedido, feito pelo govêrno grego ás Nações Unidas, para que autorizem um plebiscito em Chipre, afim de permitir á população da ilha decidir, por si mesma se deseja a união com a Grécia.

FUNDAMENTOS DA DOUTRINA PERONISTA

BUENOS AIRES, 21 (U.P.) — Falando á imprensa, esta manhã, o presidente Peron deu a conhecer os fundamentos da doutrina nacional. Um dos principios assinala que «todos os americanos serão considerados compatriotas dos argentinos». «A doutrina estabelece, disse, que a «politica internacional argentina se orienta para a integração e a união dos povos e nações da América, sobre a base inviolável do mais absoluto respeito pelas soberanias das nações que formam o continente». Na ação politica internacional, a nação argentina se baterá pela «libertação dos povos escravizados e em particular pelo desaparecimento total das colônias na América».

«A doutrina peronista — acrescentou o presidente — contém principios relativos á segurança e defesa nacional, assinalando que «a defesa do continente, contra as agressões estranhas, deve realizar-se atendendo, essencialmente, á defesa do território nacional e do povo argentino». Manifestou que as fôrças armadas da nação deverão capacitar-se «na órdem para cumprimento dos compromissos internacionais da nação, em matéria de segurança coletiva e na medida que consulte os interesses e objetivos próprios da nação».

E' BOM SABER QUE...

. . se obtem um bom sabão fazendo derreter em banho-maria os restos de sabão comum e acrescentando-lhe um pouco de glicerina.

... a carne cozida ficará mais tenra se durante o cozimento se acrescentar á agua em que cozinha, algumas gôtas de aguardente.

. . pode-se atenuar o cheiro do alho e torná-lo mais digestivo mergulhando-o alguns instantes em água fervente antes de acrescentá-lo á salada.

. os copos e as vasilhas de vidro ficam limpissimos se lavados com água e vinagre.

.. as laminas das facas, levemente enferrujadas, podem ser limpas usando uma cebola crua e fazendo depois a lavagem das facas com água fria.

... depois de ter empregado o ralador para ralar casca de laranja ou de limão, poderá limpá-lo perfeitamente ralando um ou dois tabletes de açucar.

. as manchas de gema de ovo em tecidos se tiram lavando a parte manchada em água fria e enxaguando sempre com água fria. A água quente fixa a mancha.

... as manchas de azeite em tecido lavavel são tiradas da seguinte maneira: esfregue a mancha com sabão, a sêco, e depois deixe de mólho em água limpa por doze horas.

... as folhas de chá podem ser aproveitadas, depois de usadas para fazer o chá para limpar os tapetes. Esfregando as folhas no tapete êle ficará limpo e terá as suas côres reavivadas.

O MAIOR PRAZER

O maior prazer que conheço é praticar uma ação boa, ocultamente e deixar que a descubram por acaso.

CHARLES LAMB

Teatro MARROCOS

HOJE 3 Sessões HOJE

VESPERAL ás 15 horas e SOIRÉE ás 19 e 21 horas

CANDIDA ROSA

Companhia de Comedias BARRETO JUNIOR

O SOLAR DOS URUBUS

de Paulo Magalhães

AGORA EM 3.ª DIMENSÃO (sem óculos)

com «vedete» portuguesa Candida Rosa

Amanhã 2.ª feira Amanhã em virtude do sucesso !

O SOLAR DOS URUBÚS ás 20,30 horas

Cadeira Numerada 15,00
Cadeira Lateral 10,00

COMBATE A' ESPIONAGEM COMUNISTA

WASHINGTON, 21 (U.P.) — O presidente Eisenhower promulgou, hoje, três das seis novas leis sancionadas pelo Congresso, para combater a subversão e espionagem comunistas. Pelas novas leis, pode-se: 1 — Obrigar testemunhas a comparecer ante comissões do Congresso ou ante os tribunais federais para prestar declarações contra traidores, sabotadores e espiões; 2 — Impor penas mais rigorosas a quem der asilo a fugitivos da lei; 3 — declarar delito toda violação da liberdade sob fiança.

Quanto á primeira dessas leis, acrescenta-se que as testemunhas terão imunidade quando prestarem declarações incriminatórias. Essa medida dirige-se aos que invocam a quinta emenda da Constituição para negar-se a prestar declaração. As pessoas que recebam imunidade federal terão de declarar por força, pois em caso de negar-se poderão ser processadas por desacato.

A imunidade tem de ser dada pelos tribunais federais e não pelo secretário da Justiça, como tinha requerido Eisenhower. Entre as leis que, todavia, não promulgou o primeiro magistrado, está uma «extra», pela qual se despoja o Partido Comunista de todos os direitos legais e nega os serviços do govêrno aos sindicatos ou empresas que estejam infiltradas pelo comunismo.

NAO ESTAO DISPENSADOS DE ASSINAR PONTO

RIO, 21 (Meridional) — Vargas não concordou com a dispensa da assinatura do ponto pelos servidores públicos que foram a Roma, como representantes do Brasil, participar do Primeiro Congresso Mundial das Congregações Marianas, a realizar-se entre os dias . e 8 de setembro próximo.

Um pedido nesse sentido foi-lhe endereçado pela Confederação Nacional das Congregações Marianas, tendo sido o mesmo encaminhado ao DASP para apreciação. Manifestou-se aquele órgão contra o pedido e o seu parecer foi aprovado pelo presidente da República.

PRESOS NOVOS COMUNISTAS

RIO, 21 (Meridional) — Mais nove agitadores comunistas foram presos, quando faziam propaganda subversiva na Estação da Central do Brasil, ontem, á noite. São êles: Silvia Grabois, Rute Pereira dos Santos, Clara Zilberstein, Roberto Nikoliki, José Padilha Sodré, Lucio Rabelo de Abreu, Agostinho Machado de Oliveira, Rildo Paraiba Marques e José de Oliveira Ser . a. Dois dêles, Silvia Grabois e Rute Teixeira dos Santos, já haviam sido detidas no dia anterior, sendo postas em liberdade, depois de autoadas.

COMPANHIA NACIONAL DE NAVEGAÇÃO COSTEIRA

— Patrimonio Nacional —

NAVIOS PARA O NORTE

ARASSU' (Cargueiro) — Esperado a 28, para: Cabedelo e Natal.

NAVIOS PARA O SUL

ITAIMBE' (Paquete) — Esperado a 5.9.»., para: Maceió, Salvador, Rio de Janeiro, Santos, Rio Grande e Porto Alegre.

Informações com o agente:

EDWALDO B. NEVES BAPTISTA

Avenida Alfredo Lisboa - Edif. COSTEIRA - Telefone 9214

Secção Fretes

Um programa que tem o endereço certo dos pernambucanos ausentes e saudosos.

DE SEGUNDA A SÁBADO ÀS 07,20 na

RÁDIO CLUBE DE PERNAMBUCO

PATROCÍNIO DAS Casas Costa Junior

TECIDOS EM GERAL - LIVRAMENTO, 110 - RECIFE

PRA-8 em ONDAS MÉDIAS DE 720 KCS. ONDAS CURTAS DE 6015 E 11865 49 E 25 MTR. RESPECTIVAMENTE

UM PROGRAMA DO NORTE QUE COBRE O BRASIL — ESCUTEM E ESCREVAM PARA "PERNAMBUCO VOCÊ E MEU"

O METAL NO MOBILIARIO

O metal sempre constituiu otimo recurso na composição de interiores. E já o encontramos nos moveis antigos, nos quais era empregado para assegurar a solidez dos mesmos. Mais tarde tornou-se elemento decorativo e teve emprêgo consideravel na Italia na Espanha, durante a Renascença. O ferro foi empregado em gonzos e como elemento decorativo. Na França o bronze e o cobre foram largamente usados em ornamentação.

Hoje o ferro, o aço e o cobre são empregados correntemente e constituem, com a madeira, o elemento básico de nossos interiores. Servem de suporte para moveis ou para a armação de certas cadeiras e poltronas.

Nos moveis, oferecem a grande vantagem de permitir uma limpeza perfeita (e ocupam pouco espaço); nas poltronas, fá-las mais leves, tiram-lhes o aspecto pesado.

As primeiras cadeiras de tubos de aço tinham a forma de um 5 do qual se retirara a parte superior. Eram confortaveis, leves mas, ai, muito pouco graciosas. Hoje se encontram modelos diferentes e em geral leves e praticos.

O metal serve tambem, com frequencia, de base para moveis. Contudo estes devem ser de aparencia leve, pois não devem dar a impressão de uma massa muito pesada suportada por uma base muito fragil.

O ferro tambem se emprega como suporte de aparadores, plantas etc.

Em geral, deve-se evitar empregar o metal em moveis nos quais ficará em contacto direto com o corpo humano. Como não é bom condutor, tem o inconveniente de ser quente ou frio ao tacto.

As junções com a madeira devem ser bem estudadas, porque se o metal é solido em si mesmo; em compensação não adere á madeira. Fixa-se geralmente esta por meio de parafusos.

PARQUE

HOJE

1 - 2,40 - 4,20 - 6 - 7,40 - 9,20

As mais palpitantes sequencias de emoção jamais apresentadas por um filme, realçada pelo moderno processo da

3.ª DIMENSÃO

A ALLIED ARTISTS apresenta Richard CARLSON e Veronica HURST em

O TERROR DA TORRE

Imp. 10 anos

4.ª feira Robert RYAN — em —

RASTO DO INFERNO

Filme da Fox em 3-D

BOA VISTA

HOJE

Censura: LIVRE

Um drama de amor proibido num paraiso tropical ! A Universal apresenta Jeff CHANDLER, Suzan BALL e Marily MAXWELL — em —

AO SUL DE SUMATRA

Em Tecnicolor

POLITEAMA

HOJE — Ás 10 HORAS MATINAL

LUTA PELA GLORIA

e o seriado

AVENT. de JESSE JAMES

Improprio até 10 anos

As 1 - 3 - 5 - 7 - 9 horas

José LEWGOY na comedia musical da U.C.B.

CARNAVAL EM CAXIAS

Censura 14 anos

SÃO LUIZ

HOJE

Censura LIVRE

1,30 - 3,30 - 5,30
7,30 - 9,30

Uma comedia dramática da Metro-Goldwyn-Mayer para deleite de toda sua familia !

WALTER PIDGEON GREER GARSON

— em —

O MARIDO DE MAMÃE

com DONNA CORCORAN

Em TECNICOLOR

Quarta-feira — MITZI GAYNOR em

A LOUCA AVENTURA

HOJE ÁS 10 HORAS DA MANHÃ EM PRE-ESTRÉIA

Rod CAMERON em

O TESOURO do CALIFA

Imp. 14 anos

Art-Palácio

AGORA COM TELA PANORAMICA

HORARIO :
12,50 - 15,00 - 17,10
19,20 - 21,30

AMANHÃ

ELA ABANDONOU O LUXO DA CORTE, AS VANTAGENS DO PODER PARA SEGUIR O HOMEM QUE AMAVA... ESSE HOMEM ERA TOSSELI ! SACRIFICOU O SEU AMOR EM BENEFICIO DA ARTE

ROMANCE DE AMOR

com Danielle DARRIEUX e Rossano BRAZZI

Drama da Art-Films (Censura: Livre)

HOJE — Um dos maiores monumentos já erigidos á musica de todos os tempos !

PUCCINI

com Marta Toren e Gabrielle Ferzetti

Drama da Art-Films (Censura Livre)

TRIANON

AGORA COM TELA PANORAMICA

HORARIO :
13,10 - 14,50 - 16,30
18,10 - 19,50 - 21,30

AMANHÃ

A SUBLIME INFAMIA CONFESSADA POR UMA MULHER PARA SALVAR UM HOMEM DA MORTE ! O ESPANTOSO SACRIFICIO. A SUPREMA RENUNCIA SÃO APANAGIOS DAS MULHERES !

SANTA DESHONRA

com ELLI PARVO e ANTONIO VILAR

Drama da ART-FILMS (Imp. até 14 anos)

HOJE — Serão elas as jovens de hoje as culpadas? Ou serão culpados os que devem velar por elas !

ABISMOS DO DESEJO

com Joan EVANS e Melvyn DOUGLAS

Pelicula da R.K.O.-Radio (Imp. até 14 anos)

HOJE, ás 10 horas, em avant-premiere:

SANTA DESHONRA

Um filme que você não deve perder !

(Imp. 14 anos)

HOJE E AMANHÃ NO COLISEU

18,30 e 20,30

Pode um homem amar sinceramente quando existe a sombra de um crime em seu coração? Um amor que suplantou as barreiras e os preconceitos, pela ousadia e sinceridade como se realizou.

"SOMBRAS DO PASSADO"

(Censura até 18 anos) — Com JEAN GABIN, MARTINE CAROL, DANIEL GELIN e ZSA ZSA GABOR

Distribuição França Filmes

HOJE, Matinée infantil ás 14,30 — Grande drama de aventuras "AVENTURA CICLONICA" — Acompanha shorts, desenhos e comedias.

Terça-feira — Um filme diferente:

UMA AVENTURA NO CAIRO

HOJE no PATHÉ

18,30 e 20,30

Largo da Paz ★ Afogados

Do misterio de uma floresta surgiam perigos que abalaram um reino. Uma espetacular pelicula de aventuras, romantica e gloriosa:

"O PRINCIPE DA FLORESTA NEGRA"

Com Massimo Serato e Lida Vani

Pelicula Art-Filmes

Terça-feira:

Uma pagina de heroismo escrita no desespero e na bravura de um grupo de jovens em regiões desconhecidas e exoticas:

"A PONTE DE GELO"

Com Guy Madison

HOJE — MATINÉE, ás 14,30 — Espetacular drama de aventuras:

"PIRATAS DAS ESTRADAS"

Acompanha complementos e a 5.ª serie de «MULHER TIGRE»

pneus e câmaras

DAS MELHORES MARCAS

PARA AUTOS E CAMINHÕES

SEÇÃO DE ACESSÓRIOS

MESBLA

Rua da Palma, 251

Org. Norte-Brasileiro

LA FONTAINE NAO SE LEMBROU...

Tendo contado ao filho, um garoto de sete anos, a famosa fabula do "O lobo e o cordeiro" o pai, consciente de seus deveres, tirou da historia outra moral, diferente daquela que o bom fabulista ensinou.

— "Estás vendo ?" comentou ele, "se o cordeiro tivesse sido obediente e bonzinho, se não tivesse se afastado do pastor, se tivesse ficado quietinho perto dos pais, não teria tido um fim tão triste !"

— "Não sei..." respondeu o pequeno com muito ceticismo.

— "Duvido sim, papai, porque de qualquer maneira, para o cordeirinho seria a mesma coisa".

— "Por que ?"

— "Se ele tivesse sido bonzinho, talvez não fosse devorado pelo lobo seria, na certa, comido pelos homens...

TODOS OS DOMINGOS ÁS 12,50

OUÇA

RADIO TAMANDARÉ

EPOPÉIA DO CINEMA

UM PROGRAMA PARA OS FANS DA 7ª ARTE

Direção de JOTA SOARES

Colaboração de ALMEIDA CASTRO

ESTEREOTIPIA PLANA

Compra-se uma estereotipia plana; ofertas para Walfrido. Posta Restante do Diario de Pernambuco.

(216)

OSVALDO — Leiloeiro Oficial

ENORME LEILÃO !

Terça-feira, 24 do corrente, ás 3 horas da tarde — Na AGENCIA OSVALDO, á Rua da Aurora, 65 — Fone 2006

O LEILÃO SEM PREÇOS LIMITADOS !

Primorosos Conjuntos para Dormitorio, Sala de Jantar e Sala de Visitas: — Bureaux: — Estantes; — Receptores de Rádio: — Radiola; — Armações; — Enceradeira Eletrica; — Cama «Patente»; — Miudezas e Grande Variedade de Moveis Avulsos.

TUDO VERDADEIRAMENTE AO CORRER DO MARTELO

ILEGÍVEL

IOFOSCAL
O fortificante indicado para as crianças em idade escolar

DIARIO DE PERNAMBUCO

PERNAMBUCO — RECIFE — BRASIL — DOMINGO, 22 DE AGOSTO DE 1954

IOFOSCAL
O fortificante indicado para as crianças em idade escolar

Preparam-se os nacionalistas para invadir o continente chinês

Mediação Da Inglaterra Para Resolver O Impasse Da Conferência De Bruxelas

CHURCHILL ELOGIA OS ESFORÇOS DE ADENAUER PELA UNIDADE EUROPÉIA

Interesse dos Estados Unidos no sentido de que o projetado exército não fracasse

BRUXELAS, 21 (U.P.) — A crise em tôrno do projetado exército europeu entrou pela noite a dentro, sem que, todavia, fosse solucionado o impasse entre a França e seus aliados da Comunidade de Defesa Européia.

Os representantes dos países interessados trabalharam exaustivamente, durante tôdo o dia, para encontrar uma fórmula de harmonia entre as propostas francesas, exigindo uma revisão do texto do tratado da CDE, e as de seus aliados, partidários da manutenção do tratado, segundo sua redação atual.

David Bruce, embaixador dos Estados Unidos e encarregado dos assuntos relacionados com a unidade européia, visitou, hoje, sucessivamente, o ministro do Exterior belga, Paul Spaak, e o primeiro ministro Mendés-France, chefe do govêrno de Paris. Diz-se que Bruce entregará àqueles representantes mensagens do secretário de Estado norte-americano, John Foster Dulles, encarecendo a urgência de se chegar a um acôrdo e não diluir o caráter supra-nacional do tratado.

Ao mesmo tempo, fontes alemãs disseram que o chanceler Konrad Adenauer recebeu, hoje, uma carta pessoal do primeiro ministro britânico, Winston Churchill, elogiando seus esforços em prol da unidade européia. Simultaneamente, a Inglaterra, mediante seu embaixador em Bruxelas, ofereceu seus bons ofícios para resolver a crise.

As mesmas fontes germânicas acentuaram que Adenauer e Mendés-France se reunirão, privadamente, amanhã, para discutir, de forma direta, os problemas franco-alemães, inclusive a questão do Sarre.

ADIADA A SESSÃO PLENARIA

BRUXELAS, 21 (U.P.) — A sessão plenária da conferência da CDE foi adiada para às 5 horas da tarde. Os Estados Unidos vêm envidando esforços no sentido de evitar o fracasso completo do projeto do exército europeu. A sessão plenária devia começar às 2 e meia da tarde.

David K. E. Bruce, embaixador dos Estados Unidos a encarregado dos assuntos relativos á unidade européia, chegou aqui, ôntem à noite, de Paris. Bruce entregou uma mensagem do secretário de Estado, John Foster Dulles, ao chefe do govêrno francês, Pierre Mendés-France.

O diplomata norte-americano visitou Adenauer, no Hotel do chanceler, às 9 da manhã, e, em seguida, esteve com Paul Spaak, presidente da conferência e chanceler belga.

ESFORÇO FINAL

BRUXELAS, 21 (U.P.) — Os seis países europeus que participam da conferencia da CDE estão realizando um esforço final na tentativa de conseguir um acôrdo sôbre o exército europeu, afim de que o mesmo não fracasse. Tal informação foi dada por fontes autorizadas, que declararam que a França não conseguirá, de modo algum, a aprovação ao seu plano de modificações do tratado do exército europeu.

Dr. Sylvio Paes Barreto
Oculista
Seguradora 8.º — Fone 7346

O ministro Osvaldo Aranha, explicando aos reporteres cariocas os objetivos da instrução 99, baixada recentemente pela SUMOC. (FOTO MERIDIONAL)

200 lanchas de desembarque estão sendo construídas em Formosa

Material recebido da America do Norte — Perdida a batalha da evacuação da Indochina

TAIPE', 21 (U.P.) — A China nacionalista está acelerando a construção de 200 lanchas de desembarque para atacar o continente chinês, atualmente sob dominio comunista. Essas lanchas estão sendo fabricadas com material recebido recentemente dos Estados Unidos.

O presidente D. Eisenhower revelou, há pouco, que serão construidas 100 lanchas de invasão, em Formosa, porém fontes autorizadas asseguram que o total dessas embarcações destinadas a invadir a República Popular da China chegariam a 200. As lanchas estão sendo construidas nos estaleiros da ilha Formosa, fazendo parte do plano do generalissimo Chiang Kai Shek para invadir o continente.

Circulos dignos de credito afirmam que a única coisa que tem impedido um ataque á China comunista é justamente a falta de lanchas de desembarque. As mesmas fontes acrescentam que foram superadas todas as dificuldades para construção de uma frota de lanchas que ultrapassa as necessidades de simples defesa da ilha, indicando assim que levarão os soldados nacionalistas às praias da República Popular da China.

O dr. Wellington Koo, embaixador chinês em Washington, declarou, ontem, aqui, que os Estados Unidos farão o possivel para possibilitar a invasão do continente chinês dentro de poucos dias, para o que já aumentou sua ajuda militar ao governo de Chiang Kai Shek. «A ajuda militar e economica norte-americana ao governo de Formosa est. aumentando constantemente» — disse Koo, acrescentando: «Os Estados Unidos estão muito satisfeitos com o programa dessa ajuda, mas pretendem aumentá-la, para que possamos atingir nosso objetivo comum: a destruição da China comunista».

MANOBRA

SEOUL, 21 (U.P.) — O major general Arthur T. Trudeau, chefe do serviço de informação militar do exército dos Estados Unidos, disse, hoje, que a ameaça de invadir Formosa constitue, talvez, um estratagema de que se valem os comunistas para desviar a atenção do sudeste da Asia que é, segundo ele, o lugar em que talvez efetuarão seu proximo movimento. Trudeau está percorrendo todos os pontos da Asia onde se nota tensão.

PERDIDA A BATALHA DA EVACUAÇÃO

SAIGON, 21 (U.P.) — Cêrca de 60 a 70% dos camponeses do delta do rio Vermelho, norte do Vietnam, que haviam abandonado suas aldeias, fugindo ao comunismo, resolveram regressar as mesmas, segundo informaram as proprias autoridades francesas. Tal fato quer dizer que o Vietnam perde a batalha de evacuação ante os vietmineses comunistas. Centenas de milhares de habitantes do Delta, que tinham decidido evacuar a região, sabendo que a mesma havia sido entregue aos vermelhos e levados pela intensa propaganda comunista, estão mudando de opinião. Torna-se cada vez mais fraca a voz do governo de Saigon, que os exortava a dirigir-se para o sul.

Inicialmente, calcularam as autoridades vietnamesas que cerca de 1.000.000 de camponeses se deslocariam para o sul, porém, desde a suspensão das hostilidades, apenas 50.000 pessoas, na sua maioria catolicos francamente anti-comunistas e soldados vietnameses e suas familias, incompatibilizados portanto com o regime de Pequim, dirigiram-se para o sul do Vietnam. A disputa pelos habitantes do norte desse Estado é de maxima importancia para o governo legalista, já que o sul do Vietnam tem um milhão a menos de habitantes de que a parte setentrional em poder dos vermelhos.

Dentro de dois anos deverão realizar-se eleições para decidir a sorte do Vietnam, isto é, se ficará com os comunistas ou com os legalistas. Ao sair de tudo, nos circulos oficiais recebeu-se com satisfação a noticia de que

(Conclue na 18.ª pagina)

Repelidas por Eisenhower as propostas para que os Estados Unidos exijam direitos na Antartida

ULTIMAS HOMENAGENS Á MEMORIA DO ESTADISTA ALCIDE DE GASPERI

Será sepultado numa das principais igrejas de Roma, conforme determinações de Pio XII

TRENTO, 21 (UP) — Quase toda a população desta cidade deslocou-se, hoje, silenciosamente, acompanhando os restos mortais do ex-primeiro ministro De Gasperi para a catedral de Duomo, onde dom Carlo de Ferrari, arcebispo de Trento, oficiou uma solene missa fúnebre em sufrágio da alma do antigo lider do Partido Democrata Cristão.

Foi essa a última homenagem que se prestou, aqui, aos despojos do saudoso estadista italiano, que devem seguir, segunda-feira próxima, para Roma onde receberão sepultura, numa das principais igrejas da Cidade Eterna, conforme determinou Sua Santidade, o Papa Pio XII.

A urna mortuária, durante seu percurso para Roma, demorará alguns minutos em todas as cidades de importancia, para que o povo tenha oportunidade de render sua homenagem ao homem que governou a Itália na dificil fase do após guerra. A Basilica de São Lourenço abrigará, finalmente, o corpo inerte de De Gasperi, que receberá as tradicionais honrarias de chefe de Estado. Toda a Itália estará de luto, amanhã.

Hoje, o comércio desta cidade fechou suas portas e os edificios públicos ostentavam sinais

(Conclue na 18.ª pagina)

NOVA ONDA DE TERRORISMO

Violentas explosões em Casablanca

RABAT, 21 (U.P.) — Explosões violentas voltaram, ontem á noite, a sacudir Casablanca, depois de um dia transcorrido em relativa calma.

Ontem, passou o primeiro aniversario de exilio do sultão Sidi Mohamed Ben Yuss, que foi substituido por Sidi Mohamed Ben Mulay Arafa.

Depois de um dia de tregua, um terrorista feriu, a tiro de pistola, a Wecred Monfred, de 22 anos, filho de corsos, que se achava num automovel com uma jovem que tambem saiu ferida.

Meia hora depois, outro jovem caiu sob balas de nacionalistas, ao sair de um taxi.

Os terroristas feriram, ainda, a um motorista de cujo automovel queriam apoderar-se.

A greve geral, decretada pelos terroristas, fracassou em Casablanca. Os marroquinos fecharam suas lojas, como o fazem todas as sextas-feiras. Os judeus tambem permaneceram com seus estabelecimentos fechados, temendo represálias dos terroristas.

Nos serviços publicos, todavia o trabalho decorreu normalmente.

EXTREMISTAS DETIDOS EM GEORGETOWN

GEORGETOWN (Guiana britanica), 21 (U.P.) — Nove extremistas foram detidos, hoje, sob acusação de estarem «atuando de maneira prejudicial á ordem publica.»

As prisões foram efetuadas depois que as autoridades descobriram petardos, folhetos sobre o uso de explosivos e documentos com planos sobre atos de sabotage.

SUCEDEM-SE AS MANIFESTAÇÕES

RABAT (Marrocos Francês), 21 (U.P.) — Os nacionalistas marroquinos decretaram hoje — aniversario do dia em que seguiu

(Conclue na 18.ª pagina)

NÃO DESEJARIA CONTRIBUIR PARA UMA TENSÃO MAIOR ENTRE OS ALIADOS

Tendencia internacionalista do Congresso ianque — Mudança da politica do Partido Republicano

WASHINGTON, 21 (U.P.) — O presidente Eisenhower repeliu as propostas para que os Estados Unidos formulem reivindicações sobre parte da Antartida. Tais recomendações foram feitas pelos Departamentos de Estado, Defesa, Interior e Comercio, depois de prolongados estudos. Estes chegaram á conclusão de que, sendo a região Antartida pouco conhecida, os Estados Unidos deveriam reivindicar parte dela.

O almirante Richard Byrd, veterano explorador antartico, encareceu ação similar, argumentando que essa zona desconhecida de 15 milhões de quilometros quadrados, daria valiosos minerios, assim como importantes meios de defesa.

Por outro lado, varios membros do Congresso têm apresentado projetos de lei visando o estabelecimento desse direito.

Ignora-se por que Eisenhower recusou as recomendações. Sabe-se, contudo, que na opinião de muitos funcionarios, uma reivindicação norte-americana crearia um estado de tensão consideravel entre este paiz e os aliados, cujas reivindicações cobrem já a maior parte da Antartida.

Atualmente, são sete as nações que reivindicam territorios antarticos: Argentina, Chile, Australia, Nova Zelandia, Noruega, Grã Bretanha e França. Alem disso, a União Sovietica expressou interesse nessas latitudes, se bem que não tenha reivindicado, até agora, territorio algum.

Uma das razões pelas quais o estudo do governo norte-americano se manteve sigiloso, durante muitos anos, foi precisamente evitar que a União Sovietica se apoderasse, antecipadamente, das intenções dos Estados Unidos.

Finalmente, segundo funcionarios federais, os Estados Unidos não reconhecem nenhuma das reivindicações estrangeiras á Antartida, e que se reservam o direito de fazer as suas, em futuro proximo, baseados em passadas explorações norte-americanas.

Um grupo de parlamentares já solicitou que se iniciem, quanto antes, explorações norte-americanas da região Antartida, com o objetivo de avaliar seu valor, sob diversos pontos de vista, e, a seguir, defender os direitos dos Estados Unidos sobre a mesma, caso seja necessario.

PRONUNCIA-SE O CONGRESSO

WASHINGTON, 21 (U.P.) — O Congresso dos Estados Unidos, que encerrou, ontem á noite, o seu periodo de sessões, demonstrou ser mais internacionalista do que o julgavam os comentaristas politicos quando os republicanos chegaram ao poder.

O Partido Republicano foi tradicionalmente partidario do isolacionismo e estabeleceu tarifas aduaneiras mais altas, em toda a historia do paiz, em 1930 quando teve maioria no Parlamento.

Porem, neste ultimo periodo de sessões, o Partido Republicano mostrou-se tão internacionalista como o Democrata. Por tal razão, os representantes e senadores da oposição votaram em favor de medidas internacionais, propostas por seus adversarios politicos.

Entre elas, figura uma que modifica extraordinariamente o

(Conclue na 18.ª pagina)

HOMICIDIOS, ROUBOS E "CONTOS" NA VIDA PREGRESSA DO PISTOLEIRO

100 páginas no prontuário de Soares em Belo Horizonte — Usava dez nomes

BELO HORIZONTE, 21 (Meridional) — Antonio José Soares, detido em Muriaé, já se envolveu varias vezes, com a policia mineira. O seu prontuario nesta capital, de n. 24.636, consta de mais de 100 paginas, ali figurando ele com os nomes de José Severino de Souza, José Fiomena, José Severino, José da Singer, José Paulino, José Paulino da Silva, José Severiano, José Paulino de Souza, José de Souza Lima e José Soares.

Informa o prontuario que o comparsa de Climerio já se envolveu em crimes diversos em Carangola, Muriaé, Mutum, Ipanema e Abre-Campo.

A reportagem teve oportunidade de compulsar as fichas de Antonio José Soares. Foi ele preso pela primeira vez em 1926, em Carangola, onde se envolveu em roubo de animais. Em 1929, foi preso em Ipanema por suspeita de roubo de animais. Pouco depois, em 1931, foi preso e processado em Abre-Campo por porte de arma. Em 7 de dezembro de 1936, no povoado de Santo Antonio do Gloria, o facinora assassinou Paulino Francisco Aguião, vulgo «Paulino Natal». Em 1946, o sr. João Martins de Oliveira, então juiz de Direito de Muriaé, expediu mandado de prisão contra o criminoso, visto ter sido ele pronunciado pela pratica daquele homicidio.

Consta ainda do prontuario que, em 1943, foi Soares condenado a cumprir 2 anos de prisão e a pagar a multa de 2 mil cruzeiros, por ter furtado 23 rezes de José Marcelino do Prado, em Carangola. Nesse mesmo ano, foi condenado a mais 5 anos de prisão, pela justiça de Muriaé. Em 1942, quando preso na cadeia de Carangola, Soares evadiu-se, sendo depois recapturado.

Alem dos fatos mencionados, José Antonio Soares envolveu-se em varios furtos de animais na Zona da Mata, tendo sido decretada sua prisão preventiva em diversas ocasiões.

REFORÇADA A 7.ª ESQUADRA DOS ESTADOS UNIDOS

Em águas de Formosa

WASHINGTON, 21 (U.P.) — Os Estados Unidos reforçaram, hoje, a setima esquadra norte-americana, que se encontra em aguas de Formosa, com porta-aviões e destroyers.

Está assim demonstrado que o governo yankee defenderá o regimen de Chiang Kai Shek, caso os vermelhos se lancem contra Formosa.

ESPERANÇA

TOQUIO, 21 (U.P.) — O Japão expressou, hoje, a esperança de que a disputa indú-portuguesa, sobre as colonias lusas na India, seja solucionada por meios amistosos, segundo anunciou uma fonte autorizada niponica.

CONDENADOS A' MORTE POR CRIME POLITICO

MANILA, 21 (U.P.) — Rafael Lacson, governador da provincia ocidental de Negros, pertencente ao Partido Liberal, e outras 21 pessoas, foram condenadas á morte por assassinio politico na pessoa de Moisés Padilla, candidato a prefeito de Bugalan, nas eleições de 1951.

Lacson e os outros condenados declararam que apelarão para a côrte suprema.

Agravou-se a situação da greve operária na Alemanha Ocidental

Atmosfera carregada envolve a Baviera — Recusadas as propostas de aumento de salário — A maior crise de após-guerra

MUNICH, 21 (UP) — A situação operária, na Alemanha Ocidental, que se caracteriza por apresentar a mais grave crise nesse após-guerra, piorou hoje. As primeiras informações sôbre o pronunciamento dos trabalhadores dos serviços públicos indicam que êstes recusaram as propostas sôbre aumento de salário.

Uma atmosfera carregada envolve a Baviera, no 13.º dia da greve de 23.000 membros da União de Trabalhadores Metalúrgicos. Ontem, fracassou a segunda tentativa para pôr fim à greve, em meio das acusações patronais de «terrorismo» e da ameaça de uma greve geral por parte do proletariado. Porém, a grave situação na Baviera ficou relegada a segundo plano, ante a votação dos 780.000 membros do poderoso Sindicato dos Empregados Federais, Estaduais e Municipais, que inclúe transportes e outros serviços vitais.

As primeiras noticias mostram que os votantes estão na proporção de 9 para 1, no que diz respeito à recusa da proposta de majoração de ordenados apresentada pelas associações estaduais e municipais. Os transviários de Essem votaram pela negativa, na proporção de 90%. Em cidades e aldeias de todo pais continuava, hoje, a votação. Os resultados finais não se conhecerão, todavia, antes de segunda-feira.

«GUERRA CONTRA O LESTE»

BERLIM, 21 (UP) — O ex-chefe do serviço de segurança da Alemanha Ocidental, Otto John, que se passou para os comunistas, declarou, hoje, que o Ocidente preparava uma «guerra contra o leste».

Textualmente, afirmou: «O grupo belicoso de Pentágono prepara novamente a guerra contra o leste».

Reiterou o ex-funcionário ocidental que há disposições secretas, no tratado do exército europeu, que se discute atualmente em Bruxelas, o que foi oficialmente desmentido pelo chanceler Konrad Adenauer, da Alemanha Ocidental.

DESMENTIDO DE OTTO JOHN

WASHINGTON, 21 (UP) — Funcionários do govêrno desmentiram, hoje, categoricamente, a afirmação feita por Otto John, ex-chefe de segurança de Berlim Ocidental, de que os Estados Unidos preparam uma guerra contra o leste. Além disso, disseram que não conheciam pessoa alguma chamada «Daniel Williams», que esteja relacionada com o serviço secreto dêste país.

John afirmou, numa entrevista, que um general dêsse nome lhe havia dito que os Estados Unidos prepararam a guerra. Os funcionários federais, quando desmentiam tal noticia, disseram que a politica dos Estados Unidos se baseia na estratégia defensiva.

Olhos -- Ouvidos -- Nariz -- Garganta
DR. BOANERGES PEREIRA
Rua Nova, 282 — 1.º andar De 9 às 12 e de 14 às 18 horas
Fones: 7186 e 28617

Tenorio Cavalcanti forneceu a pista para prisão de Alcino, Climério e Soares

Disse ao delegado Pastor o nome dos assassinos no dia seguinte ao crime da rua Toneleros

RIO, 21 (Meridional) — O deputado Tenorio Cavalcanti revelou, ontem, em conversa, que sabia e identificava os responsáveis pelo atentado da rua Toneleros, desde o dia seguinte ao acontecimento. Procurou as autoridades do 2.º Distrito Policial e, sigilosamente, disse-lhes: «Os responsáveis são Climério Eurides, Alcino João do Nascimento e Antonio Tinaros». Disse ontem o deputado Tenorio que o último nome, Antonio Tinaro, era usado por Soares no tempo em que praticou um homicidio em Minas.

Relembrou, então, que num comicio em Barra Mansa, em que tomou parte o sr. Carlos Lacerda, verificou encontrarem-se presentes aqueles elementos, com ares suspeitos. Mandou que os seus amigos tomassem conta dos estranhos.

— Fui eu portanto, quem impediu o assassinato de Carlos Lacerda naquele dia.

E acrescentou:

— Depois, vi pelas ruas de Copacabana sempre os mesmos elementos, passeando de automóvel. Pensei que era para mim que eles preparavam um atentado. Estava tão prevenido que naqueles dias quem puxasse um maço de cigarro à porta da minha casa, altas horas da noite, o momento que chegasse, na porta morreria...

O deputado Tenorio procurou o delegado do 2.º Distrito, revelando-lhe os nomes. Nada disse ao sr. Carlos Lacerda ou outras pessoas, temeroso de que fossem outros os capangas do atentado.

INQUERITO

RIO, 21 (Meridional) — Teve prosseguimento, ontem, na Secção de Defraudações, da Delegacia de Roubos, o inquérito aberto para esclarecer a responsabilidade do capanga Antonio José Soares na fabricação do dinheiro falso encontrado em sua residência.

Assim que foi descoberta a participação de Soares no atentado da rua Toneleros, as autoridades da Aeronáutica, equipadas da Policia, estiveram na casa do criminoso, localizada na rua Padre Nóbrega n. 911, casa 29.

O capanga, porém, já havia fugido, tendo os integrantes da caravana encontrado grande quantidade de dinheiro falso. Soares, não só se dedicava ao homicidio, como tambem à fabricações de dinheiro.

Os vizinhos informaram que Soares, acompanhado da mulher, havia partido, pela manhã.

O comissário Milton, da Secção de Defraudações, passou desde então a investigar o fato, terminando por c[illegible] dinheiro falso se dest[illegible] enganar os incautos.

Soares e seus cúmplices levavam o dinheiro, em maços, para convencer as futuras vitimas do conto do paco. A falsificação era grosseira, tendo as cédulas,

(Conclue na 18.ª pagina)

Leiam "O NORTE", de João Pessôa
À venda nas seguintes bancas de jornais:
Rosa de Ouro (oitão da Sloper) e rua Primeiro de Março (calçada do Banco Nacional)
(40)

O TENEBROSO

2a SECÇÃO

DIARIO DE PERNAMBUCO

8 PAGINAS

PERNAMBUCO — RECIFE — BRASIL — DOMINGO, 22 DE AGOSTO DE 1954

Viagem pelo Mundo Português

Joel PONTES

I

RECIFE, agosto — Era necessario que Gilberto Freyre conhecesse o mundo português do Oriente e da Africa. Se não o conheceu nos tempos de estudante universitario, como primeira etapa da carreira hoje gloriosa que o projeta pelo mundo inteiro, nem por isto a ocasião foi inoportuna, porque ele agora concilia a um espirito maduro as melhores qualidades de moço e de estudante. Em vez de perdê-las, apurou-as.

Cada idade tem seus inconvenientes para os estudos que realizou: se somos moços, o perigo é a pressa, a falta de senso para escolher, a falta de conhecimentos para julgar e sugerir; se velhos, falta-nos a flama de rebeldia, a ansia de reformar, a violencia tantas vezes necessaria para rebentar idéias e modos de vida estabelecidos. Ademais, os velhos sentem a necessidade de repetir idéias antigas — é o que afirma Gide em causa propria — sem o que só poderão pensar e dizer tolices. O equilibrio conseguido por Gilberto Freyre tende mais para a mocidade, embora nunca deixe de ser — um equilibrio. Sua viagem, que se fazia necessaria e urgente, aconteceu no tempo exato.

Tolhera-o, por algum tempo, escrupulo de ordem politica e receio de que não lhe fosse possivel estudar, ver e dizer com toda a liberdade. Estudioso e dono de uma capacidade rara para deduzir, conhecia Portugal de relance e o mundo português através de livros, de informações, correspondencia, fotografias, objetos de museus, manuscritos — e só com estes elementos conhecia-os muito. Realizara, sobre estas bases distantes, um tanto frias, toda a sua obra extraordinaria de interpretação dos portugueses e brasileiros.

Muita coisa fôra como que adivinhada, pressentida, embora os proprios metropolitanos e coloniais atestassem a solidez das suas conclusões. Isto, porém, não bastava. A realidade, em suas manifestações mais vivas, não pode depender de conhecimentos apreendidos fora dela. Exige gabinete e campo. Era preciso que Gilberto Freyre sentisse em si mesmo as repercussões que outros espiritos haviam sentido, embora tivessem as maiores afinidades com o seu. Este argumento justifica a viagem, sem se precipitar de entrar em qualquer especie de indagação politica. Creio até que este lado da questão é mesquinho, diante da necessidade de conhecimento das terras e gentes do Ultramar e diante das

(Conclui na 2ª. página)

Duas Datas

Valdemar CAVALCANTI

Está a Casa do Estudante do Brasil comemorando o 25º aniversario de sua fundação — e é justo que se faça, aqui um registro especial, tanto tem feito aquela instituição pela cultura nacional. Há espalhados hoje pelo Brasil afora numeros bacharéis, medicos, engenheiros que se formaram graças á assistencia que lhes prestou a CEB. Durante esse quarto de seculo, estudantes pobres ali encontraram toda sorte de estimulos, além da ajuda material indispensavel — mas nunca humilhante. A nenhum deles indagou de sua tendencia politica ou de sua formação ideologica; não estabeleceu entre eles distinções de côr nem de classe social; a todos acolheu com espirito generoso. E porque assim se manteve é que a CEB conseguiu desempenhar o seu papel e cumprir até agora a sua missão no meio brasileiro.

Se quizermos ter uma idéia do alcance da obra realizada pela CEB, basta lembrar o que representam, no plano artistico o Teatro do Estudante e a sua Orquestra Sinfonica, e, no campo das letras, a sua editora, cujas atividades têm sido assinaladas por iniciativas realmente audaciosas. Alguns livros fundamentais em nossa bibliografia, como a Introdução á Antropologia Brasileira de Artur Ramos, Problemas Brasileiros de Antropologia, de Gilberto Freyre, Menções, de Sergio Buarque de Holanda, e outros,—sem falar nos volumes de ensaios literarios nem nas obras de autores estrangeiros ilustres, traduzidas para o português —, foram lançadas pela CEB, no empenho de contribuir para o desenvolvimento intelectual do país.

Não é possivel, entretanto falar da Casa do Estudante sem referir dois nomes que estão ligados á sua historia, como seus fundadores e molas secretas de todas as suas atividades: Pascoal Carlos Magno e Ana Amelia de Queiroz Carneiro de Mendonça. Esses dois asseguraram a fundação dos estudantes um alento de idealismo que permanece intacto através das maiores vicissitudes. Mesmo as lutas mais ingratas eles venceram quando as dificuldades pareceram pela fé que tinham na causa em que se empenharam, pelo sentido de lealdade e ternura que imprimiram á sua ação construtiva. O que é hoje a CEB — um patrimonio das novas gerações de estudantes —, deve-se a eles, Ana Amelia e Pascoal Carlos Magno.

Outro aniversario que se registra esta semana, e bastante significativo por si mesmo, é o da "Revista Branca" — o sexto aniversario. Embora não tenha tido circulação regular, com segura periodicidade, como o caso do "Jornal de Letras", a publicação fundada por Saldanha Coelho tem cumprido um vasto programa de atividades, como instrumento de penetração cultural.

Num país onde revistas dessa natureza em geral desaparecem logo aos primeiros numeros, a continuidade assegurada á "Revista Branca" assume as proporções de autentica façanha. Tanto mais quanto ás suas paginas se procurou imprimir um cunho mais serio, nelas acolhendo ensaios e estudos sobre questões de arte e literatura. Um grupo de escritores e poetas da nova geração, foi nas colunas dessa publicação que se exercitou, muitos deles ali estreando e graças á Revista recebendo as primeiras palavras de estimulo.

No curso de seis anos, a "RB" nos apareceu em numeros especiais, que constituem documentarios de valor: o numero sobre Proust, e sobre o movimento modernista, e sobre Nabuco, e sobre Rui Barbosa. E agora introduziu ainda uma inovação: está vertida em cinco idiomas, com isso assegurando a materia possibilidades maiores de penetração internacional.

E não é só por esse aspecto — o de jornal de gente nova — que a "Revista Branca" se distingue: é pelo vulto de certas iniciativas que a sua direção tomou, em proveito do proprio grupo que a anima. As iniciativas no terreno editorial, por exemplo. Tem-se hoje uma coleção apreciavel de ensaios e de cadernos de poesia — edições da "RB". Prosa e poesia de autores jovens brasileiros ao lado de traduções de livros escolhidos e autores estrangeiros representativos.

O que Saldanha Coelho e

(Conclui na 2ª. página)

Desenho de um de portugueses

O Cinquentenário da Morte de Martins Junior (*)

Valdemar de OLIVEIRA

Em uma de nossas ultimas sessões, Celio Meira, que tem em alta conta o papel das Academias, trouxe a plenario o dever que á nossa incumbe de solenizar a passagem do cinquentenario da morte de Martins Junior. Não só porque seja ele o patrono de uma de nossas cadeiras, mas porque foi, na realidade, uma das figuras mais impressionantes do mundo intelectual de Pernambuco — ele que, como homem de ação e de pensamento tanto se distinguiu na arte da politica e na ciencia do Direito, no dominio da filosofia e no campo do jornalismo.

A imortalidade academica repousa no dever que aos academicos vivos se impõe, de exaltar a memoria dos academicos mortos, realçando-lhes as virtudes intelectuais, cultuando-lhes o nome literario, num esforço permanente para que sua obra e sua vida não resvalem para o esquecimento, tarefa inglorioso do tempo. Se os não lembrarmos — perguntou o academico Celio Meira — quém os lembrará? Um que outro escritor, ao acaso de uma citação ou voluntuoso de exumar esquecidos valores — muitas vezes menos para mostra-los do que para se mostrar. Uma das missões da Academia seria manter acesas as chamas votivas, ao pé da imagem dos nossos antepassados. E é animada por esse espirito de culto que a Academia Pernambucana de Letras vem hoje avivar a chama bruxoleante do oratorio de Martins Junior. Bruxoleante, sim: ao assinalar-se meio seculo de seu desaparecimento, somente a Academia de Letras o recorda, fiel, pela propria essencia de sua função, á sua memoria.

Convidados, os consocios mais indicados para esta homenagem recusaram a incumbencia, por motivos que lhes pareceram justos, ou na realidade o eram. A escassez de tempo pesou nessas recusas, impedindo que outros confrades fossem convidados. Eis porque aqui estou a repetir-vos alguns trechos do meu discurso de posse nesta casa — recurso ultimo para que não deixassemos sem uma palavra menos protocolar a passagem de uma data profundamente cara ao passado de Pernambuco e á vida da Academia Pernambucana de Letras.

Quando Martins, pela mão do seu avô paterno, Vitorino Martins, ingressava no seu curso preparatorio, agonizava, lentamente, na Europa, a escola romantica. Já não se ouvia a voz de Cousin conclamando os moços "em favor das suas belas doutrinas". O primado espiritual da França esmaecia pouco a pouco e uma mentalidade nova despojada de idealismo e envenenada de cientificismo, começava a soprar, como um vendavel, do Velho Mundo as nações da America jovem.

O seculo XIX assistia, assim, á aurora de um novo ciclo espiritual que, contra as convenções sociais e os preconceitos historicos, erguia estandarte pagão dos dogmas cientificos.

No Brasil, a Faculdade de Direito do Recife é um formidavel meio de cultura para a fermentação dos novos ideais filosoficos. "Viveiro de jovens aguias á espera de subir aos alcantis" ela é, tambem, um reservatorio de mentalidades aferradas aos dogmas espirituais que fundamentam as leis basicas do imperio. Templo onde se oficia religiosamente no passado onde se respira o ar confiando de todas as velhas concepções ortodoxas que procuram explicar a Vida e o Universo. E entretanto aqui como nos grandes paises, em largo quadro de problemas nacionais requer a solução pronta cujas formulas não podem ser procuradas, nem encontradas, no arcaismo das convicções que mumificam a geração dos alvores do seculo: a Abolição e a Republica começam a inflamar os espiritos que alcançam a agonia do Romantismo e a eclosão dos novos sistemas filosoficos.

O vento que sopra da Europa vem forçar as portas da Faculdade e, torvelinhando dentro dela, regenera o pesado ambiente dos corredores onde uma mocidade ardente, cansada da rotina doutrinaria de uma congregação de velhos, abraça com entusiasmo — um entusiasmo não liberto de um certo vinco romantico — os novos ideais sociais e politicos. Nesse entusiasmo, mais de moços do que de pensadores, havia, decerto, a desorientação inicial de uma geração impetuosa, pouco disposta a afadigar-se na meditação e na analise desses sistemas de ideais, que ela começa a saborear, como a um gruto temporão, mais pelo apetite da novidade do que pela sêde de cultura. Porisso, Euclides da Cunha poude desenhar essa época em alguns periodos de mestre: "Tudo aquilo era ologico. O espirito nacional

(Conclui na 3ª. página)

Prolegómenos à Ciência do Direito

Silvio de MACEDO

MACEIÓ, junho — I — A afirmação é de Kelsen, que as Leis não possuem carater juridico intrinseco, e sim o pensamento que constroi as normas.

Portanto, a conclusão que se pode inferir daí é o enorme papel desempenhado pela filosofia na construção do sistema juridico.

Na volupia enervante do burocratismo mediocrizador a que se reduz em muitas partes a atividade juridica, não há tempo para meditar-se sobre o assunto. Só os valores mais autenticos conseguem vencer essa plumbea rigidez de habitos inveterados de pensar e viver.

A uma simples analise do Direito se revela o poderio da filosofia, sua presença fiscalizadora. Quem negará ser a ciencia juridica um sistema de conceitos, e que, portanto, supõe a Logica, como base, indo adiante projetando-se numa Axiologia numa teoria dos valores, como ciencia pratica, finalista?

Ora, a Logica é uma parte da Filosofia, como tambem a Axiologia. Como então pretender-se, ingenuamente, libertar o Direito, a Ciencia Juridica da Filosofia?

Não há grande duvida sem boa formação filosofica. Com o Positivismo, pretendeu-se reduzir a Ciencia Juridica á Tecnica Juridica. Mas, na verdade, a Filosofia estava perto: a Tecnica supõe um criterio filosofico. De forma que não liberta o Direito dos seus fundamentos logicos e ontologicos.

E a Logica juridica é ela uma logica do sêr, da natureza? Claro que não. E' uma logica do dever ser. Mas o dever ser não existe sem um suporte, que é o ser. Consequentemente, a Logica juridica está subordinada á Logica geral, formal e material. Subordinação efetiva á Filosofia, e claro.

Há nos cursos juridicos uma cadeira, que é a de introdução á Ciencia do Direito. Qual a sua natureza? Eis o que não encontramos bem definido nos numerosos manuais existentes por aí em fora. A que deve essa dificuldade? Não temos duvida em afirmar que talvez uma deficiente formação filosofica dos autores seja a causa dessa insegurança. Insegurança sim, porque a definição é o dominio da inteligencia sobre a coisa. E aquele que não define, não conhece. E os autores oscilam em definições puramente tautologicas, que satisfazem aos menos exigentes, quando teriam de partir, rigorosamente, para definições univocas, intrinsecas e extrinsecas. Quando muito se fica nas definições nominais, portanto antes da elaboração cientifica.

Essa desorientação dos autores sobre o objeto proprio, sobre a natureza da materia se reflete sobre a propria Cadeira, de forma que os alunos ficam sem saber de que se trata, porque o mestre não pôde defini-la.

Tomemos por ponto de partida para a nossa critica um autor respeitavel e bastante conhecido, Hermes Lima, e seu manual "Introdução á Ciencia do Direito". Analisemos todo o primeiro capitulo desse livro, e o que encontramos? Uma indeterminação do objeto da Ciencia do Direito, e, consequentemente, a ausencia da lindes da cadeira, que passa a ser de "ciencia", "arte", "metodo"...

Em primeiro lugar, não há uma definição de ciencia juridica. O autor se refere a varios autores, inclusive a Russel, trazendo algumas definições de ciencia, mas não define a ciencia do Direito. Depois de dar a entender que o Direito é ciencia, ou o objetivo especifico, insinua que o Direito é ainda "arte", como sinonimo de "tecnica", ficam-

(Conclui na 2ª. página)

SONÊTO

A MAURO MOTA

Fernando de Oliveira MOTA

Na ventura passada, a desventura
Presente. No ar festivo, a voz calada.
Muda a Esperança agora e, com usura,
Cobra o Tédio a Alegria malograda.

Todo o enlêvo do sonho pouco dura
Ao coração; mas, a alma destroçada
Se fixa na expressão desta tortura,
Buscando, em vão, a face desejada.

Na sucessão das horas, desencantos:
— Os minutos contêm risos e prantos,
Já que na alva manhã, a noite estava.

Turvo o olhar em que o nosso se revia,
Gélida a mão que a nossa sustentava,
Vamos assim morrendo dia a dia.

O Endereço Reencontrado

José César BORBA

Na festa com que Elysio Condé comemorou, em seu apartamento, o quinto aniversario do **Jornal de Letras**, encontrei o meu velho amigo Aderbal Jurema. Certas presenças dão-nos a medida do tempo, na razão do que foi ficando para trás e o sentimento do passado revolve e reencontra, como o endereço perdido de uma vocação.

Êle me indicou para onde escrever a um amigo comum do Recife, Antonio Brandão, meu colega de ginasio e companheiro de um jornalzinho literário, **Movimento**, nos idos de 1934. Eramos dinamicos naquele tempo, nas nossas esperanças e ambições. O nome do jornalzinho nos ocorreu, ainda, porque se parecia, porque rimava com **Momento**, a revista que Aderbal Jurema publicava, quando, no Rio, o **Boletim de Ariel**, de Gastão Cruls, era o incentivo e o modelo para os que, na provincia, queriam imprimir e distribuir os seus versos e crônicas, trechos de romance, apreciações de livros e escritores, cujos praticios se firmavam, num ano fertil em revelações de sensibilidade, imaginação e análise social, do **Canto da Noite**, de Augusto Frederico Schmidt, do **Banguê**, de José Lins do Rego, do começo da gloria de Gilberto Freyre com a repercussão de **Casa Grande & Senzala**, de Graciliano Ramos com o seu primeiro romance, e de Josué de Castro com o seu primeiro ensaio sobre o problema da alimentação no Brasil.

A essa produção esplendidamente vigorosa, teste de uma literatura de preocupações nitidamente brasileiras, safra generosa do post-modernismo, haveria de corresponder a necessidade e o gosto das publicações literárias e de cultura, sublinhando, examinando e julgando, na atividade marcante, seus temas e seu autores.

A safra de 1934 continuou, mais ou menos fecunda, até 1940, no sexênio que incorporou as nossas letras, entre outros, **Forma e Exegese**, de Vinicius de Moraes, **Historia literaria de Eça de Queiroz**, de Alvaro Lins, **Caminhos Cruzados**, de Erico Verissimo, **Viagem**, de Cecilia Meirelles, **Angustia**, de Graciliano Ramos e **Jubiabá**, de Jorge Amado.

O **Jornal de Letras**, dos irmãos Condé, surgiu em atmosfera bem diversa da de dois decenios, ou da de três lustros atrás, num tempo de menores solicitações para as belas letras, e de maior empenho das vocações jovens nos temas economicos e politicos, em que, ao que parece, se despreza a sugestão das estrêlas pelas preocupações com a renda nacional. E, no entanto, se afirmou uma das publicações literárias mais duradouras, na regularidade da circulação, cada vez mais penetrante, e interessando mais, em todo o país e em Portugal.

Uma equipe fraterna leva avante o ideal, o esforço e o gosto de fazer esse **Jornal** com arte e com método, como uma tarefa familiar, e acima disto como uma missão. No mensário dos Condés, instalado e consolidado na praça das belas letras, uma vocação reencontra, no Brasil, o seu endereço, e não o esquece no colete da displicencia ou do diletantismo. Prende-o aos ponteiros do relogio, e entra o endereço a distribuir-se com pontualidade, como veiculo e ponto de encontro de todos os que, apaixonados pela literatura, buscam-na nos livros e visitam a intimidade dos que a escrevem nesse genero de jornal, que está ultrapassando o espaço da iniciativa precária, para ajustar-se ás condições, já operantes, da cultura brasileira.

Keats e Sua Arte Poetica

Valtensir DUTRA

«La Belle Dame Sans Mercis», o popular poema de Keats, tem nada menos de que três versões, cujo confronto é interessante para o conhecimento do processo de elaboração do grande romantico inglês.

O poema foi escrito em 1819, na carta-diário que o poeta mantinha para o seu irmão George. Sua primeira publicação data de 1820, feita por Leigh Hunt, no periódico **The Indicator**; é provavelmente a versão mais autêntica, (apesar de se afastar bastante do rascunho) pois (a) foi publicada por um amigo de Keats, (b) um ano depois de sua primeira composição, (c) tendo provavelmente sido entregue, pelo próprio poeta, uma cópia definitiva para publicação. Em 1848 Lord Houghton organizou as obras completas, sob o titulo **Life, Letters and Literary Romains of John Keats**, dando ao poema uma forma aproximada do rascunho; essa versão Houghton foi baseada em cópia do poema, feita por Woodhouse em 1819, numa agenda. Tudo indica tratar-se de uma segunda versão, não definitiva, já que (a) foi copiada ainda no ano da composição, (b) não foi publicada em vida do poeta, e (c) era uma cópia sem nenhuma finalidade de divulgação, apenas um registro. Podemos, assim, resumir as três versões em rascunho, segunda versão (Lord Hougoton e Woodhouse) e Versão definitiva (Hunt). Note-se que a versão Hunt foi preterida pela excelente edição de Oxford, de 1910, organizada por H. Buxton Forman e precedida de completo estudo das publicações da obra de Keats.

Estabelecidas as versões, passemos ao confronto. Logo no primeiro verso, temos, no rascunho:

O what can ail thee, Knigh at [arms.

que é substituido, na versão final, por:

Ah, what can ail thee, wret- [ched wight.

O mesmo verso, com a mesma alteração, ocorre na primeira linha da segunda estrofe. Não entendemos bem a mudança; tratando-se de um poema evocativo de lenda medieval, inspirado em Spencer (The Faerie Queene, II, 6), ou mesmo em tradução do poema de Alain Chartier, parece-nos que a imagem do rascunho é bem mais própria, mais de acôrdo com o espirito do tema. Talvez a substituição tivesse por objetivo evitar semelhanças com o poema de Spencer. Foi a única modificação feita nas duas primeiras estancias.

Terceira estancia: a versão do rascunho é

I see death's Lilly on thy brow with anguish moist and fever [dew.
And on thy cheek death's ta- [ding rose
withereth too

Keats alterou **death's**, nos dois versos, para a; antes de **withereth**, colocou a palavra **fast**. Tais alterações foram feitas já na segunda versão e percebe-se claramente que foram exigidas pelo ritmo. A estrofe ganhou em leveza, e o primeiro verso lucrou em sugestão poética, com a imagem do lirio em primeiro plano.

A quarta estrofe apresenta apenas uma modificação; o primeiro verso, que no rascunho é:

I met a lady in the wilds

passa a ser, desde a segunda versão:

I met a lady in the meads

Isso evita o eco, pois no último verso dessa estrofe encontra-se a palavra **wild**.

As duas estrofes seguintes, V e VI, oferecem a singularidade de terem sua ordem alterada na versão definitiva. Diz o esbôço:

I made a garland for her head, and bracelets too, and fra- [grant sone;
she looked at me as she did [love
and made sweet moan;

VI

I sat her on my pacing steed and nothing else saw all day [long:
for sidelong would she bend, [and sing
a faery's song.

Além da inversão, o poeta modificou tambem o verso 3 da VI, para **for sideways would she lean and sing**, possivelmente para evitar a repetição da sílaba **long**, já ocorrida no verso anterior, quase imediatamente antes da palavra **sidelong**. Quanto a inversão da ordem das estrofes, poderia ter sido determinada sequencia lógica dos versos. Depois das dádivas do cavaleiro, (garland, bracelets and fragrant zone) seguem-se, na sétima estrofe, as da Dama (roots, of relish sweet, honey wild and manna dew). A forma do rascunho dá idéia do circunlóquio necessário até que o cavaleiro se apossasse da Dama, levando a consigo. Por outro lado, pode ter parecido ao poeta que o ato de fazer a côrte deveria antecceder imediatamente a posse, tão eufemisticamente sugerida. Note-se que as alterações só foram feitas na versão definitiva.

A descrição dos momentos amorosos prossegue na estrofe VII, onde há apenas uma substituição, feita na segunda versão e logicamente mantida na definitiva. Reza o rascunho:

She found me roots of relish [sweet
and honey wild and honey [dew.

que passou a ser **manna dew**. Obviamente, evitou-se a repetição de uma palavra, e usou-se outra, considerada erara.

Na oitava estrofe estão talvez as modificações mais profundas. Vejamos o original:

She took me to her elfin grot and there she wept and t'ere [she sigh'd
and there I shut her wild wild [eyes
with kisses four.

Na segunda versão, o verso 2 é modificado para **and there she wept and sigh'd full sore**, evidentemente uma necessidade de rima para **four**. Mas o último verso não agradou a Keats, na revisão final. Na carta-diário, o

(Conclui na 7ª. página)

Tempo de Buzzati

Otto Maria CARPEAUX

Qual é, enfim, o segredo magico desses néo-realistas italianos? De Berti e Vittorini, Partolini, Brancati, Farfelli, narradores de uma qualidade e vivacidade que o mundo já não viu há muito tempo? E' uma pena que o leitor brasileiro só os conheça, principalmente, pelo cinema. Mesmo assim já se pode apreciar certas particularidades tipicas. O néo realismo italiano não é um néo-naturalismo á maneira de Zola. Tampouco é realismo socialista, mesmo quando os autores são socialistas ou comunistas. Muito menos se parece com o realismo visionario de Balzac ou com o realismo estilizado de Flaubert. Mas por que, então, chamá-lo de realismo? Merece o apelido graças a uma virtude particular: a absoluta, a sincerissima veracidade. No que dizem e no que deixam de dizer.

A veracidade dos néo-realistas italianos é, ao mesmo tempo, uma técnica literária e uma fonte de inspiração. Permite-lhes dizer, descrever, tornar palpaveis certas coisas, importantissimas, que o realismo tradicional nunca conseguiu representar: por exemplo, o tempo. Pois cada romancista e cada leitor de romances sabe muito bem: é problema dos mais dificeis, o de representar no romance o correr do tempo. Percy Lubbock, em "The Craft of Fiction", tem umas paginas admiraveis sobre esse assunto. Recentemente, o "scholar" A. A. Mendilow dedicou um livro inteiro no problema, "Time and the Novel", sem encontrar resultados satisfatorios. Pois bem, estes e outros italianos ha, a esse respeito, um verdadeiro mestre: Dino Buzzati.

Buzzati é jornalista. Trabalha há muitos anos na redação do "Corriere della Sera", o grande jornal de Milão. Acompanhar o tempo, eis a sua profissão. Dominá-lo, eis a sua força literária.

No conto "Sette piani", um senhor interna se numa casa de saúde, para curar uma doença ligeira: três semanas, no máximo, dizem os médicos, colocando o num quarto do sétimo andar, onde estão hospitalizados os casos sem gravidade. Ao passo que nos andares inferiores há os casos mais sérios. No fim da primeira semana, há urgente necessidade de receber mais um paciente, dos menos graves: apresentam mil desculpas, só é por alguns dias, e transportam no para o sexto andar. Lá o médico considera necessário um tratamento de ondas curtas, mas os aparelhos só se encontram no quinto andar, novo transporte para baixo, etc., e no fim da terceira semana nosso homem se encontra no primeiro andar, o dos agonizantes, e com espanto ele vê o que já observara, no inicio, do alto de seu primeiro abrigo: fecham, para ele, as venezianas, o que sempre estão fazendo quando um paciente vai morrer nessa noite.

Como estranho poder de escritura abreviadora condensou Buzzati nas poucas páginas daquele conto uma agonia de três semanas: a realidade terrivel do tempo. Outra vez conseguiu concentrar em número menor de páginas a agonia de uma época inteira.

"Paura nella Scala" começa poucas horas antes da estréia de uma nova ópera na Scala, o famoso teatro lirico de Milão. E o grande acontecimento da temporada. A alta sociedade toda

(Conclui na 3ª. página)

ILEGÍVEL

ESPERANTO – LINGUA BEM VIVA

Calinicio SILVEIRA

O QUE E' O MOVIMENTO ESPERANTISTA

O movimento esperantista obedece a diretrizes perfeitas e uniformes, através do trabalho firme e paciente de milhões de «verdsteluloj» espalhados pelo mundo, no sentido da difusão do ensino do Esperanto em todos os paises civilizados.

Os paladinos dessa lingua, quer isolados ou reunidos em federações ou ligas regionais e na organização máxima de cada pais, emprestam ao movimento em referência caracteristicas de profundo culturalismo, visto como amplas perspectivas se abrem para o nivel intelectual de cada povo.

Participam desse trabalho de expansão da cultura, com a aplicação da lingua internacional nos diferentes setores da vida social, ilustres e prestigiosas associações especificas, que mantêm revistas particulares.

Desse genero mencionamos as seguintes: **Internacia Asocio de Postmark-Kolektantoj, Internacia Ligo de Esperantistaj Instruistoj, Internacia Ligo por Esperanto en Postoj, Telekomunikoj kaj Transportoj, Internacia Scienca Asocio Esperantista, Kristana Esperantista Ligo, Internacia Kvakera Esperantista Societo, Skolta Esperantista Ligo, Tutmonda Esperantista Jurnalista Asocio, Tutmonda Esperantista Kuracista Asocio, Sennacieca Asocio Tutmonda, Internacia Amikeca Ligo, Katolika Esperantista Informejo, Budhana Esperantista Ligo, Sveda Laborista Esperanto - Federacio, Franca Esperantista Instruista Unuigho, Asocio de Laboristaj Esperantistoj, Amikoj de la Homaranismo, Oomoto Internacia, Esperanto-Spiritista Societo, Internacia Societo de Esperantistaj Juristoj, Internacia Asocio de la Esperantistaj Stenografistoj, Tutmonda Junular - Organizo** e muitas outras.

Graças a esse movimento, o Esperanto vai destruindo os óbices com relação às fronteiras idiomáticas. Desse modo o esperantista se sente como se estivesse na sua propria terra, ao travar conhecimento com individuos de outras pátrias, tal a facilidade do idioma para manter conversação.

E o que mais encanta essa aproximação é o aspecto fraternista, o que, realmente, se verifica tanto nos contactos pessoais como epistolares.

* * *

O Esperanto, graças à existencia de uma Academia que lhe preside os destinos, não está ameaçado, de modo algum, de desfazer-se em dialetos. A «Esperanta Akademio» (Academia Esperantista) tem a missão de trabalhar pela preservação dos principios básicos do idioma, disciplinando a sua evolução.

A unidade fonética do Esperanto está plenamente assegurada. Os congressos internacionais realizados anualmente têm contribuido eficientemente para a conservação da pronuncia normal do idioma da Humanidade.

NOTAS PARA A HISTORIA DO ESPERANTISMO EM PERNAMBUCO

Moacir CUNHA

No desejo de levantar, embora sumariamente, a historia do movimento esperantista em Pernambuco, tivemos ensejo de publicar, ha algum tempo, neste jornal e no extinto «Diario da Manhã», tambem desta capital, algumas notas referentes à fase anterior à fundação da Associação Pernambucana de Esperanto. Naquelas ocasiões, apelamos para os leitores que nos pudessem auxiliar, no sentido de nos enviarem a documentação de que porventura dispusessem, inclusive impressos, recortes de jornais e quaisquer outros elementos que nos fossem uteis.

Ao encontro de nossa solicitação, algumas pessoas, esperantistas ou não, remeteram-nos valiosos dados, que iremos reproduzindo à medida que dispusermos de tempo e espaço.

Hoje, por exemplo, transcreveremos uma noticia estampada no orgão «A Provincia», no mês de janeiro de 1911, em data que infelizmente não consta do recorte que o leitor solicito nos endereçou. Pela materia reproduzida, verifica-se que já no distante ano de 1911 o Esperanto em Pernambuco contava com o apoio e a adesão de vultos de relêvo em todos os circulos sociais do Estado, o que, mercê de Deus, continua a ocorrer.

«Fundou-se, ha poucos meses, nesta capital, uma sociedade esperantista, a «Esperantista Ligo Pernambuka», que vai tendo uma grande aceitação, contando já em seu seio medicos, jornalistas, lentes das escolas superiores e autoridades civis e militares.

Cogita a «Esperantista Ligo» de instalar-se brevemente, e para que a festa tenha grande realce, vão os fundadores dirigir o maior número de convites, a começar pelas altas autoridades eclesiasticas, legislativas, judiciais e administrativas, advogados, lentes, professores, etc.

A «Esperantista Ligo Pernambuka» conta já com a adesão dos srs. general Ribeiro Guimarães, drs. Augusto Vaz, José Vicente Meira de Vasconcelos, Raul Azedo, Hersilio de Souza, Francisco Augusto Pereira da Costa, Trajano Chacon, Joaquim Porphyrio de Araujo, João Carlos da Silva Guimarães, Alfredo de Albuquerque Gama, Walfredo Alves, Eufrasio Cunha, Adaucton Acton, Adolpho Pedro Dias da Silva, Pedro Ferreira Bartholo, Thomaz Ferreira de Aquino, Samuel E. Gemell, João de Almeida Torres e Sabino Pinho; e dos srs. Alfredo Cavalcanti de Medeiros, Manuel José de Santana Araujo, Francisco de Paula Fernandes de Carvalho, Marcel Daufresne, H[illegible] Viana, Elysio Vieira, Octavio Bandeira, Odilon Vidal de Araujo, Guilherme Rodrigues, Porcio Carneiro, J. Eduardo Erivo, comendador Augusto de Almeida, Antonio de Souza Cottard, coronel Carlos de Moraes Gomes Ferreira, Elysio Cavalcanti Ribeiro Pessoa, Claudio Ribeiro de Souza, José Antonio de Souza, Antonio Hermogenes da Cunha Oliveira, Antonio das Chagas Ribeiro, F. A. Gelimore, Osvaldo de Albuquerque Lima, José Bernardo de Martins Castilho, José Antonio Cezar de Vasconcelos, Manoel Pereira da Costa, Pedro Coutinho, Joaquim da Costa Guimarães, João Francisco da Cunha, Antonio de Moraes Sarmento, Arcelino Liberalino, de Pontes, Arthur Gonçalves Torres, Emidio de Araujo Guimarães, coronel Hermenegildo Tavares, Delvino Lyra Borges Leal, Antonio Bastos Tigre, Guilhermino Ramos Barros e Silva, João Baptista Feodrippe de Souza, Mario Figueira, Octavio Campos, José Braga, padre Joaquim Alfredo da Costa Pereira, Othoniel Pontes, José Libanio Bezerra, Adolpho Lins Vieira, Adolpho Pinto de Lemos, professora Ella R. Ireson, vigario Joaquim Alfredo, A. Grosohitz, Bianor de Oliveira, Arthur Gonçalves Torres, Livio de Vasconcelos Cesar, João Saldanha, monsenhor Casimiro Dias, Americo Hollanda Magnata, José Ignacio de Azevedo, coronel Alfredo dos Santos Almeida, Fausto Cunha, Domingos Medeiros, José Barros de Mello, Arnaldo de Albuquerque Mello, Antonio Lins de Moraes, Donal Buelley e Samuel de Andrade.

A diretoria provisoria é a seguinte: Presidente, dr. Methodio Maranhão; vice-dito, dr. Bianor de Medeiros; 1.o secretario, Manoel Feodrippe de Souza; 2.o dito, Domicio Rangel; orador, J. C. Leal de Barros; vice-dito Oscar Coelho de Souza; tesoureiro, Francisco de Paula da Costa Pereira; vice-dito, J. A. Silva Braga; bibliotecario, José de Lourdes Feodrippe de Souza.

A «Esperantista Ligo Pernambuka» já expediu cerca de 300 circulares, tendo muitas pessoas ido verbalmente levar as suas adesões à sua sede, á rua 1 o de Março, n. 13».

Registramos mais uma vez a solicitação já feita, com previos agradecimentos, a todos aqueles que, dispondo de noticias em torno da primeira fase do movimento da lingua internacional em Pernambuco, no-las queiram encaminhar, para publicação nestas ligeiras notas.

CHORO-TE DEPOIS

PARA ILKA SANCHES, AGRADECENDO O SEU «ROSA DE SOMBRA»

Maria das Graças Santos LEITE

NÃO ME ANTECIPO PELA TUA SÔRTE
QUE O MEU PRANTO SERIA INUTILMENTE.
CHORAR-TE EM VIDA É O MESMO DAR-TE A MORTE,
O OLHAR SEM PRANTO ÀS VEZES QUEM MAIS SENTE.

PRANTEAR-TE PELA BÚSSOLA SEM NORTE
NESSE ESBANJAR DE LUZ DE ESTRÊLA ARDENTE,
É NEGAR-TE A BELEZA NUM TRANSPORTE
DA NOIVA O ANSEIO PELO NOIVO AUSENTE.

NÃO TE CHORO O QUE FOI QUE HÁ DE VOLTAR,
UM BEM SEMPRE NOS VOLTA SE SE ESPERA,
— O INFINITO SEGREDO DE ESPERAR!

CHORO-TE, SIM, DEPOIS SE ALGUEM ME DIZ
QUE ABRISTE A ENORME PORTA DESTA ESFERA
E UM DIA NEM SIQUER FOSTE FELIZ!

VIAGEM PELO MUNDO PORTUGUÊS

(Continuação da 1.ª página)

idéias do escritor, já tão conhecidas e nem sempre concordantes com as de Oliveira Salazar, tanto sociologica como politicamente. Ninguem ignora tambem que Gilberto Freyre fez de sua casa um monasterio de estudo e de sua vida a realização de um voto de amor ao seu trabalho, todo norteado num sentido de democracia racial e politica.

Apesar destas evidencias, ele justifica ou tenta justificar — em raras ocasiões, é certo — a aceitação do convite que lhe fez o governo Salazar para que viajasse pelos dominios portugueses. Sob o aspecto politico não vejo como se justifique agora, não tendo se justificado por ocasião de convites anteriores. O certo é que desde muito deveria ter concordado, porque um escritor do seu porte não poderia ficar à espera de uma mudança de regime politico para tal. Quem sabe quando virá? Importante no caso seria guardar a independencia de critica, o que foi conseguido apesar de tudo — e julgo que teria sido igualmente se a viagem tivesse sido feita há mais tempo. O aspecto politico é o que menos interessa diante de um estudo que não se fixa ao tempo presente, mas dele tira apenas o que atualiza o passado — as bases permanentes, os valores seculares da cultura portuguesa.

Certos aspectos do salazarismo só se tornam indispensaveis quando explicam facetas do *defroqué* que o autor sempre surpreende nos politicos de Portugal. Em outras ocasiões são dispensaveis e mais do que isso — revelam que Gilberto Freyre condescende em pagar tributo à nossa época eminentemente politica. Dispensavel, por exemplo, aquela pagina sobre a liberdade de imprensa, em que tenta equiparar a censura estatal (a de Salazar) com a censura de empresas jornalisticas (particular) de paises como os Estados Unidos. Ora, a facilidade com que o jornalista pode mudar de jornal não é a mesma com que mudaria de pais; e o povo não pode escolher com a mesma facilidade entre jornais nacionais e estrangeiros que talvez nem possam cruzar fronteiras. Vejo que o fato da censura permanece, mas as consequencias não são as mesmas. Opiniões como esta seriam dispensaveis, não devesse Gilberto Freyre sempre explicar-se, até em assuntos pessoais, mercê da importancia de sua obra na literatura brasileira. Literatura, neste ponto no sentido mais vasto que se possa dar à palavra.

A maior satisfação do escritor nessa viagem deve ter sido a contestação de que acertara em seus pontos de vista anteriores sobre o mundo português. Tudo quanto imaginara ser, era. A vida que criara junto aos seus instrumentos de trabalho — livros, documentos, mapas — concordava plenamente com o mundo lusitano. A certeza deve ter lhe dado novo animo e ter sido a responsavel-mor pelo tom de mocidade do livro, porque ratificou toda sua obra anterior e aumentou-a com novas perspectivas. Dai a grande importancia de *Aventura e Rotina* (Livraria José Olympio Editora — Rio de Janeiro — 1953).

Se já era Gilberto Freyre o escritor que mais influenciava, entre nós — principalmente aos moços, não só estudantes de sociologia, etnografia, historia, como literatos das belas letras — com mais razão o será doravante, dono de uma certeza e de um roteiro que o colocam na posição mais privilegiada que escritor brasileiro já tenha gozado. Poucos dentre nós os que não tenham sofrido sua influencia, embora alguns sem o sentir. Mesmo entre os escritores que defendem idéias diferentes, sente-se que os metodos de pesquisa, a valorização de certas fontes, o interesse por descobrir e interpretar — quase tudo na moderna sociologia brasileira é Gilberto Freyre. Na literatura, sua presença não é menor. Toda uma tecnica de romance — cujo papa José usa tiara de folhas de cana — se deve a ele, assim como a introdução do negro na poesia, negro verdadeiro e não "cenografico", como o cassel que Castro Alves faz morrer na Cachoeira. Se na critica e no ensaio não temos um José Osorio de Oliveira, que alie ao pensamento profundo a influencia benefica, não são poucos os que tendem para isto. No jornalismo, até o *pastiche* tem sido empregado, como forma primeira de uma influencia que o tempo tornará menos... "cenografica" e mais benefica.

Este prestigio, que implica em responsabilidade, tambem justificaria à farta a aceitação do convite de Salazar. Claro que não caberia a Gilberto Freyre dizer estas coisas, por cabotinas. Pode dizê-las, porém a critica que entende o estudo acima das competições momentaneas e que vê sua obra muito mais duradoura do que os regimes politicos. A' critica, cabe completar e esclarecer o que ao autor foi proibido. Tarefa delicada mas necessaria.

Não só para Gilberto Freyre, mas tambem para o mundo luso-tropical e para o Brasil principalmente, havia a necessidade desta viagem. Faltava uma voz autorizada que nos abrisse os olhos para o mundo particular que constituimos, nós, os descendentes de portugueses. Livro didatico e sugestivo, mais do que os anteriores, *Aventura e Rotina* indica o quanto teremos que ganhar com o intercambio de soluções de problemas, que são quase identicos no mundo colonial português e no Brasil. A solução ideal deles estaria em estudos que fossemos fazer por lá e que aqui viessem fazer tambem, cada uma das partes tendo o que ensinar e o que aprender. Homem nascido e vivido no Brasil, a quem todos os problemas da terra e do habitante são familiares, ninguem como Gilberto Freyre é tão autorizado para salientar os pontos em que somos mestres de lutro-tropicalismo como a "maior civilização moderna dos tropicos" e ninguem como ele que estudou desde a infancia Portugal e os portugueses, para apontar as sabedorias que ainda não possuimos. Temos a obrigação de defender e ampliar as influencias que começamos a exercer nas outras terras, assim como de receber delas suas conquistas que se adaptam à nossa formação, clima e costumes. Mestres da democracia étnica, criamos um mundo mestiço que se vê ameaçado menos aqui dentro do que lá fora. *Aventura e Rotina* chama-nos à realidade com um grito de alerta contra esta descaracterização, face de um imperialismo que depois de ameaçar Africa e Oriente com certeza nos ameaçará. Era preciso que um brasileiro com a autoridade de Gilberto Freyre dissesse estas coisas e principalmente que as visse. Pena que outros não as vejam com interesses diferentes e especificos — literario, por exemplo — para solidificar ainda mais esta união que agora se nos afigura indispensavel entre o Brasil e o Ultramar português.

Da necessidade da viagem de Gilberto Freyre e de outras futuras viagens, já não há o que dizer. Mas de *Aventura e Rotina*, sim.

PROLEGÓMENOS À CIENCIA DO DIREITO

(Continuação da 1.ª página)

do, portanto, no primitivo de uma distinção puramente nominal, não distinguindo então a arte como objeto de uma Filosofia das Artes e da Estetica (parte da Filosofia) da simples tecnica, confundindo ainda o fazer com o agir. Quando se sabe da complexidade da definição do belo em face das diversas artes, não se pode transitar assim tão despreocupadamente nesse terreno, tomando o termo arte no seu sentido difuso e improprio.

Diante disso, não é sinal de segurança o autor insinuar que aquilo que ele vai ensinar no seu compendio de Introdução à Ciencia do Direito é a arte juridica. Porque, mesmo no sentido da arte tecnica, o autor só poderia demonimar, aliás ainda incompletamente, a *parte* que se refere ao Processo, à tecnica processual ou de realização do Direito, ou da ciencia juridica o autor não vai ensina-la na cadeira de Introdução. Portanto maior é o seu equivoco.

Em seguida, o eminente autor insinua o Direito como "metodo".

Aqui, francamente, há qual quer coisa de puramente tautologico, ou sem sentido. Não há um *metodo juridico*. Só por força analogica podemos falar de dedução juridica. Senão, vejamos. O adjetivo juridico proposto ao termo dedução não caracteriza nada de especifico ao Direito.

O autor fala de metodo, talvez supondo que o Direito seja um tanto equivocamente "ciencia" arte, metodo, finalmente sem dar a definição. E se não pensasse assim não teria iniciado o seu livro destacando esses termos sem procurar demonstrar a natureza especifica da Ciencia Juridica.

De nossa parte pensamos que a palavra metodo, empregada ai, está completamente sem proposito. Finalmente, o autor não explica o titulo do livro, que é o da cadeira, o que seria exigido num trabalho didatico. E' um livro vasado em bom estilo, mas, sem duvida, de pouco rigor conceitual, como aliás o autor insinua que talvez a ciencia do Direito seja a Sociologia Juridica. Diz que "a ciencia do Direito é descritiva e analitica, situa os fatos" (p. 10). Se não afirma seguir essa orientação, pelo menos se revela nessa definição, identificando o objeto, porque essa definição é justa da Ciencia do Direito, o que não nos parece de modo algum exato, porque essa definição é justamente da Sociologia juridica. A Ciencia do Direito não é "descritiva e analitica" dos fenomenos juridicos (isto é Sociologia juridica), e sim é essencialmente interpretativa sintetica.

De forma que, perante o rigor da ciencia contemporanea, com a Filosofia das Ciencias essa confusão não tem mais razão de ser.

Cumpre-nos destacar que o professor Hermes Lima é como prova incontestavel, um dos valores juridicos do pais, senhor ainda de bom estilo. Apenas generalizamos até ele os males de uma conceituação imprecisa sobre a natureza cientifica do Direito. E isso tem mais razão de critica porquanto se trata de materia expositiva de uma cadeira introdutoria, da maior responsabilidade nos cursos juridicos.

Dá-se com a "Introdução à Ciencia do Direito" o mesmo que se verificou com a cadeira de "Introdução à Filosofia" cadeira do primeiro ano do curso de Filosofia das Faculdades de Filosofia. Pensou se, inicialmente, que esta ultimo deveria ser uma enciclopedia dos problemas da Filosofia Geral, fugindo de ter metodo proprio. Mas o apuro critico e alta qualificação dos mestres filosoficos tratou logo de dar à Introdução à Filosofia um criterio particular, e não o de enciclopedia ou de pura historia, cuja falta de objetividade era verdadeiramente elementar. Finalmente o sr. Hermes Lima conclui o primeiro capitulo do seu livro falando da filosofia do Direito e de Teoria Geral do Direito. Tudo isso está incluido num capitulo onde o autor teria de fatalmente definir o objeto da Ciencia do Direito. Não só não define o objeto dessa ciencia mas até o confunde com outras coisas quando sabemos que das disciplinas citadas e em relação com o Direito todas elas têm seu objeto formal inconfundivel.

Ora, se a Introdução à Ciencia do Direito é tudo isso, então não é nada; falta-lhe objeto. Como haver ciencia sem definição, definição do seu objeto? E' o que falta no livro criticado e em muitos outros que conhecemos na cadeira.

Por outro lado, não é de se exigir cultura profunda para entender que o indice do livro revela que se não trata apenas de uma introdução à ciencia do Direito e sim tambem de introdução à filosofia do direito. Aliás, o programa é misto de ciencia e filosofia.

Assim, vejamos: estuda-se o Direito Positivo, a Lei, as relações juridicas, problemas politicos, de Estado, etc. Temos aqui introdução à ciencia juridica. Mas, por outro lado, estuda-se tambem o seguinte: Doutrinas e teorias sobre a natureza e fim do Direito, portanto as Escolas, seus fundamentos. Ora este ultimo estudo não é de natureza cientifica particular, e sim filosofico, donde podermos resumir nossa conclusão, a de que a referida cadeira no Brasil deveria denominar-se "Introdução à Ciencia e à Filosofia do Direito". Isto, sim, é que é exato pelo conhecimento do seu objeto formal.

A seguir, veremos outros aspectos da critica desses fundamentos.

* * *

II — Como vimos anteriormente, tem havido dificuldade dos autores na definição do objeto da chamada Introdução à Ciencia do Direito. Chegamos a arguir essa dificuldade, como resultado natural de uma deficiente preparação filosofica. Eis, portanto, uma prova de que o bom jurista não deve ser apenas o tecnico, pois este revela falhas profundas quando intenta traduzir o seu pensamento.

Claudica-se na teoria das definições, e não se precisa bem a definição *intrinseca* em face da *extrinseca*, e erros elementares brotam dessa confusão.

Mas com respeito a essa disciplina, a falta de segurança não advem tão somente dos autores em despreparo filosofico. Há, tambem, os autenticos pensadores, que, historicamente, não souberam delimitar o objeto dessa ciencia.

A evolução da propria ciencia, principalmente em função da nova especialização denominada Filosofia das Ciencias, está a exigir a eliminação desses aspectos obscuros do conceito do Direito como saber. Temos oportunidade de revelar que a propria materia da disciplina denota, ao facil, que se trata de ciencia e não arte (expressão equivoca), é como introdução, ela não o é apenas à ciencia juridica, mas tambem à filosofia juridica.

A Ciencia juridica, como tal só se interessaria pela construção dogmatica, uma teoria dos conceitos (logica juridica). Mas porque é ainda uma axiologia (ciencia pratica), portanto complementar à primeira, se preocupa com os valores quando então desborda do campo da ciencia pura para o campo da filosofia (embora na primeira parte ela não se libertasse da filosofia).

Alguns, como Kelson, pretenderam limitar a Ciencia Juridica à primeira parte, portanto à Logica juridica daí o sentido de "purismo" que se lhe empresta. Em que pese a elevada contribuição dessa depuração conceitual no campo da ciencia juridica, ela já está superada no seu conjunto, porque uma axiologia dos valores é hoje a sua grande realidade concreta. Se quizessemos ficar no campo do Direito puro, abstrato, desvirtualizado então não haveria necessidade de irmos à Axiologia, e então à cooperação com outras ciencias necessarias à elaboração cientifica do Direito. Mas, desde que queiramos transitar das puras abstrações, luminosas, para o menos claro das agitações humanas, da vida social, o campo de aplicação e prova das teorias, aí então a Logica juridica não pode caminhar sozinha. Impõe-se uma axiologia dos valores juridicos.

E' interessante pedir uma explicação a Del Vecchio, o grande jurista-filosofo italiano, reportando-se a Kant, para uma definição e ao mesmo tempo uma diferença entre ciencia juridica e filosofia juridica. — "Já Kant notara que a ciencia juridica não responde à pergunta "Quid Jus?" mas apenas a esta outra: "Quid Juris?" (lições de Filosofia do Direito, Vol. I, pagina 3).

E a filosofia do Direito, como tal, a competencia para conhecer o universal, enquanto à ciencia juridica, a competencia para o particular e variavel. Analisando-se o trabalho conceitual dos juristas modernos, notamos uma preocupação por uma definição da ciencia juridica. E não se pode contestar que a insegurança de muitos é a causa do catecismo de outros.

Entre os negadores do Direito como ciencia se agrupa o jurista alemão Kirchmann, que, na sua famosa conferencia pronunciada no ano de 1847, sob o titulo "DIE WERTLOSIGKEIT DER JURISPRUDEZ ALS WISSENSCHAFT" (O desvalor da Jurisprudencia como ciencia).

Kirchmann chamou a atenção para o aspecto convectivo do Direito, profligando as chamadas "lutas partidarias" na Ciencia, que criam obstaculos no avanço do saber. E começou assim: — "Todos os grandes problemas dos dias se acham convertidos em lutas partidarias. Em vão espera a verdade um investigador limpido de preluizos. Os mestres da ciencia ou não se ocupam de tais questões ou o fazem formando já parte de um Partido".

E mais adiante, continua: — "A tão decantada evolução do Direito por meio dos juristas, da qual nos falam agora todos os livros de texto, se refere meramente ao jogo dos intimos detalhes. Os juristas são, sem duvida, impotentes, para pôr os cimentos e para erigir a estrutura mesma de um edificio solido. Só depois de terminada a construção, e erguida sobre os alicerces, surgem os juristas aos milhares, como os corvos e se aninham em todos os lugares, medem os limites e dimensões até os ultimos centimetros e desfazem o dibuxo e desfiguram o edificio nobre de tal sorte que Principe e povo apenas voltam a conhecer sua propria obra.

Apresentou-se Kirchmann como negador do Direito como ciencia. Mas, observando bem, uma profunda preocupação construtiva animou o pensamento do filosofo jurista alemão, que foi a de erigir o Direito como investigação da realidade, sem sectarismo algum dos autores.

DUAS DATAS

(Continuação da 1.ª página)

Braulio do Nascimento vêm fazendo, com a cooperação de uma equipe que conseguiram formar à custa sabe Deus de quanto esforço, é de merecer os melhores aplausos.

SANATORIO RECIFE
Direção: Drs. Arnaldo Di Lascio e Jarbas Pernambucano
—Rua Padre Inglês n. 257—
Serviço de Psicologia
FONE: 2072 — Recife
Doenças Nervosas e Mentais
Regimes — Repouso — Eletroterapia.

Tempo de Buzzati

(Continuação da 1.ª página)

as autoridades civis e militares, enfim "todo mundo" está presente. No primeiro entreatro surgem boatos inquietantes: greve geral na cidade, talvez a revolução. As autoridades presentes tranquilizam a gente, não há perigo, etc., etc. Mas no segundo intervalo, os boatos voltam mais concretos: a guarnição e parte da policia aderiram aos revolucionários; o telefone não funciona; o teatro está assediado; o plano seria o de proveitar a oportunidade para exterminar, de uma só vez, toda a burguezia reunida na Scala. Mas não pode ser: pois num camarote está presente o proprio chefe do partido revolucionário! Correm para perguntá-lo o que há. Mas ele pede desculpas: "Não sei de nada: ontem mesmo fui expulso do partido, por desvio ideológico". Um homem corajoso resolve verificar as coisas: sai seus passos ressoam nas ruas estranhamente vazias ao redor do teatro. Não volta mais. Em meio de indiferença geral termina a estréia. Depois, ninguem ousa sair. Passam a madrugada nos salões feericamente iluminadas do teatro, cheios de pavor: "pura nella Scalla".

— Amanhece o dia. Entra no teatro uma florista, acostumada de vender flores, a essa hora, às coristas reunidas para ensaios. Alguem dá à mais bela das senhoras presentes uma rosa fresca: desabrochou durante esta noite de angustia. A vida continuâ. A revolução foi adiada. Para quando ?e Resta a "paura".

Essa mesma "paura" é o conteúdo da vida do tenente Giovanni Drogo, no romance "Il deserto dei tartari". Foi transferido para uma fortaleza de fronteira, situada na solidão das montanhas, de dificil acesso. No lugar, Drogo encontra fortificações antiquadas, meio destruidas, uns canhões inutilizados, e um severo regulamento de serviço, de monotonia insuportavel. Assim passam os anos, esperando-se o ataque do inimigo que não pensa em atacar. E' a letargia. Uma vida frustrada. Mas de repente: a guerra! Drogo, agora já major e idoso, está gravemente doente. Sua presença na fortaleza é inconveniente. Transportam-no para o vale. Num quarto de hotel miseravel, em solidão absoluta, Drogo espera o inimigo. E o inimigo entra mesmo, mas sem barulho de canhões. E' a morte. Ou então, diriamos melhor, é o fim de uma vida.

A critica italiana tem procurado um sentido oculto nas obras de Buzzati, chamando-as de parabolas. Alguns, lembrando o nome de Kafk (que Buzzati, decerto, não desconhece), acharam uma significação moral, quase-religiosa: a angustia não motivada por fatos exteriores; a frustração de ambições pessoais, injustificadas. Outros, atentos ao senso de atualidade do jornalista Buzzati, reconhecem em "Paura nella Sccala" o reflexo das inquietações sociais italianas, e em "Deserto dei tartari" a guerra fria (mas o romance é de 1941). Interpretações dessa natureza sempre são possiveis. Mas a elas se aplica o que um filósofo já disse de certas teorias psicanaliticas: "A coisa pode ser assim; tambem pode ser muito diferente". Não convem construir em torno da obra de Buzzati, assim como já se fez em torno de Kafka, uma "muralha chinesa" de critica.

Nosso autor é realista. A multiplicidade de aspectos da sua obra é própria da vida, na qual só um fator está matematicamente certo: o tempo. Por isso, o realista Buzzati nos representa, em seus romances e contos, a corrida do tempo para a morte que nem sempre é ponto final. Como? Pois é, às vezes, como acontece em "Paura nella Scala", a morte é adiada.

"SPIRAKORE"*
da nova linha G.E. de
TRANSFORMADORES TRIFÁSICOS
DE DISTRIBUIÇÃO
O "Spirakore" é resultado de recentes pesquisas, novos materiais e aperfeiçoamentos técnicos introduzidos pela General Electric. Seu núcleo é constituido de chapas de aço silicio estirado a frio, enroladas em espiral.
CONSTRUIDOS PARA CAPACIDADES DE 15 A 150 KVA E TENSÕES ATÉ 15 KV
Um produto da
* Marca Registrada
GENERAL ELECTRIC S. A.
RIO DE JANEIRO - SÃO PAULO - RECIFE - SALVADOR - PÔRTO ALEGRE - CURITIBA - BELO HORIZONTE
8.764
SÍMBOLO DE EXCELÊNCIA
NA INDÚSTRIA E NO LAR

Indo a BELO HORIZONTE, faça suas refeições no RESTAURANTE ACAYACA e divirta-se na BOITE ACAYACA rigorosamente familiar.
Edifício Acayaca -- Av. Afonso Pena,
Belo Horizonte

ILEGÍVEL

"PARE A MUSICA" !!!

[A]cumulada em Cr$ 960,00 a «Melodia Misteriosa» — Sensacional e novo cartaz de DETEFON [n]a Rádio TAMANDARE' — Todas as segundas-feiras, às 20 e 30, em A TABA SE DIVERTE

Coube à Orquestra Tamandaré a execução da MELODIA MISTERIOSA, na audição de PARE A MUSICA. O premio vai acumulado em 960 cruzeiros e poderá ir ainda mais, aumentando sempre o interesse pela atração de DETEFON, na RADIO TAMANDARE'.

Conforme foi amplamente anunciado, Almeida Castro, o festejado animador pernambucano, lançou com sucesso, na segunda-feira ultima, dentro das grandes atrações do seu vitorioso programa, A TABA SE DIVERTE, a nova sensação radiofônica que vai brilhar no nordeste: PARE A MUSICA!

Esta foi a apresentação notavel de DETEFON, o super-inseticida, na mais popular emissora do nordeste. PARE A MUSICA foi recebida no auditorio, no Palacio do Radio, com o maior entusiasmo, esperando-se uma aceitação ainda muito maior, nas [illegible] que virão.

[illegible] de DETEFON, [illegible] todas as segundas-feiras, às 20,30, nas ondas curtas e medias da RADIO TAMANDARE', distribuiu em sua audição de estréia — e continuará a fazê-lo — uma infinidade de premios fantasticos.

PARE A MUSICA dava a cada melodia que fosse identificada, pelo publico de casa, através de um telefonema que acertasse o numero musical, e premio de cinquenta cruzeiros. Caso o ouvinte não aproveitasse a chance, essa seria dada ao público do auditorio.

Assim será em todas as apresentações. Varios premios no desenrolar do programa, para quem identificar a melodia. Foi lançado tambem, na audição de estréia de PARE A MUSICA, um cartaz do inseticida DETEFON, o concurso da «Melodia da Semana», número popular em voga de facil identificação e que terá o seu titulo descoberto pelos proprios ouvintes, através de cartas sorteadas todas as semanas.

Como grande sensação de PARE A MUSICA, tivemos a apresentação do ponto alto deste novo cartaz que é «A MELODIA MISTERIOSA». A Grande Orquestra, conduzida pelo maestro Nelson Ferreira, executou uma velha melodia, dificil de ser descoberta pelos ouvintes menos atentos e que oferece o premio maior do programa.

Esta MELODIA MISTERIOSA vai com o premio acumulado de 960 cruzeiros. E' uma grande chance para todos que conhecem musicas antigas, pois o premio já chega perto dos mil cruzeiros e poderá acumular ainda mais, aumentando cada vez a atração de PARE A MUSICA.

Os ouvintes deverão escutar a MELODIA MISTERIOSA, nas audições deste programa, enviando as soluções através de cartas para a RADIO TAMANDARE', na sensacional atração de DETEFON, todas as segundas-feiras, às 20,30, na apresentação de A TABA SE DIVERTE, no auditorio do Palacio do Radio, sob o comando de Almeida Castro.

QUERIDOS E SEMPRE APLAUDIDOS OS VIOLEIROS NA PRA-8

Um encontro casual com um sertanejo — Forçada, á reportagem a ir tomar uma cerveja e ouvir VOZ DO SERTÃO — Dois programas que agradam e batem record de audiência — José Alves Sobrinho e João Fabricio os homens mais discutidos do momento — NOITES MATUTAS — Outras notas

Corriamos celeres em nossa missão cotidiana de reporter. Eis que de momento deparamos com aquele homem alto, robosto, face rosada, queimada, com um chapéu de abas grandes que ao ver o reporter pediu logo um abraço e sorrindo, deixou ver seus dentes fortes e alvos de sertanejo nato que goza saude e vive feliz a despeito da situação de crise que atravessamos. Era um amigo: um amigo do sertão que nos falou sobre muitos assuntos. Começou dizendo que a lavoura estava boa, o algodão muito viçoso e enfim arrematou: "A safra deste ano acaba com toda a miseria do sertão. Deus sabe o que faz... deixa que venha a sêca mas depois trás a recompensa". E na palestra surgiu o assunto do radio. O homem começou a falar do radio que escuta diariamente; estava tão em dia com o movimento radiofonico, como qualquer homem da capital.

OS APLAUDIDOS VIOLEIROS

ERAM ONZE E VINTE E CINCO

O nosso interlocutor fez mil e um elogios aos programas regionais da Radio Clube de Pernambuco, frisando que escuta sempre, diariamente, A VOZ DO SERTÃO com os violeiros José Alves Sobrinho e João Fabricio. Disse conhecê-los de há muito e ser um dos fans incondicionais das cantorias. Não tinhamos quase, nem tempo para falar. E... de momento, nos é dada a chance. O homem pergunta se a hora do reporter coincide com a sua. Exatamente! Eram precisamente onze horas e vinte e cinco minutos.

Embora estivesse apressado disse que ia escutar a audição de A VOZ DO SERTÃO. O reporter quase saia... mas que fazer? O amigo merecia muito e porisso não faria mal que lhe fizesse companhia. Como pretexto procurou perto um bar onde o receptor estava ligado para a Radio Clube de Pernambuco. Uma cerveja, um salgadinho... mais alguns dedinhos de prosa...

RECORD DE AUDIENCIA

O reporter encontrando essa materia excepcional para o suplemento dominical do DIARIO DE PERNAMBUCO, começou então a falar.

— Como o sr. acompanha o movimento radiofonico das associadas? Foi esta a nossa pergunta.

Disse-nos então o nosso amigo que tem um radio de bateria. Sua esposa e seus filhos escutam tudo, e lhe dizem as novidades. Assim é que acerta o relogio pela Radio Clube de Pernambuco e não deixa de ouvir à hora do almoço o programa VOZ DO SERTÃO com os violeiros [illegible] e [illegible] NOITES MATUTAS.

Disse ainda o nosso entrevistado [illegible] que [illegible] de muitas outras coisas [illegible]. Apresentou que [illegible] programas que fossem tão ouvidos como NOITES MATUTAS e VOZ DO SERTÃO.

RAINHA DAS VARIEDADES
RADIO TAMANDARE'
voto em ....
nome ....
end. ....

«O GRANDE TEATRO» Estreiou

CASA DE BONECAS, de Ibsen, o primeiro espetáculo — Segunda récita com nova peça, na quarta-feira, às 21e 35 — Cartazes do radio revivendo grandes êxitos do teatro — Novamente o esplendor das peças completas pelo rádio

Constituiu de fato um acontecimento marcante, a grande estréia que a RADIO TAMANDARE' ofereceu aos seus ouvintes, na quarta-feira ultima, em sua movimentada programação noturna. Conforme já foi noticiado amplamente, o mais popular emissora do nordeste, [illegible] cartazes e medias, o seu novo cartaz dos quartas-feiras que é "O GRANDE TEATRO".

Sendo uma atração inteiramente radioteatral, "O GRANDE TEATRO" atrairá o numeroso publico que aprecia este setor radiofonico, que acompanha com o maximo interesse as noitadas apresentadas.

Assim, ocupando das maiores e mais entusiasticas [illegible], foi a estréia de "O GRANDE TEATRO", uma apresentação que conquistou a todos.

Os ouvintes da RADIO TAMANDARE', a mais popular emissora do nordeste, [illegible] a audição [illegible]. Ao contrário, foi [illegible] sucesso antigo, nessa modalidade do espetaculo que um mais como passado, pelos [illegible] formadores.

Mas a prova de que o publico [illegible] o que é hoje [illegible] que o publico [illegible] este cartaz: "O GRANDE TEATRO" foi recebido com um entusiasmo fora do comum, agradando ao publico radio-ouvinte, [illegible].

Quarta-feira, [illegible], a RADIO TAMANDARE' [illegible] seu primeiro espetaculo radiofonico [illegible] em três atos, [illegible] radio os grandes [illegible] teatro universal e brasileiro.

O primeiro espetaculo foi CASA DE BONECAS, a internacionalmente admirada peça de Henrik Ibsen, o imortal dramaturgo norueguês, autor de "Espectros", "A Casa do Rosmer" e tantos outros exitos.

CASA DE BONECAS é um drama humano e real que se move desde o primeiro cenário. Conta a vida intima de uma mulher, Nora, em luta contra um ambiente [illegible] e atraiçoada do seu lar, [illegible] CASA DE BONECAS.

Neste espetaculo, brilharam grandes astros do cenário pernambucano, em [illegible] criações, destacando-se Jomery Pozzoli, Emilio Neto, Mercedes del Prado, Carolina Cavalcanti e outros.

CASA DE BONECAS [illegible] o grande [illegible] e entrou [illegible] com [illegible]. No quarta-feira proxima, o espetaculo [illegible] em [illegible] magnifico de uma hora, dentro de "O GRANDE TEATRO", a sensacional atração das quartas-feiras, na RADIO TAMANDARE'.

1.º aniversário de «Epopéia do Cinema»

Uma equipe que honra o radio pernambucano — Músicas e atrações sobre a sétima arte

A data de hoje registra a passagem do primeiro aniversario do vitorioso programa «EPOPÉIA DO CINEMA», o notavel conjunto de atrações sobre todas as épocas da cinematografia universal que a RADIO TAMANDARE' oferece, todos os domingos, às 9 horas, aos seus incontaveis ouvintes. Justamente no dia 22 de agosto de 1953 os adeptos da setima arte tiveram nos seus receptores a estréia da «EPOPÉIA DO CINEMA», passando, daí em diante, a experimentar momentos de verdadeiro deleite, ante as atrações mais curiosas, músicas que o cinema sempre tornara inesqueciveis, tudo, enfim, que a tela tem mostrado ao mundo, desde 1895, quando os Irmãos Lumière ofereceram à curiosidade publica o seu invento, mais tarde [illegible] por seus continuadores, os não menos famosos Méliès, Charles [illegible], de filmes imortalizados, [illegible], ilustrados com ricos detalhes, musicais que tornaram êxito na época do cinema mudo ou sonoro.

Criticas, comentarios técnicos, historias de astros e estrelas, noticias de [illegible], instantaneos de Hollywood, entrevistas, um dados [illegible] e atuais e um mundo de curiosidades sobre a arte mais nova do universo [illegible] que constitui um [illegible] sucesso da RADIO TAMANDARE' [illegible]. A direção de «EPOPÉIA DO CINEMA» foi, em boa hora, entregue aos cuidados de JOTA SOARES, um estudioso da materia há mais de trinta e cinco anos, pois, desde os tempos da «Nordisk», da «Vitagraph» e da «Pathé», ele muito se tem empenhado em conhecer os segredos da setima arte, jamais se afastando das [illegible] por que tem passado o invento dos [illegible]. Amante do cinema, JOTA SOARES, com 13 anos de idade, tornou-se diretor de cena de filmes, posto integrante da equipe de pioneiros do Cinema Pernambucano, tendo dirigido algumas peliculas como cinema de filme. Enquanto, isso, no controle de som, fazendo um serviço dos mais proficuos, está JOSE' AMERICO, dedicado sonotecnico, qualidade que se alia a uma competencia incomum. Como auxiliares, o locutor DANTAS DE MESQUITA e o sonotécnico HAROLDO GOMES completam a equipe revelando cada um a capacidade exigida dos bons profissionais.

De parabens, pois, estão não só os que fazem este maravilhoso programa, mas tambem os ouvintes que terão em «EPOPÉIA DO CINEMA» a continuação de deliciosos momentos, matando as saudades de velhos amores e inesqueciveis instantes proporcionados por filmes músicas e tudo quanto a setima arte tem sabido oferecer, através do seu vastissimo campo sobre as telas do mundo inteiro.

JOTA SOARES, diretor de «EPOPÉIA DO CINEMA» quando, no seu gabinete de trabalho, examinava o estado da pelicula «A Filha do Advogado», da Aurora-Film, por ele dirigida, há 28 anos atrás.

[illegible] «A Filha do Advogado» e outros, [illegible] trabalhos [illegible]. Assim, «EPOPÉIA DO CINEMA», [illegible] do volume de [illegible] JOTA SOARES [illegible]. "Antes de tudo «EPOPÉIA DO CINEMA»" [illegible] Jota Soares [illegible] do Brasil [illegible] ultimos vinte anos. [illegible] eram levadas aos ouvintes com a máxima brevidade. Revistas francesas, italianas, inglesas e americanas chegam amiudadamente às mãos de Jota Soares, que no intuito de lançar com exatidão as noticias contidas nas mesmas, escolhera um corpo de tradutores, composto dos seguintes elementos: professor Edo Ramos, interprete do Departamento de Documentação e Cultura da Prefeitura do Recife, [illegible] Batista da Conceição, correspondente estrangeiro da firma Usina Pureal, e [illegible] Aristides Carneiro, destacado elemento entre os mais cultos [illegible] do Recife, com curso completo de quatro idiomas.

ESTATISTICA

Entre 22 de agosto de 1953 a igual data deste ano, «EPOPÉIA DO CINEMA» fez referencias a 332 filmes de todas as épocas, apresentou cantores famosos, mortos e vivos, num total de 54, destacando-se AL JOLSON, MAURICE CHEVALIER, JEANETE MAC DONALD, JAN KIEPURA, EDDIE CANTOR, NELSON EDDY, DENNIS KING, LAURENCE TIBBET, JANE FROMAN, HAWARD KEEL, ESTHER WILLIAMS e muitos outros. Em fatana musicais, foram irradiadas nada menos de 818 partituras de 1918 a 1954, relembrando as melodias, valsas tocadas ao piano, no pé das telas, desde os inesquecíveis filmes de EDDIE POLO, MARY WALCAMP, ELMO LINCOLN E JAMES JIM CORBETT.

EQUIPE DE ESTUDIO

Outro fator da vitoria de «EPOPÉIA DO CINEMA» tem sido, sem duvida, a capacidade de trabalho dos locutores e sonotécnicos. Desde o inicio, tem atuado, como locutores efetivos, CESAR BRASIL e GERALDO [illegible], dois nomes que se [illegible] no campo da locução [illegible], mercê em linguagem [illegible] e inatacável interpretação dos diálogos quando se [illegible].

CORPO DE TRADUTORES

O serviço de tradução entre a direção do programa e as empresas [illegible] [illegible] da vida [illegible].

Audições Rève D'or na Radio Clube

Um novo programa estará no ar pelas ondas da Radio Clube de Pernambuco todos os domingos a partir de hoje, no horario das 21 horas. Trata-se de Audições «Rève-D'or» um presente dominical de musicas finas num presente de bom gosto da Perfumaria «Rêve D'or» que escolheu a emissora associada Radio Clube de Pernambuco para maior difusão dos seus produtos em todo o Brasil, particularmente no norte do país. E o publico ouvinte de P.R.A.-8 tem agora a sua oportunidade de ouvir musica lirica todos os domingos à noite. As mais belas paginas do cancioneiro lirico internacional serão irradiadas pela Radio Clube de Pernambuco, que levará a todos os receptores do Brasil e do mundo a mensagem de musica e perfume dos produtos «Rêve D'or» num doce convite para quantos sintonizem os seus receptores e passem a se deliciar com os grandes numeros musicais que coincidem com o gosto da "Rêve" [illegible] que patrocinam as audições de musica fina através do afamado famoso da [illegible] de Cruz Cabugá E a PRA-8, tradição e orgulho de Pernambuco e do Brasil que sempre está a oferecer grandes programas, quer populares para atender às classes populares, quer os de outra feição. Ricos em qualidade para o publico que admira esse gênero. A Audição, [illegible] do programação, pois o ouvinte encontra de tudo na PRA-8 emissora cuja equipe homogenea sempre está alerta para atender os reclamos dos seus milhões de ouvintes espalhados em todo o Brasil e no estrangeiro.

Audição «Rève D'or» é o novo programa um programa para a sensibilidade do ouvinte. Anotem em suas agendas: — Aos domingos, às 21 horas... AUDIÇÕES REVE D'OR pelo microfone famoso da emissora famosa do Cruz Cabugá.

IOFOSCAL
O fortificante indicado para as crianças em idade escolar

«Concurso Kolinos» na TAMANDARE'

Ouça as bases no programa A VIDA EM TRÊS TEMPOS — Todas as terças-feiras, às 21 e 35, um premio sensacional — QUINHENTOS CRUZEIROS por semana — Não há perguntas nem dificuldades — Uma caixinha de KOLINOS, com nome e endereço

A Pasta KOLINOS, uma tradição em todo o Brasil, acaba de lançar pela RADIO TAMANDARE, a mais popular emissora do nordeste, um sensacional concurso «KOLINOS» que será, por certo, um sucesso retumbante.

Para os «Kolinos-istas» de todo o nordeste, KOLINOS lançou na RADIO TAMANDARE', o seu concurso, através do programa que [illegible] todas as terças-feiras, às 21 e 35 na mais popular, A VIDA EM TRÊS TEMPOS.

KOLINOS vem patrocinando com exclusividade esta apreciada produção de A.G. Melo Junior, o festejado produtor radiofônico de grandes sucessos humoristicos. A VIDA EM TRÊS TEMPOS é de fato um programa que marcará época, porque focaliza três épocas.

A materia prima deste programa é a propria vida e os três tempos são as três épocas da vida: o ontem, o hoje e o amanhã. Assim, Melo Junior criou um grande programa que a todos agradará.

A VIDA EM TRES TEMPOS fixa o passado, o presente e o futuro de um mesmo assunto. E' um programa baseado na recordação de ontem, na realidade de hoje e na interrogação do amanhã.

A VIDA EM TRES TEMPOS, uma oferta de KOLINOS, é uma atração das terças-feiras, às 21 e 35 na RADIO TAMANDARE'. E agora é uma atração muito maior ainda, porque está divulgando desde terça-feira ultima as bases do sensacional CONCURSO KOLINOS.

Aliás, é muito facil para os «Kolinos-istas» concorrer a este concurso. Basta que o ouvinte [illegible] uma caixinha vazia do maravilhoso KOLINOS, escreva na parte de dentro o seu nome e endereço e remeta para a RADIO TAMANDARE', avenida Cruz Cabugá, 386, Palacio do Radio, [illegible] CONCURSO KOLINOS.

Todas as semanas será sorteado entre os concorrentes o premio semanal de QUINHENTOS CRUZEIROS. Não há perguntas nem charadas. Basta a caixinha de KOLINOS, com nome e endereço e... um pouco de sorte.

Todas as semanas, quinhentos cruzeiros serão sorteados no CONCURSO KOLINOS através do programa de Melo Junior A VIDA EM TRES TEMPOS. Ouça as bases do concurso sintonizando a RADIO TAMANDARE', todas as terças-feiras, às 21 e 35.

OS MAIORES JULGAMENTOS POPULARES E HILARIANTES!

Banco de Réu

Aldemar Paiva, Torres Filho, Jomery Pozzoli e Honório de Souza

Aldemar Paiva é um dos mais destacados produtores humoristicos do radio pernambucano. Embora seja filho da «terra dos marechais», Aldemar Paiva, pelos serviços prestados à radiofonia pernambucana e pelo largo circulo de amigos que soube fazer e conquistar, pode ser considerado como um dos bons pernambucanos. Sabe ser igual, colega cem por cento, mesmo a despeito de dirigir o setor artistico da Radio Clube de Pernambuco, emissora que hoje em dia mantem uma programação bastante dosada e que faz convergir para as suas frequencias milhares e milhares de receptores a todo instante. E um dos mais discutidos programas de Aldemar Paiva é Banco de Réu. O BANCO DE RÉU é o ponto alto da apresentação diaria de REVISTA DA CIDADE. O público vai ao auditorio-B do Palacio do Radio para vibrar através das piadas gozadissimas do BANCO DE RÉU.

São julgamentos hilariantes e que obedecem a uma rotina nada menos gostosos. O «juiz» é ele proprio, com os seus termos e inflexões de todos conhecidas. Jomery Pozzoli vive o advogado da defesa, homem nervoso e que defende com unhas e dentes e por todos os meios a pessoa acusada! «Minha constituinte é honesta...» — esta é uma das frases mais conhecidas do BANCO DE RÉU.

Cabe a Honorio de Souza viver o irrequieto e mal-comportado escrivão que nunca conseguiu manter a sua linha. Agora arranjou uns espirros fora de tempo para provocar gargalhadas ensurdecedoras.

Torres Filho é o tipo austero que existe no Tribunal do Juri. E' serio, é ele o representante do Ministério Publico. Quando pronuncia o libelo acusatorio,

ALDEMAR PAIVA

sempre se excede, mas depois tudo fica bem... embora termine concorrendo para que o escrivão e o nobre advogado da defesa se desentendam.

BANCO DE RÉU agora tambem é apresentado na Radio Tamandaré dentro de FOLIAS, um novo cartaz das associadas e que tem em Aldemar Paiva um dos seus responsaveis, ao lado de Vampré e Nelson Ferreira.

ILEGÍVEL

MUNDO DE LUZ E SOM

MARTINE CAROL, a mais aplaudida estrelas de cinema francês numa cena de «OS AMORES DE CAROLINA», pelicula progra mada para os cines Coliseu e Pathé.

Cotações da Semana

NOSSAS COTAÇOES OBEDECEM A' SEGUINTE GRADAÇAO: 0 — INQUALIFICAVEL; 1 — RUIM; 2 — REGULAR; 3 — BOM; 4 — MUITO BOM; 5 — OTIMO; 6 — EXCEPCIONAL

José de Souza ALENCAR

"PUC CINI"

2

Esse filme demonstra apenas o desenvolvimento tecnico já atingido pelo cinema italiano, sobretudo no emprego do colorido que em nada se deferencia do padrão comum dos filmes de Hollywood. De resto é tambem uma biografia musical muito parecida aquelas realizadas nos estudios americanos, preocupada em estereotipar tipos e situações. Sendo [illegible] pelicula feita por italianos, que devem zelar pela boa tradição musical de seus compositores e respectivas produções, despreza a [illegible] esperada e adere ao romantismo facil e [illegible] até mesmo na apresentação dos numeros musicais.

Mesmo assim o filme possue alguns momentos interessantes, como aquela sequencia do lago ou mesmo algumas fusões de valor, detalhes que se deve mais á inteligencia do cenarista do que mesmo ao poder criador de Carmine Gallone. Gabriele Ferzetti em [illegible] consegue ser sincero, sendo seguido por Maria [illegible] e um grupo de coadjuvantes sem grande expressão.

"ABISMO DO DESEJO"

2

[illegible] «Abismo do Desejo» [illegible] abordar o problema [illegible] na juventude dos Estados Unidos. O problema [illegible] O diretor foi Franco Lederer que procura salvar a [illegible] do argumento com imagens simbolicas, como aquele prologo, externamente pretencioso, tentando simbolisar o perigo e a avassaladora tentação do sexo. Os atores estão muito bem conduzidos, sobretudo Melvyn Douglas.

"GLORIOSA CONSAGRAÇAO"

1

Musical biografico, baseado na juventude de Grace Moore, cantora lirica tragicamente falecida num desastre de aviação, em 1947. Dirigido sem a minima originalidade e focalizando superficialmente a personalidade da cantora, o filme perde seu esperado valor ao confiar a Kathryn Grayson o principal desempenho. Nem Kathryn tem o tipo fisico requerido para a figura, nem sua voz se assemelha aquela de Grace Moore que conquistou não somente as plateias americanas, mas do mundo inteiro.

"AO SUL DE SUMATRA"

1

Filme de aventuras desenroladas em nova ilha dos mares do sul, essa produção repete os mesmos clichés que definem os filmes do gênero. Apesar de dirigido por Budd Boetticher, nada apresenta digno de atenção.

"Os Amores de Carolina"

Quem é Martine Carol?

Martine Carol [illegible] Nasceu em Biarritz, a 16 de maio de 1922 e o seu verdadeiro nome é Maryse Mourer. A fortuna lhe veio do encontro de [illegible] e em seguida a sua fala que [illegible] a vida. Isto aconteceu precisamente a 11 de abril de 1947. Martine era, naquele tempo, noiva do ator Georges Marchal; em seguida a uma viagem, desses rusgas sem importancia mas que são suficientes para levar ao desespero os enamorados, Martine decidiu suicidar-se.

Naquela noite de abril, o motorista de um taxi, passando ao longo do Sena, viu uma mulher debater-se na agua; sem demora foi em seu socorro e conseguiu arrancá-la em tempo á morte. A mulher, que era jovem e loura, foi levada a um hospital, presa de uma forte crise de nervos. Não quis dizer o seu nome, e não possuia nenhum documento que revelasse a sua identidade. Já fora de perigo deixou o hospital, e um fotografo colheu-a assim, mesmo desgrenhada e desgrenhada, com o casaco atirado sobre os ombros, caminhava com esforço pela rua.

A fotografia foi publicada por um jornal e a desconhecida arrancada ao Sena foi identificada como sendo Martine Carol, a artista de cinema que fizera alguns filmes, mas que passara até então, inobservada. Fizeram ironia sobre aquilo que consideraram não uma tentativa de suicidio, mas um "suicidio no Sena", feit osomente por manha de publicidade. Mas aconteceu que no rosto daquela mulher representada na fotografia, alguem havia notado alguma coisa de raro e de importante: uma expressiva mascara.

Convidaram-na a figurar em novos filmes, em partes sempre mais importantes, até que em 1950 Cecil Saint-Laurent, o autor do livro "Caroline Chérie", apontou-a como a interprete ideal para o filme "Os Amores de Carolina", tirado do livro. E esse filme proporcionou uma celebridade mundial á sua interprete.

ILEGÍVEL

GALERIA DOS DIRETORES
JULIEN DUVIVIER
FILMOGRAFIA (3)

1933 — LE PETIT ROI. Produção Vandal e Delac. Direção e cenario (baseado na novela de André Lichtenberger) de Julien Duvivier. Cinegrafia de Armand Thirard. Protagonistas: Robert Lynen, Jean Toulout, Beatrice Bretty Arletty Marchal, Marcel Vallée, Hubert Prélier.

1934 — LE PAQUEBOT TENACITY. Produção Vandal e Delac. Direção e cenário (baseado na comédia de Charles Vildrac) de Julien Duvivier. Cinegrafia de Armand Thirard. Willy, Haver e Christian Matras. Protagonistas: Marie Glory, Albert Préjean, Hubert Prélier, Pierre Laurel, Nina Alvarez, Jeanne Duc.

1934 — MARIE CHAPDELAINE. Produção Société Nouvelle Cinématographique. Argumento de Louis Hemon. Direção e cenario de Julien Duvivier. Protagonistas: Jean Gabin, Madeleine Renaud, Jean Pierre-Aumont, Suzanne Desprès, Gaby Triquet, André Bacqué, Alexandre Rignault.

1935 — GOLGOTHA (O Mártir do Gólgota. Produção Ichtys Film, distribuida pela Art-Films. Direção de Julien Duvivier. Cenário e supervisão, Canônico Reymond. Cinegrafia de Jules Kruger e Rilsault. Protagonistas: Robert Le Vigan, Harry Baur, Jean Gabin, Lucas Gridoux, Juliette Verneuil, Edwige Feuillère, Rosilde, Charles Granval, André Bacqué, Juliette Verneuil, Vanah Yani.

1935 — LA BANDERA. Produção Société Nouvelle de Cinématographie. Direção de Julien Duvivier. Cenário de Julien Duvivier e Charles Spaak, baseado na novela de Pierre MacOrlan. Cinegrafia de Jules Kruge e Marc Fossard. Protagonistas: Jean Gabin, Annabella, Robert Le Vigan, Margo Lion, Raymond Aimos, Pierre Renoir, Viviane Romance.

1935 — LE GOLEM (O Monstro de Barro). Produção Artistes Associés (Praga), distribuida pela Art-Films. Direção de Julien Duvivier. Cenário de André-Paul Antoine e Julien Duvivier, baseado no livro de Gustav Meyrink. Cinegrafia de Jan Stallich e Vaclav Vich. Protagonistas: Harry Baur, Germaine Aussey, Roger Karl, Jany Holt, Ferdinand Hart, Marcel Dalio, Julien Carette.

1936 — LA BELLE EQUIPE. Produção Ciné-Arys. Argumento e cenario de Charles Spaak e Julien Duvivier. Direção de Julien Duvivier. Cinegrafia de Jules Kruger e Marc Fossard. Protagonistas: Jean Gabin, Viviane Romance, Charles Vanel, Raymond Aimos, Micheline Cheirel, Raphael Medina, Robert Lynen.

1936 — L'HOMME DU JOUR. Produção «Les Films Marquis». Direção de Julien Duvivier. Argumento de Charles Vildrac. Cenário de Charles Vildrac, Charles Spaak e Julien Duvivier. Cinegrafia de Roger Hubert. Protagonistas: Maurice Chevalier, Elvire Popesco, Josette Day, Alerme, Marcelle Génlat, Marcel Vallée.

1936 — UN CARNET DE BAL (Um Carnet de Baile). Produção Sigma. Argumento, cenario e direção de Julien Duvivier. Diálogos de Henri Jeanson, Jean Sarment e Bernard Zimmer. Cinegrafia de Michel Kelber, Philippe Agostini e Levent. Protagonistas: Françoise Rosay, Marie Bell, Louis Jouvet, Raimu, Harry Baur, Pierre Richard Willm, Pierre Blanchar, Fernandel, Robert Lynen.

1937 — PEPE-LE-MOKO (O Demônio da Algéria). Produção Paris Film. Direçã e cenário (baseado na novela de detetive Ashelbé) de Julien Duvivier. Diálogos de Henri Jeanson. Cinegrafia de Jules Kruger e Marc Fossard. Protagonistas: Jean Gabin, Mireille Balin, Gabriel Gabrio, Lucas Gridoux, Saturnin Fabre, Line Noro, Charpin.

1938 — THE GREAT WALTZ (A Grande Valsa). Produção Metro Goldwyn Mayer (Hollywood). Direção Julien Duvivier. Cenario de Samuel Hoffenstein e Walter Reisch. Cinegrafia do Joseph Ruttenberg. Protagonistas: Luise Rainer, Fernand Gravet, Miliza Korjus, Hugh Herbert, Lionel Atwill, Curt Bois, Leonid Kinkey, Alma Kruger.

Compilado por JUVENAL FELIX.

NOTAS

DE HOLLYWOOD

A vida de uma das mais populares heroinas do oeste americano, a india Cacajawia será narrada na tela em «Beyond the Blue Horizon» um Technicolor-3D a ser produzido proximamente.

Até o dia de hoje não se sabe quem interpretará o papel de Sacajawea.

«O GRANDE FANTASMA» NA TELA

A produtora italiana Titanus anuncia que dentro em breve será levada para a tela a famosa comedia «Questi fantasmi» de Eduardo de Filippo (que Procopio Ferreira apresentou no Rio com o titulo de «O grande fantasma»). A direção do filme estará a cargo do proprio Eduardo De Filippo o qual, entretanto, não desempenhará no cinema o papel do protagonista, com o qual alcançou enorme sucesso no palco. A interpretação desse papel será confiada a outro comico italiano que desfruta atualmente de grande popularidade e não apenas na Italia: Renato Rascel.

NOVO FILME DE ZAMPA

Luigi Zampa, que concluiu recentemente a filmagem de «A Romana», levando para a tela, na interpretação de Gina Lollobrigida, o conhecido romance de Alberto Moravia, prepara atualmente a realisação de uma nova pelicula «L'arte di arrangiarsi» (A arte de arranjar-se), baseado num argumento de Vitaliano Brancati. O inicio da filmagem está marcado para os primeiros dias do próximo mês de setembro.

CARLA DEL POGGIO NO PALCO

A atriz Carla del Poggio, esposa do diretor Alberto Lattuada, decidiu ingressar para o teatro musicado. Na próxima temporada teatral italiana, a iniciar-se em setembro, a atriz com efeito atuará ao lado do cômico Macario numa revista intitulada «Tutte donne meno io».

JOAN CRAWFORD e GIG YOUNG como aparecem em «SE EU SOUBESSE AMAR» drama musical da Metro interpretado pela veterana estrela e programado para o S. Luiz.

ULTIMAS NOTICIAS

Jack L. Warner anunciou que Jane Wyman vem de assinar um longo contrato com a Warner Bros, e que sua primeira pelicula será «Gow of Glory», de uma famosa novela de Agnes Sligh Turnbull. Jane Wyman teve seu primeiro grande triunfo no cinema nos estudios da Warner Bros, no papel dramatico de «Belinda», que lhe deu o tão cobiçado «Oscar» da Academia de Artes e Ciências Cinematográfica de Hollywood. «Gown of Glory» será feito em CinemaScope e Warner Color.

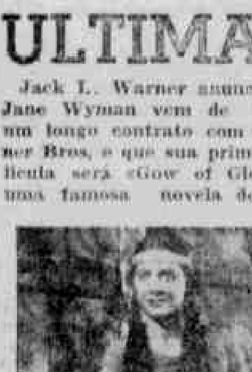

MARY OLSON a linda estrêla de TRILHA DA AMARGURA drama de aventuras da United Artists.

x x x

Em resposta a um grande numero de pedidos de entrevistas, Doris Day atendeu vários correspondentes estrangeiros em sua residencia de Westwood, tendo na ocasião colocado em sua eletrola os discos com as canções que interpreta nos seus ultimos filmes, «Ardida como pimenta» (Calamity Jane) e «Lucky Me», seu primeiro CinemaScope.

x x x

George Zorilhe, famoso bailarino russo que tem atuado com sucesso na Europa e na America, foi contratado para bailarino-solista das cenas de bacanais gregas na produção da Warner Bros «Helen Of Troy». Zoritch já dansou em alguns filmes da Warner Bros há alguns anos atrás, com Milada Mladova, inclusive em «Canção Inesquecivel» (Nigth And Day) cine-biografia de Cole Porter.

A sensacionalissima ELSA AGUIRRE que estara brevemente na tela do Coliseu no filme ACAPULCO dirigido pelo mes tre EMILIO FERNANDES.

ELIA KAZAN E «OS SALTIMBANCOS»

José de Sousa ALENCAR

Inscrito entre os melhores e mais honestos cineastas de Hollywood, Elia Kazan realizou não somente grandes filmes mas revelou, em alguns dêles, deficiencias da democrácia americana. Em «O Justiceiro» atacou a corrupção de uma pequena cidade dominada por um grupo de figurões responsaveis pelo assassinato de um padre; em «Lagos Humanos» descreveu, com invulgar realismo, as misérias de um bairro pobre de Nova York; «A Luz é Para Todos» atacou o preconceito racial anti-semita, gênero que teria prosseguimento com «O Que a Carne Herda», pelicula que abordava o preconceito americano contra o negro. Esses quatro filmes e mais «Viva Zapata», biografia de um famoso revolucionário mexicano, foram o suficiente para tornar Elia Kazan uma presa fácil do departamento inquisidor de Mac Carthy.

Acusado de comunista Kazan teve de comparecer perante o Comitê de Atividades Anti-Comunistas onde negou, com firmeza, as acusações que lhe eram feitas. Depois deste incidente e certamente para definir sua posição politica, dirigiu «Os Saltimbancos» (The Man on a Tightrope), realização deliberadamente anti-comunista.

O filme baseia-se num fato autentico que ocupou a cronica internacional em 1951, — a sensacional fuga de um conjunto circense da zona oriental da Alemanha para a ocidental. A ousada e vitoriosa iniciativa foi convertida em novela por Neil Paterson que mudou apenas o ambiente da ação, trocando a Alemanha Oriental pela Tchecoeslováquia. O filme se inspira diretamente na novela e a adaptação cinematográfica foi confiada ao famoso cenarista e teatrólogo que é Robert E. Sherwood. Para maior autenticidade o filme foi rodado na Alemanha Ocidental, cujos ambientes [illegible] realidade topográfica da Tchecoslováquia.

Sendo um filme de Kazan e Sherwood, e conhecendo ainda o fato [illegible] qualidades dramaticas os mesmos [illegible] o filme [illegible] nivel excepcional. Tal não acontece e o filme [illegible] defeitos [illegible] não [illegible] deixa de ser uma realização [illegible] uma das melhores peliculas [illegible] exibidas no Recife, neste ano.

Desde a cena inicial o filme procura construir um clima de suspense para o final que descreve a desesperada fuga sobre a fronteira e que é o culminar de toda historia. Suspense de fato existe, assim como existe [illegible] e atmosfera, na historia daquele circo em decadencia cujo proprietário não se adapta [illegible] exigencias e ameaças da burocracia vermelha que aniquilam a alegria, a finalidade e a própria expressão do circo que é [illegible] divertimento, improvisação, graça e [illegible] [illegible] até o dia em que resolve conquistar sua liberdade.

A direção de Kazan é, como sempre, pessoal e detalhada, de grande tensão, com uma serie de achados sobre a vida e os elementos do circo vistos por um prisma humano e sincero, expressando sem [illegible] o aspecto politico da historia, contorçando com habilidade e precisão o final [illegible] de grande ação quando descreve a fuga. Entre as deficiencias teriamos de citar o modo caricatural como pinta alguns elementos comunistas, mais [illegible] aos tradicionais [illegible] americanos do que a politicos fanaticos; o lado convencional, amoroso e mesmo erótico de duas historias marginais feitas para atender as exigencias do grande publico.

Um filme de propaganda «Os Saltimbancos» torna-se aceitavel e convincente pela maneira como foi realizado, e pela validade de motivos e situações humanas que serviram de base ao seu assunto.

FILMES EM CINEMASCOPE

FILMES EM CINEMASCOPE

Oferecemos aqui a lista completa dos filmes Metro-Goldwyn-Mayer editados em Cinemascope, já realizados ou em andamento de produção, segundo dados obtidos na primeira semana de agosto de 1954.

Na data acima, quatro filmes, realizados em Cinemascope, já haviam sido entregues ao publico; outros quatro estavam praticamente terminados, e dois outros entravam em produção. Em preparo de «script», montagem, organização de elenco, escolha da direção e corpo tecnico, encontram-se mais cinco.

FILMES CINEMASCOPE JA' ESTREADOS NOS EE. UU.

Os Cavaleiros da Távola Redonda (Knights of the Round Table), em Eastman Color, direção de Richard Thorpe, produção de Pandro S. Berman, com Robert Taylor, Ava Gardner, Mel Ferrer, Maureen Swanson, Stanley Baker, etc.

«Rose Marie» (Rose Marie), em Eastman Color, versão da opereta de Rudolf Friml, direção de Mervyn LeRoy, de quem é também a produção. Interpretes: Ann Blyth, Howard Keel, Fernando Lamas, Bert Lahr, Joan Taylor.

O Principe Estudante (The Student Prince), em Ansco Color, direção de Richard Thorpe, produção de Joe Pasternak, com Ann Blyth, Edmund Purdom, John Ericson, Louis Calhern, Edmund Gwenn, S. Z. Sakall, Betta St. John e a voz de Mario Lanza.

«Sete Noivas para Sete Irmãos» (Seven Brides for Seven Brothers), em Ansco Color, direção de Stanley Donen e produção de Jack Cummings. Elenco: Jane Powell, Howard Keel, Jeff Richards, Russ Tamblyn, Tommy Rall, Marc Platt e Matt Mattox. Esse filme vem de bater todos os «records» da história de Rockefeller Center Music Hall de New-York.

TERMINADOS (MAS NÃO ESTREADOS AINDA NOS EE. UU)

A Lenda dos Beijos Perdidos (Brigadoon), versão da famosa opereta. Em Ansco Color, direção de Vincente Minnelli, produção de Arthur Freed, com Gene Kelly, Cyd Charisse, Van Johnson, Elaine Stewart, Hugh Laing, etc.

«Many Rivers to Cross» (titulo provavel: «Sangue Aventureiro»). Em Eastman Color. Direção de Roy Rowland, produção de Jack Cummings. Com Robert Taylor, Eleanor Parker, Victor McLaglen, Jeff Richards, Russ Tamblyn, Josephine Hutchinson, Alan Hale Jr.

Green Fire (titulo provavel: Tentação Verde). Em Eastman Color. Direção de Andrew Marton, produção de Armand Deutsch. Com Stewart Granger, Grace Kelly, Paul Douglas, John Ericson, Robert Tafur.

«Jupiter's Darlings» (titulo provavel: «A Favorita de Jupiter»). Em Eastman Color. Direção de George Sidney. Produção de George Welles. Com Esther Williams, Howard Keel, Marge & Gower Champion, George Sanders, Richard Haydn e William Demarest.

EM PRODUÇÃO

O Filho Pródigo (The Prodigal), drama biblico, em Eastman Color. Em Eastman Color. Direção de Richard Thorpe, produção de Charles Schnee. Elenco: Lana Turner (no papel de Deusa do Amor), Edmund Purdom, Audrey Dalton, Taina Elg, etc.

«Bad Day at Black Rock». Direção de John Sturges, produção de Dore Schary. Com Spencer Tracy, Robert Ryan, Walter Brennan, Anne Francis, Dean Jagger, Lee Marvin.

EM PREPARO OU ESTUDOS DE ADAPTAÇÃO

Ben Hur.

O Ladrão do Rei (The King's Thief).

Quentin Durward.

O Espadachim de Siena (The Swordsman of Siena).

Carlos Magno (Charlemagne).

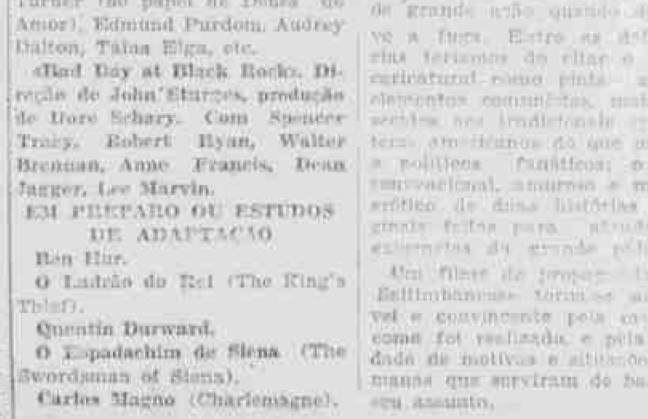

Burt Lancaster e Shirley Booth numa cena de «A Cruz de Minha Vida» filme da Paramount a ser exibido brevemente no Recife.

Pagina Infantil

DIREÇÃO de TIO JUCA

CONSELHOS DA TITIA

IX

Nem todos vocês, caros amiguinhos, sabem o que é vocação e por isto a Titia vai explicar para os que não sabem.

Vocação, é a tendencia que cada um de nós tem para determinada arte, ou oficio, ou carreira profissional. E' assim uma habilidade diferente que nos leva a fazer alguma coisa com mais perfeição e prazer.

Há crianças que, ainda em idade tenra, mostram a vocação com a qual vieram ao mundo, e que devem ser sem demora, cultivadas.

Neste ponto, aliás, deviam atentar sempre os papás, não procurando mudar o rumo da criança, porque, antes um otimo marceneiro, que um pessimo bacharel...

Mas, caros amiguinhos, a Titia diz isto, com um ponto de vista fixo. E é que, dentre vocês, muitos têm vocação para as letras. Sabem escrever coisinhas aproveitaveis que dão indicio de um escritor, ou escritora, futuramente.

E nada melhor para desenvolver essa bonita manifestação do espirito, que um jornalzinho infantil.

Entretanto, o nosso bonissimo Tio Juca e a Titia Carmen, veem notando, com certa magua, que vocês não procuram cultivar as letras, remetendo para a «Pagina Infantil» que lhes é dedicada pelo vovô DIARIO DE PERNAMBUCO, os seus contos, os seus versinhos.

Gostariamos de mostrar a vocês, um numero do Gury, ou do Suplemento Infantil, mantidos aqui em Recife há alguns anos.

Eram totalmente colaborados pelas crianças, que, entre si, estabeleciam uma camaradagem fraterna, sincera.

E, sabem vocês? Gente grande, como chamam as crianças aos adultos, há pontualmente, com prazer, esses bonitos jornalzinhos.

Escrevam. Façam seus contos, suas crônicas, versinhos e desenhos e nos mandem. Queremos ver esta pagina cheia de trabalhos de vocês.

As crianças de hoje, são iguais às de ontem. Incentivadas que sejam, não fogem ao que é belo.

Ficamos aguardando, contando com a atenção de todos vocês.

Afetuosamente

TITIA CARMEN.

DICIONÁRIO DE BOLSO

ADRO — Terreno em frente da igreja e, e às vezes, em volta dela.

BABAL — Espécie de tanga usada pelos indios brasileiros.

CARRETÃO — Carro grande.

DIGLADIAR — Combater com a espada, corpo a corpo; lutar, combater. (Figuradamente: discutir com veemencia).

ENCENDRAR — O mesmo que acendrar. (Acendrar: limpar metais com cinza; apurar; purificar; acrisolar).

FOVEA — Fôssa; depressão.

GOMAR — Lançar gomos, brotar; abrolhar.

HELIOSE — Exposição ao sol, como meio terapêutico; doença produzida pela ação do sol; insolação.

INTENÇÃO — Intento; desejo; designio; vontade determinada; proposito; pensamento reservado. (Intensão: aumento de tensão; intensidade; força; veemencia).

JALDINIKO — Que tem a côr jalde. (Jalde é a mesma coisa que jalne e significa amarelo côr de ouro).

LUZE-LUZE — O mesmo que pirilampo.

MEDRA — Ato de medrar; crescença; aumento.

NACADA — Grande fatia; pedaço; naco.

OBSEQUIAS — Palavra pouco usada. Significa o mesmo que exéquias.

PAPAINA — Produto solúvel que se extrai do mamão.

QUINTÃO — Diz-se da febre que aparece de 5 em 5 dias.

REDAR — Lançar a rêde.

SÁFARO — Esteril; inculto; agreste; bravio, dificil de amansar.

TALISCA — Fenda; pequena lasca; estilha.

ULEMÁ — Doutor em leis, entre os muçulmanos.

VELÓRIO — Ato de passar a noite em claro na sala em que está exposto um defunto. (Velório indica, tambem numa variedade de uvas).

XOFRANGO — Espécie de aguia pequena.

ZETA — Letra alfabeto grego, que corresponde ao «z» português.

RUAS

Maria da Paz Seabra ESTIMA

Queridos priminhos: estou bastante intrigada com um fato ocorrido aqui no Engenho do Meio. Eu, vocês estão ansiosos para saber a novidade, hein? Eu direi, mas que não é nada agradavel.

E' que eu, passeando ontem à tarde com algumas colegas, lembrei que antes das férias de junho a rua «Corte Real» estava um lamaçal enorme, e agora se encontra aterradinha de silica. O mais interessante é que só aquela rua foi aterrada. E porque? todas as ruas são habitadas por familias e as mesmas têm, sobretudo, crianças, portanto, tanto as ruas principais como as transversais merecem, igualmente a consideração que é concedida à rua «Corte Real».

Não seria magnifico se o aterro se generalizasse em toda esta zona, verdade?

RETRATO DA SEMANA

Angela Maria chama-se o tiquinho de gente que hoje toma conta do espaço reservado ao retrato da semana. São seus pais o sr. Fernando Dias Oliveira e esposa sra. Terezinha Bigocs Oliveira.

Domingo passado a Angela Maria festejou o seu aniversario, com a casa cheia de meninos e meninas devidamente mobilizados para o côro de «parabens para você» e para o assalto ao bolo comemorativo. Foi uma festinha e tanto. Tambem, tão querida como a Angela e é, podia ser de outra forma?

A RAINHA DA NEVE

(em 7 histórias)

ANDERSEN

Fim da terceira história

UM MENINO E UMA MENINA

Tomada essa precaução levou a menina para o jardim que era esplendido. Que perfumes deliciosos respirava-se ali! As flores de todas as estações tinham o melhor brilho. Nunca, com efeito, em livro de imagens vira-se nada igual. Gerda pulava de alegria. Corria pelos taboleiros de relva até que o sol se deitasse detras das cerejeiras. A velha levava-a então para a casinha; deitava-a numa linda cama com travesseiros de sêda vermelha, bordados de violetas. Gerda adormecia e tinha sonhos tão magnificos como os de uma rainha no dia do seu casamento.

Na manhã seguinte ia de novo brincar no meio das flores, sob os quentes raios do sol. Assim se passaram muitos dias. Gerda ficou conhecendo todas as flores do jardim; havia centenas delas, mas parecia-lhe que faltava uma spécie. Qual? Não sabia.

Um dia olhou bem para o grande chapéu da velha, que tinha uma grinalda de flores. A mais bonita de todas era uma rosa. A velha esquecera-se de arrancá-la. Nem sempre se póde pensar em tudo.

—"O que? Pois haverá rosa? Então procuremos".

Começou então Gerda a percorrer todos os canteiros, em vão, pois nada encontrava. Atirou-se ao chão chorando. Essas lágrimas caíram justamente no lugar onde se achava uma das roseiras que a velha tinha feito desaparecer. Regada a terra com o pranto da menina, apareceu de subito o desejado arbusto, tão florido como no momento em que havia sumido.

Ao vê-lo, Gerda não poude conter a sua alegria. Beijava as rosas, uma apos outra. E depois pensava nas que tinham ficado sob sua janela. Então lembrou-se do pequeno Kay.

— "Meu Deus! Quanto tempo me fizeram perder! Eu que tinha partido para procurar Kay, meu companheiro! Não sabeis por onde ele andará?" — perguntou ela às rosas. — "Acreditais que esteja morto?"

— "Não, ele não morreu — responderam as flores. — "Habitamos sob a terra, onde estão todos os mortos e não o vimos lá".

— "Obrigado, muito obrigado". — disse Gerda.

Correu às outras flores, [illegible] uma a perguntando-lhes:

— "Não sabem vocês o que é feito do pequeno Kay?

As flores lhe responderam. Gerda ouviu as historias que elas sabiam contar; mas eram sonhos. Nenhuma

(Continua na [illegible] página)

A menina e a boneca

Leonardo SELVA

Leonardo Selva é daqui do Recife mesmo. Entrado em anos, se acha, a cada dia que passa, de mais ternura pelas crianças, de mais compreensão pela vida. E' um jornalista à sua maneira, sempre sereno, sempre afetivo, cultivando como ninguem a arte de ser bom e dar o coração aos amigos que tem sabido prender à sua generosa [illegible].

Recentemente Leonardo Selva publicou, a nossa cidade, um livreto sob o titulo "Contos de Moral Infantil e Poemas". [illegible] a um só tempo, transcrevemos uma historieta, "A menina e a boneca", que [illegible] dos pendores literarios do seu autor.

Alice era uma menina elegante e muito bonitinha, o encanto dos seus pais, possuindo uma imensidade de brinquêdos.

Um dia, depois de revolver todos os brinquedos, abraçou-se com uma boneca, beijou-a e disse:

— "Minha querida boneca, tu és formosa, porém estes teus olhos verdes não me agradam".

E cheia de nervosismo com impetos de perversidade, arrancou os olhos da boneca, e, incontinenti, veio mostrar à sua mãe o que havia feito. Sua mãe censurou-a por tamanha perversidade e disse:

—"Minha filha, a tua ação é digna de castigo. Você gostaria que alguem arrancasse seus olhinhos?"

Alice ficou muito triste e arrependida do seu procedimento. A mãe, querendo lhe dar uma lição, chamou-a e lhe disse:

— Minha filha, já que você se mostra tão triste e arrependida pela treja que fez, hoje à noite iremos pedir a Deus o milagre de repor os olhos da sua boneca".

A' noite, Alice, ajoelhada com ar de santa, pedia a Jesus que realizasse o milagre e nisto adormeceu.

Sua mãe, rindo de alegria, aproveitou o ensêjo e colocou, com muito cuidado, os olhos da boneca, [illegible] filha.

Alice, no dia seguinte, já não se lembrava do que se passara; porém, indo brincar, notou que a boneca estava perfeita. Tomou-a nos braços e foi correndo mostrá-la à sua mãe, dizendo com imensa alegria:

— "Mamãe! Jesus fez um milagre, por isso, prometo não ser mais indelicada nem mesmo com as bonecas".

Abraçando-a, disse-lhe a sua mãe:

—"Nunca mais sejas grosseira minha filha adorada, procure ser sempre boa, muito boa e delicada".

"SETIMA ARTE"

[illegible]

Vamos ao dicionario?

1 — Aduçae.
2 — Neluária.
4 — Cafreal.
4 — Demudado.
6 — Enraço.
6 — Yelga.
7 — Grelhar.
8 — Hodiruo.
9 — Imobilismo.
10 — Jito.
11 — Lavoso.
12 — Marcescivel.
13 — Numular.
14 — Ostraria.
15 — Pocema.
16 — Quironomia.
17 — Reben.
18 — Sólito.
19 — Tépido.
20 — Ustório.
21 — Vessar.
22 — Xingar.
33 — Zoilo.

AS DUAS ROSAS

Fernando SALDANHA

Em um magnifico e florido jardim, viviam duas lindas e purpurinas rosas que a todos encantavam com a sua beleza, deslumbrando os olhos de quem por ali passasse.

Sentindo a admiração que iam provocando ante os olhos curiosos dos viajantes, encheram-se ambas de vaidade e estabeleceu-se a desarmonia entre elas. Cada qual que quizesse ser a mais formosa e desejada. Foi daí que começaram a discordia e a desunião. Cada uma que exaltasse mais a sua magnificência. Inimizaram-se de tal maneira, que passavam o dia todo elogiando-se a si mesmas.

A maior, que era a mais velha, exaltava a beleza inconfundivel de suas pétalas enormes e mais brilhantes. O seu perfume, dizia era mais procurado pelos beija-flores, por ser o seu néctar mais delicioso.

A menor, que era a mais moça, julgava-se de uma delicadeza fóra do comum, com as suas pétalas miudinhas, emanando um aroma sereno e encantador.

E assim, viviam as duas rosas em ardentes rixas, disputando a primazia de quem seria a mais formosa e desejada.

Num belo dia, veio a mão do homem e levou a rosa mais velha. Vaidosa como era, sentiu quando logo foi arrancada da roseira, que aquela escolha era de fato a sua consagração. Evidentemente, era a mais encantadora. A mais bela das flores daquele jardim. Ao primeiro contacto com a mão do homem, riu-se, ironizando a sorte da companheira que ficara esquecida e enjeitada.

A rosa mais moça, vendo-se sozinha, começou a chorar. As suas lagrimas que caiam, transformavam-se em flores rubras e pequeninas, tornando o jardim de grande beleza. Outras flores, com o correr dos dias, iam surgindo, mas mesmo assim, a sua tristeza não se acabava, embora aquela [illegible] muito mais bela do que dantes.

Não demorou muito o seu infortunio, porque novamente veio a mão do homem, arrancando-a da roseira. Naquele momento, ao se ver tambem escolhida pelo homem, as suas pétalas encresparam-se de alegria.

Decorridos muitos dias as duas rosas se encontraram.

A mais velha estava fria, mutilada e despida da sua deslumbrante beleza de antes. As suas pétalas cairam quase todas, tornando-a feia e sem vida.

Silenciosa e tristonha, começou a chorar. A mais moça porem, estava mais viço-

(Conclúe na 7.ª página)

MUNDOS GEMEOS

ILEGÍVEL

VIDA RURAL

55 criadores expuseram seus animais no certame de Limoeiro

Encerrou-se, sábado passado, às 18 horas, em Limoeiro, a VI Exposição de Animais e Produtos Derivados. A comissão constou com a presença do secretário de Agricultura, agrônomo Nelson Leobaldo Lobo Filho, seu secretário Arnaldo Coutinho e Hélio Lopes, respectivamente Diretor da Divisão de Defesa Sanitária Animal e Diretor da Divisão de Produção Pecuária do Departamento Agronômico do Ministério da Agricultura, D. N. P. A. e numerosos agrônomos e criadores da região.

Segundo comentários ouvidos foram 55 expositores os criadores que participaram com seus animais no certame de Limoeiro.

Manoel Ramiro Costa, da Fazenda Boa Aurora; Heráclio Fordoxo, da Fazenda Santa Ana; Antônio Carnaúba, da Fazenda Cabeça de Cabelo; Ignácio Barbosa, da Fazenda Jacu; Antônio Legenda, da Fazenda Serrana; Severino Orlando Legenda, do Faz. Terra Vermelha; Elias Legenda, do Sítio São João Batista; Mariano Luiz da Silva, da Baixa Verde; João Aurelio de Araújo, da Fazenda Jacuri; Edy Nelson Azevedo, da Fazenda Sao Terezinha; Clóvis Francisco de Almeida, da Fazenda Riacho; José Sampaio de Araújo, da Cooperativa de Latemoia; Edmundo Arruda Azevedo, da Fazenda Experimental de Criação; Mariano de Jesus A. Azevedo, da Fazenda Experimental de Criação; José Rodrigues da Silva, da Fazenda Paraíso; Zenar Arruda de Azevedo, da Fazenda Experimental de Criação; Antônio Rodrigues, da Fazenda Experimental de Criação; Otávio Gonçalves Guerra, da Fazenda Grande; José Guerra Júnior, de Santa Matilde; Zaqueu Xavier de Moura, da Granja Boa Conselho; Dr. Lauro Borba, da Fazenda Salgadinho; Ana Ferreira da Silva, do Alto do Céu; Manoel Tiburcio Cavalcanti, da Boa São Sebastião; Viúva José Pereira Guerra, da Fazenda Espinho Preto; Aldo Arruda de Santo Antônio; Joaquim Mota de Oliveira, da Serra do Redentor; Edélio Pessôa de Melo, de Campos Novos; Adalberto Guerra da Silva, de Boa Jagoa; Mário Luiz Cordeiro Coelho, de Ilhetas; José Raimundo Moura, da Fazenda Itaqiba; Severino Secundino, de Sarim, de Tacoas; Noé Melo Morais, da Fazenda Experimental de Criação; José Luiz Duarte, de Candias; Joaquim Cardoso, do Divisamento, da Fazenda Experimental de Criação; João Antônio de Medeiros, de Silva Gamboa; Bernardino Bandeira, de Mesa, de Cumbe; Severino Ferreira de Souza, de Fazenda Experimental de Criação; José Carlos de Souza, de Bergamo; João Campos de Oliveira, da Companhia Força Carelli; Severino Marcelino de Assunção, do Alto de São Sebastião; João Gomes de Freitas, de Bom Sucesso; Dr. Francisco Herculano do Rego, de Escuro-Ferreira; José Pereira Dutra, da Fazenda Tuiu; João Teobaldo de Azevedo, da Fazenda Campo Grande; Francisco Gomes da Silva, de Bom Jesus; José de Jesus Araújo, do Arvoredo Boa Esperança; Dúvila Moura Heráclio, de Campos Pasuta; Carmen Heráclio do Rego, de Varjadas; Jos Brandão Pessôa, de Zebuzanda; José Francisco Nascimento, da Baixa Verde; Maria Laura Heráclio, da Fazenda Campo Padre; José Francisco de Souza Vermelho.

Limoeiro, 18 de Agosto de 1954.

JOFOSCAL

O betinheiro indicado para as crianças em idade escolar

REPRESENTANTE

Exportadora, Importadora Recife Ltda. (EXPIR)
Av. Guararapes 20 — sala 201, Recife

AVICULTURA

CONSELHOS NECESSARIOS AO AVICULTOR

Os pintos recem-nascidos, artificialmente, necessitam de calor que lhes é dado, em substituição a galinha, por meio de lâmpadas aquecedoras, existentes nas criadeiras ou nos pinteiros.

Do, no mesmo clima, calor aos pintinhos, noite e dia, durante os dois primeiros dias da vida. Nos dias seguintes, o calor deve ser dado somente à noite, até o 20.º dia.

* * *

Uma galinha pode cobrir, perfeitamente, 15 ovos. Mais do que isso pode trazer prejuízo à incubação.

Existe, também na incubação natural, não dando mais de uns 70 ovos para uma galinha choca.

* * *

A urtiga, planta muito conhecida pela coceira que causa, quando entra em contato com a pele, é de grande valor nutritivo para as aves, principalmente jovens, sendo muito apetecida pelas mesmas.

Para maior estabilidade de suas aves, ponha urtiga à disposição das mesmas.

* * *

É um crime de lesa-economia deixar que permaneçam, no aviário, aves portadoras de qualquer enfermidade.

Proteja a saúde de suas aves, eliminando, de seu plantel, todas as que estiverem suspeitas ou, positivamente, portadoras de alguma moléstia.

* * *

Avicultura é uma ciência como outra qualquer. E não se pode fazer ciência sem ciência.

Receba as conselhos de técnicos especializados e saiba dirigir, criando galinhas cientificamente.

MARNE DOS SANTOS LIMA

PERGUNTAS & RESPOSTAS (CONSULTORIO)

De Recife — Nesta Estado, entre [illegible] a 17 [illegible] e Branco.

[illegible] Avicultura [illegible] pontuamente, como é de [illegible] e portanto, a nossa lavra, enviamos [illegible] Ceará, [illegible] [illegible] [illegible]

"O CRUZEIRO"

SE NA SUA CIDADE AINDA NÃO HOUVER UM AGENTE DE "O CRUZEIRO" ESCREVA O QUANTO ANTES PARA GIUSEPPE MADDALENA & CIA LTDA — RUA MADRE DEUS, 68 — TERREO — RECIFE — ENDEREÇO TELEGRAFICO "REVISTA" E SE TORNE UM AGENTE DA MAIOR E MELHOR REVISTA DA AMERICA LATINA.

O CINQUENTENARIO DA MORTE DE MARTINS JUNIOR

(Continuação da 1.ª pagina)

reconstituía-se pelas cimalhas, arriscando-se a ficar nos andaimes altissimos, luxuosamente armados. Os novos principios que chegavam não tinham o abrigo de uma cultura e ficavam no ar, inuteis, como forças admiraveis, mas sem ponto de apoio: e tornaram-se frases decorativas sem sentido ou capazes de todos os sentidos; e reduziram-se a formulas irritantes de uma caturrice doutrinaria insaturavel; e acabaram fazendo-se palavras, méras palavras, rijas, sêcas, desfibradas, disfarçando a pobreza com a vestimenta dos mais pretenciosos maiusculos do alfabeto. Apenas um exiguo grupo se destacou: arregimentou-se em torno de um filosofo; e afastou-se".

Este filosofo era a admiravel fibra de lutador, a personalidade excepcional que se chamou Tobias Barreto. Ele se torna, pela poderosa chama de entusiasmo que o anima e pela solida cultura que o singulariza, o eixo de toda a agitação mental e a chapa sensibilissima que fixa e reflete, como um espelho de aço, as recentes conquistas do pensamento europeu. A's ceias largas desse Cristo mestiço, que "invade a sociedade espiritual do seu tempo como um verdadeiro homem de sua raça", vem sentar-se uma duzia de apostolos imberbes que, com o mestre, se dedicam ao facil proselitismo dos colegas e á dificil derrubada dos icones das cátedras.

Entre estes apostolos, o mais jovem, talvez, e já o mais entusiasta, é Martins Junior. Tambem ele se deixa arrastar pelo verbo incandescente de Tobias.

A ascendencia espiritual desse gigante teria de impor-se á geração que transpunha os umbrais da Faculdade de Direito e ecoar cá fora, num aliciamento rapido de simpatias e devotamentos. Martins Junior empenhou cedo a clava de combate e demolia para construir e negava para afirmar. Segunda anista, diretor da "Idéia Nova", ele toma a palavra no Gabinete Português de Leitura e, começando por dizer: "São estes os unicos templos que não me fazem corar!", traça uma profissão de fé liberal que sintetiza, na audacia das suas rigidas sentenças, todo o seu pensamento de ação. Torna-se Martins o propagandista mais fervoroso dos principios sociais e politicos sob cujo signo a Abolição e a Republica surgiram, daí a tempos, eclodindo dessa lenta e intensa doutrinação.

Desafiava: "Senhores do comercio e senhores da agricultura! No projeto de representação que confeccionei e que remeti á mesa pode-se um golpe decisivo na instituição do cativeiro. Peço eu sob a minha responsabilidade e sob a responsabilidade das minhas idéias!"

Doutrinava: "Senhores republicanos por uma aplicação logica, inelutavel, fatal de nossas crenças filosoficas bebidas nos sentimentos democraticos e depois de acurada e seria contemplação dos fenomenos sociologicos e não portadores de teorias politicas nascidas de arroubos fantasticos de cerebros altamente excitaveis e de temperamentos exaltaveis!"

Era assim, de aço, a sua fé. Era assim fervente o seu sangue, o sangue onde, na frase de Mario Rodrigues, "havia com que escrever uma Iliada". E' que ele possuia aquilo a que Taine chamou "o tétano da vontade". Liberto da escola condoreira em que esculpiu os seus primeiros versos, escapo á influencia de Baudelaire e Junqueiro que inspiraram os seus trovejantes alexandrinos, Martins Junior norteou-se para a poesia cientifico-filosofica que lhe abria o passo amplo para as seteiras do conservadorismo da época. A transição se fez de golpe. E' a fase das "Visões de hoje", que é o livro padrão dessa escola de que ele foi o maior senão unico, poeta. Nas "Visões de hoje" ele alude á "tormenta estertorante que rói o ventre aos tristes operarios" e "aos morbidos calvarios da miseria nos quais a cruz do Capital martiriza os Jesus do Trabalho". A musa desse poeta que tinha, no dizer de Artur Orlando, "direito a imperar em qualquer pátria intelectual, mesmo na Republica de Platão, da qual foram excluidos os poetas", aí estava acorrentada nos seus objetivos doutrinarios, possuida do mesmo tomo idealista que o animava, como si não tivesse tempo o poeta de olhar as belezas [illegible] da Natureza a de que pretendia, apenas, estudar os fenomenos sociais e os segredos biologicos.

Martins Junior não possuia somente a arma do Verso. Não foi ele apenas um André Chenier da nossa Republica. Os seus estudos juridicos fariam o mesmo alvo de regeneração politica e social e não raro se aprofundavam nos meandros da teoria e pratica do Direito, de que ele foi o mais fervoroso vassalo e "cujo vetusto castelo informe", disse num verso: "precisa de ser no seu todo, refeito". Homem de convicções infrangiveis e crenças inabalaveis, senhor de uma independencia mental que o havia de singularizar durante a vida publica, mesmo até quando Tobias apostrofava Comte e descria da Sociologia. Martins teve um momento culminante no dia da sua formatura, negando-se ao juramento regulamentar que lhe impunha a apostasia dos seus ideais republicanos. A atitude rara e altiva valeu-lhe horas amargas: a Monarquia havia de postergar-lhe a legitimidade de ascender á cátedra de Direito Nacional, depois de um terceiro concurso em que não fôra apenas o primeiro mas, o unico, pela debandada dos demais candidatos — legitimo direito, o mais sagrado foral de sua inteligencia e da sua cultura, que a Republica, pouco tempo depois, havia de reconhecer e premiar. Na cátedra, até sua extinção, continuou ele a sua propaganda. Durante esse tempo publicou a Historia do Direito Natural e a Historia Geral do Direito, dois monumentos da nossa literatura juridica a ultimo dos quais constituiu, na opinião de Clovis Bevilaqua, "a obra culminante de Martins Junior". Mas, não lhe fica atrás, "pela altitude e originalidade em que o pensador situa a sua construção", Historia do Direito Nacional.

Para melhor atingir os seus propositos liberais, Martins Junior teria de estender a sua atividade doutrinaria, tão cheia de unidade de pensamento quanto ritmica de ação combativa, ás colunas da imprensa diaria. E aí se mostrou um jornalista completo, como afirmara Faelante da Camara: "Com a maleabilidade de espirito necessaria para fazer todas as secções do jornal, desde a noticia ao folhetim, dos versinhos picantes ao solene artigo de fundo, tudo isto arranjado nos impetos da improvisação, sendo preciso, eu julguei-o sempre um jornalista no sentido tecnico do termo".

Filosofo, poeta, jurisperito, jornalista, Martins foi encontrar na politica o Waterloo da sua grande vida. O carater de Martins Junior, a nobreza dos seus sentimentos, a altivez das suas atitudes, a convicção dos seus postulados, não podiam amoldar-se ao jogo lento e insidioso do trafico politico, ás solicitações inconfessaveis do baixo partidarismo, á arte refinada das transigencias pessoais ditas de interesse coletivo. Desprendido da sedução dos altos cargos com que a Republica lhe quizera galardoar os serviços, "néscio da arte sutil dos compromissos, ignorante da solerte ciencia das transações", como dele dissera Souza Bandeira, Martins Junior viria enfrentar, com o advento de 1889, uma situação inédita onde teriam de objetivar-se os mais altos designios do seu evangelismo politico. Dentro em pouco, Martins Junior se viu chefe de partido á frente de multidões que vinham de há muito arrastadas pela fascinação do seu verbo oracular. Mas, tudo lhe faltava ao carater austero para o desempenho das missões de que o investia a propria marcha dos acontecimentos historicos: faltava-lhe o oportunismo esperto dos farejadores de posições; faltava-lhe o punho de ferro que amolga e submete as ambições facciosas; faltava-lhe o senso do comando nos asperos entre-choques do utilitarismo soez e o desprendimento patriotico e lhe faltava, sobretudo, o senso da traficancia de interesses sagrados e o comodismo politico que aquece os cargos publicos fora de toda disciplina partidaria e de todo interesse nacional. Por isso, Celso Vieira pôde dizer:

"Conheceu na terra pernambucana, mais de uma vez, o ápice do elemento oficial: quando o imaginavam senhor de todas as posições, ele se desempenhava no ostracismo, de chofre, com absoluto desapêgo ás verbas orçamentarias. E assomava o orador na praça publica desferindo novos raios contra os governos, mobilizando as turbas com o seu magnetismo verbal".

Não podia ser de outra maneira. A' sensibilidade do poeta e á fé do evangelista repugnavam o contato torpe das ambições desenfreadas e o pecado das traições aos codigos de honra. Nas derrotas parciais que sofreu, recompunha as suas hostes e, no ostracismo como no fastigio oficial, eram-lhe comodas ambas as posições para menosprezar o poder e propagar os seus ideais. Enquanto não lhe faltaram o favor e o reconhecimento popular ele combateu com um Bayard, imaculadamente. Depois, a politicalha lhe armou a grande cilada da derrota eleitoral. Batido por todos os lados, emigrou da terra ingrata. No Rio, devolvido ao seu labor intelectual, secretario do governo fluminense de Quintino Bocaiuva, professor da Faculdade Livre, membro eleito da Academia Brasileira, esse homem extraordinario trazia os ultimos troféus de suas batalhas: um corpo exausto e uma alma envelhecida e chagada. Como os de sua geração, "entusiasta aos vinte anos, desolado aos quarenta", Martins se recolhe aos seus pensamentos para amargar mais profundamente a sua vida abandonada onde há tragedias intimas e o tremendo desmoronamento dos seus sonhos. E retoma, como um consolo, o plectro com o qual desferira o seu canto lirico diante das revelações do Amor e dos encantos da Natureza. E' desse tempo a contemplativa beleza destes versos:

"Bem: eu descanso aqui, tiro as sandalias; jogo
o meu bordão á relva, e me dito: é de fogo
o poente, o travesseiro onde o sol vai deitando
a sangrenta cabeça; o ar está cantando..."

E a "Poesia Velha", que ele anatematizara, volve, balsamica, aos seus versos. Escreve então, o soneto maximo, que rasga e incendia de fulvos clarões a sua alma convertida ao doce panteismo. O seu primeiro quarteto nos diz tudo deste ocaso luminoso:

"Si azas inda possues, alma, podes abri-las
pela azúlea amplidão dos sonhos encantados,
podes sorver a luz que reverdesce os prados,
podes mirar dos céus as rutilas pupilas!"

Depois... Depois é o fim. Há numa rua, chamada do Riachuelo, uma casa humilde onde, durante vinte dias, um Homem agoniza, pobremente. Na tarde de 22 de agosto de 1904, com 44 anos dei dade — "eu tinha certeza de que não passaria dessa época", havia dito — Martins Junior morre, "sem dar uma palavra, sem exalar um gemido, quase imperceptivelmente..."

Ah! o que foi a noticia e o eco dessa morte! Quanta homenagem, quanto discurso, quanta lagrima, ao "meigo, ao doce Martins", como o chamou Lins e Silva. A saudade da familia e o remorso dos conterraneos o querem ainda junto a si. Embalsamam-no. Teria Artur Azevedo construido a ironia desta quadra:

"Embalsamaram-no, contado!
Diz muita gente compungida
que o tinham já embalsamado
em vida..."

E foi assim que ele voltou, pela ultima e definitiva vez, á sua terra, trazido, processionalmente sobre as aguas, na sua derradeira viagem. Ninguem melhor do que o autor de "Vida alheia" descrevera o sentido ironico daquelas apoteoses: "As honras conferidas ao morto, que nada sente, não apagam a lembrança das maldades feitas ao vivo, que sofria... Esses, que trouxeram o cadaver de Martins Junior numa passeata espetaculosa, obrigada á rua do Ouvidor, como um prestito carnavalesco; esses, que o remeteram para Pernambuco, mumificado pelo processo Costa Ferraz, são os mesmos—salvo honrosissimas exceções — que escorraçaram da formosa terra do norte o mo[illegible] ilustre que valia por todos eles juntos". E concluia: "Os mortos riem? Não sei. Os vivos, esses tenho eu certeza de que choram".

E Martins chegou. Por longos dias, Pernambuco amargou o remorso das suas ingratidões supremas, ressurgindo tal qual o apontara o proprio Martins Junior quando necrologiava Silva Jardim, como "a infeliz terra onde tanto espinho lhe sangrou os pés e tanto fel lhe envenenou a alma". E a consagração lhe veio menos pelas palavras desesperadas dos seus amigos do que pelos sentimentos de justiça dos seus maiores desafetos. Fora-lhe a vida a "tela policroma" com que titulou um dos seus livros — tela variegada em que por vezes o vermelho predominou, a golpes de espatula, mas, que o tempo cedo enegreceu, tingindo de um esfumado de desoladas tristezas e penosas renuncias. O seu nome e a sua obra ficaram imperecivelmente ligados á cultura juridica e á literatura poetica de nossa terra. "Grande entre os grandes, pela inteligencia e ainda maior pelo coração", dele se pode repetir, com Virgilio de Sá Pereira: "De qualquer lado que o fitem, é de pé que o hão de ver!"

(*) — Discurso na Academia Pernambucana de Letras.

As Duas Rosas

(Conclusão da 5.ª pagina)

...a e as suas petalas se mantinham quase intactas.

Estava feliz e risonha.

Inquerida pela rosa mais moça o porque aquela tristeza, a rosa mais velha, entre soluços dissera por que fôra ornamento de um enterro. Havia enfeitado com a sua beleza, a corôa mortuária de um rico senhor. Enquanto isso, a mais moça, a enjeitada, havia sido ornamento de um modesto casamento. Por isso, se julgava a mais venturosa.

E as duas juntas, ficaram jogadas ao chão, silenciosas e tristonhas, porque vaidosas como eram, agora se tornaram um amontoado de pétalas murchas e descoloridas.

Grande Oportunidade para VENDEDORES REPRESENTANTES VIAJANTES

Renda adicional todos os meses!

Fazemos adiantamentos e pagamos otima comissão sobre a venda de artigos facilmente colocaveis

PEÇA INFORMAÇÕES A

FABRICA DE FOLHINHAS PAULISTA

CAIXA POSTAL 2286 -

KEATS E SUA ARTE POETICA

(Continuação da 1.ª pagina)

poeta deu para ele uma explicação humoristica, que pode ser tomada como evidência de que não o considerava definitivo. Disse Keats: «Por que quatro beijos? — perguntarão. Quatro porque desejo restringir a excessiva impetuosidade da minha musa; ela teria dito de bom grado uma vintena (score), sem prejuizo da rima. Mas, como dizem os criticos, devemos temperar a Imaginação com o Julgamento. Eu era obrigado a escolher um número par, de modo que ambos os olhos tivessem igual quinhão, e para ser sincero, creio que dois para cada é o bastante. Suponhamos que eu tivesse dito sete — seriam então três e meio para cada um, coisa muito desajustada...»

Alterado o verso 4, necessario se fez a modificação de toda a estrofe. Keats trabalhou no sentido de torná-la mais etérea, de acôrdo com seu gosto. A versão final ficou, então, assim.

she took me to her elfin grot
and there she gaz'd and sighed deep,
and there I shut her wild sad eyes
só kiss d'to sleep.

Somente o primeiro verso foi respeitado. O segundo, sofreu modificações na segunda versão e na definitiva. Os demais, apenas na definitiva, onde wept substitui-se pelo menos preciso gaze, a rima determinou deep em lugar do sore, que tinha entrado para rimar com o four do último verso, eliminado. A única modificação não determinada pela alteração do verso 4 foi a de wild wild eyes para wild sad eyes, tão melhor que não precisa comentário.

Na estrofe seguinte, a IX, diz o primeiro verso:

And there she lulled me asleep,

que na versão definitiva foi modificado para:

and there we slumber'd on the moss,

Aqui, somente o poeta poderia dar as razões precisas de tal substituição. O verso do rascunho chega a parecer-nos melhor do que o da definitiva, sendo a expressão lulled me asleep muito mais suave do que we slumber'd, e inclusive mais de acôrdo com a sequencia lógica.

Nas três estrofes restantes, há apenas duas variações de importancia. Uma, determinada pela rima: o verso 2 da estrofe X é, no rascunho

With horrid warning wide agape,

algo substituido na versão segunda por.

with horrid warning gaped wide

E na última estrofe, o primeiro verso do rascunho é:

And this is why I wither,

que o ritmo determinou fôsse alterado para:

and this is why I sojourn here

Dos retoques observados, nota-se a preocupação que Keats tinha com a critica. Curioso é tambem que um poeta excessivamente romantico procurasse coordenar logicamente seus versos, como no caso das estrofes V e VI. Isso contraria um pouco a lenda da inspiração e do descuido dos romantico pela forma.

IOFOSCAL

O fortificante indicado para as crianças em idade escolar

BIBLIOTECAS PUBLICAS E INTERCAMBIO

(Conclusão da ultima pagina)

pensar no que dizem e ficar "um cidadão informado":

"Tenho lido os nossos jornalzinhos. Como são bons! Falam de tudo, tudo nos ensinam.

"Eu gostava de os receber todos os dias. Para eles tem sempre tempo, a noite, de madrugada, ao domingo, substituindo a minha saida pela sua leitura.

"Sou criada e frequento um Curso de Campanha na cidade do Porto. Era analfabeta, não conhecia uma letra do tamanho duma porta, como nós o povo, costumamos dizer. Hoje sei ler e escrever, sou feliz. *Parece-me o mundo maior e até que tenho os olhos mais abertos.* (O grifo é nosso).

"Quero muito sinceramente agradecer por mim e pelos meus colegas de Curso a Sua Excelencia e ao Governo tanto bem recebido.

"Que Deus a todos abençoe.

"Com todo o respeito me subscrevo". (A CAMPANHA — Orgão da Campanha Nacional de Educação de Adultos Lisboa — Março de 1954 — n.º 9)

E aqui uma observação. Esta parece ser uma inteligencia superior, que só lhe faltava, para manifestar-se, poder entrar em contacto com os livros compreendê-los, falar com eles. E' mais um que alguma biblioteca tem hoje que servir, e possivelmente mais uma biblioteca que amanhã se abrirá.

Varios são os serviços que uma biblioteca presta — e um dos mais valiosos é o intercambio. Principalmente nos nossos dias, — em que as distancias fisicas não mais existem, e em que as varias culturas cada vez mais convergem para uma só, isto é: do nacional para o internacional: — do homem para o grupo, do grupo para a nação da nação para a humanidade, fundindo e confundindo tudo numa coisa só: o homem culto, esclarecido, verdadeiramente superior.

Como atrás ficou dito, o maior movimento de cooperação e intercambio bibliotecario que jamais teve lugar na historia da humanidade é o que hoje se processa tendo por centro, ou principal força propulsora os Estados Unidos. Vale a pena conhecer este movimento, em suas linhas gerais, rapidas a vol d'oiseau. E um pouco da sua historia — mais do movimento hodierno do que das bibliotecas em si, nos proporcionará uma visão mais ampla do que já se fez, do que se pode e deve fazer, e da nossa responsabilidade, ou parte que nos toca, nisso que se pode e deve fazer. Basta pensarmos no nosso país, na sua extensão territorial, no nosso te-

vo, e na situação das duas coisas. Sirva de encorajamento ou de base para coisa igual ou melhor.

"DESENVOLVIMENTO INTERNACIONAL

"As bibliotecas norte americanas são hoje reconhecidas como um poderosissimo instrumento para a troca de publicações e pessoal, tanto dentro como fora do país.

"Mostram as estatisticas de 1951 que através da Bolsa de Livros Norte-Americanos 319 bibliotecas de paises estrangeiros receberam livros gratis e 274 bibliotecas americanas e 387 estrangeiras tomaram parte saliente como membros ativos de intercambio bibliotecario".

....

"A Escola Bibliotecaria do Japão, um empreendimento cooperativo entre a ALA e o Exercito Norte-Americano, completou quase dois anos de funcionamento. Localizada na Universidade de Keio, em Toquio, esta escola continuará até 1956, com uma subvenção especial da Fundação Rockfeller.

"No campo de bibliotecas de pesquiza, o Plano Farmington, criado pela Associação de Bibliotecas de Pesquiza para assegurar a importação de pelo menos um exemplar de cada livro estrangeiro de valor cultural para as bibliotecas americanas, agora inclue toda a Europa Ocidental (exceto a Inglaterra e a Irlanda), a Australia, e quatro paises Sul-Americanos. Aproximadamente 17.000 livros foram recebidos pelas bibliotecas participantes do plano em 1951-52.

"Em 1952 a "Biblioteca Benjamin Franklin", localizada na cidade do Mexico, festejou o seu 10.º aniversario. Esta foi a primeira de um grupo de 130 bibliotecas de informação sobre os Estados Unidos e o seu povo que foram fundados pelo Departamento de Estado Norte Americano em mais de 30 paises.

"RELAÇÕES FEDERAIS E ESTADUAIS

"... Muitos Estados e regiões estão fazendo pesquizas numa tentativa para melhorar o serviço de bibliotecas.

....

"As bibliotecas regionais continuam a aumentar, enquanto que os livro-moveis ou bibliotecas ambulantes agora operam nas áreas rurais e urbanas. Os beneficios da cooperação e das atividades de serviços conjuntos, na forma estabelecida nos programas bibliotecarios regionais, estão sendo largamente reconhecidos pelas municipalidades, as Diretorias Bibliotecarias e os bibliotecarios.

"BIBLIOTECAS DE PESQUIZA — COLEGIAIS E UNIVERSITARIAS

"O codigo de emprestimo bibliotecario para a circulação de materiais entre as bibliotecas foi revisto e aprovado pela ALA, e outras organizações bibliotecarias nacionais. Ficou estabelecido o principio de um sistema unico para a administração dos emprestimos interbibliotecarios.

"A atividade no campo das construções de predios destinados a bibliotecas tem sido grande, tanto nos colegios como nas universidades e nas comunidades locais. De 1948 a 1950, foram construidos 78 predios para bibliotecas em colegios e universidades, e estão calculados 100 predios adicionais para o mesmo fim, até 1960.

"TRABALHO COM CRIANÇAS E JOVENS

"No serviço de desenvolvimento bibliotecario, em que tomam parte crianças e jovens, fez-se incluir adultos de 17 a 21 anos de idade, — fato altamente significativo. Este serviço está anexo ao Projeto do Patrimonio Americano da ALA.

"BIBLIOTECAS ESCOLARES

"Com uma nova filosofia bibliotecaria escolar a desenvolver-se, o bibliotecario tanto nas escolas primarias como secundarias, é agora reconhecido como professor (ou professora), trabalhando com todo o corpo de estudantes. Os serviços a seu cargo — de sua execução ou produção — estão á disposição dos estudantes nos laboratorios, nas oficinas, nas salas de aula, assim como na biblioteca. Todos os departamentos na escola ficam enriquecidos pela biblioteca, quando esta toma o seu lugar no curriculum

"Está tambem se desenvolvendo um programa nacional para o planejamento arquitetural cooperativo de bibliotecas escolares. Os bibliotecarios cada vez mais se tornam parte integrante das associações educacionais.

"BIBLIOTECAS PUBLICAS

"Deve-se á cooperação entre o Comité de Relações da ALA, os Editores e o Conselho de Editores de Livro Americano o melhoramento das relações entre as comunidades no que se refere ao livro. Os bibliotecarios publicos continuam a estudar o uso mais avançado de dispositivos mecanicos para melhorar e tornar mais rapidos os varios processos bibliotecarios, tais como a circulação e catalogação de livros e o material para pesquiza e copia.

"EDUCAÇÃO DE ADULTOS

"Há apenas 25 a 30 anos que os educadores e os bibliotecarios se deram conta da significação do termo "educação de adultos". (Encyclopedia Americana).

O que a biblioteca é no lar o é cem vezes mais na comunidade. No lar é uma luz que alumia a um ou alguns, — e ás vezes a ninguem. Na comunidade é um farol, sempre aceso, sempre aluminando a muitos. Assim como a luz não deve ser limitada nem condicionada, tambem o não deve a biblioteca.

Não deveria haver uma só comunidade sem a sua biblioteca e um serviço bem organizado de intercambio, em que a liberdade de examinar e de divulgar, — receber e transmitir — seja a base, e por assim dizer a razão de ser.

O mais poderoso inimigo do homem, o que lhe trás a maior soma de mal ou de males, é o mêdo. E a pior forma de mêdo é o mêdo espiritual. Isto é, das idéias dos outros. Um homem armado, e a quem, por isso, tememos, nos trás em constante vigilia, nos enrigesse o corpo e ás vezes fortalece a alma. Aquele a quem espiritualmente tememos, e por isso o evitamos, nos converte num covarde, num pusilanime.

Dizer-se que não é, não é não ser. E muitos dizem que não são quando mais o são. As palavras enganam mais aos que as dizem do que áqueles que as ouvem. Quase sempre convencem quem as diz. Raramente os outros.

Se uma cultura superior, tendo por base, por centro e por ponto de partida a biblioteca livre e accessivel a todos, não resolver os nossos problemas imediatos, e com eles os remotos, nada o fará. Mas eles serão resolvidos. E a solução é essa: uma cultura livre e superior, servida por bibliotecas publicas e um intercambio perfeito e tambem livre.

A cultura é a vida e a liberdade de um povo. A biblioteca é a base e o veiculo da cultura. E a consulta livre, desimpedida e incondicional é a alma da biblioteca.

A necessidade destas palavras é maior, muito maior, do que mutos pensam. Por mais incrivel que pareça, em paises de alta civilização, e cultura avançada, estão sendo retirados livros das prateleiras das bibliotecas, e queimados, — porque a sua leitura é considerada nociva á formação intelectual dos que os lêem. Esta depuração de bibliotecas universitarias está sendo procedida por autoridades policiais. E de nada adiantam as explicações e justificativas dos diretores, professores e catedraticos. Para onde vamos, se nos acomodarmos, se nada dissermos, se cruzarmos os braços, se, enfim não pensarmos nisto, e algo não fizermos?

E' um problema premente. Temos que salvar a integridade e independencia da biblioteca, se quizermos salvar a integridade e independencia da pessoa humana.

Sem bibliotecas não há cultura; sem cultura não há liberdade; sem liberdade não há vida; — há existencia abjeta. Este o problema, — e o dilema tambem.

Este movimento — de proporções já grandes, e implicações imprevisiveis — já está iniciado, e em franco progresso no nosso país. Prova-o o Primeiro Congresso Brasileiro de Biblioteconomia, que no momento se realiza na nossa cidade do Recife. Seja ele um ponto de partida para um grande movimento, sem solução de continuidade, pelos seculos e milenios em fora. E para que seja grande, e para que seja duradouro, e para que seja construtivo, é necessario que cada um contribua com a sua quota de trabalho, de esforço, de fé.

Se não tudo, quase tudo depende dos nossos bibliotecarios. Da maneira como se houverem neste Congresso e nos que o sucederem.

(Continua)

(*) — Tese apresentada no Primeiro Congresso Brasileiro de Biblioteconomia.
Recife, 17-7-1954.

A Rainha, etc.

(Conclusão da 5.ª pagina)

delas conhecia o pequeno Kay; e nenhum sentido tinha o que lhe diziam a açucena vermelha, a trepadeira, a flor branca do inverno, o jacinto.

Então Gerda, arregaçando a saia, correu até á extremidade do jardim. A porta estava fechada. Abriu-a e saiu correndo, com os pés nús, através os campos.

Três vezes parou na sua carreira para olhar para trás: ninguem a acompanhava. Quando sentiu-se cansada, sentou-se numa pedra. Olhando ao redor viu que o verão tinha findado e que se estava no fim do outono.

No belo jardim não havia notado a marcha do tempo pois ali o sol tinha sempre o mesmo brilho, confundindo as estações.

Levantou-se para continuar sua marcha, mas os seus pequenos pés estavam martirisados e suas pernas doiam. Tambem o tempo não se mostrava animador. O céu achava estava frio e tristonho.

Os salgueiros ainda tinham fôlhas, mas amarelas e caindo umas após outras. Não havia mais frutas nas arvores, exceto os abrunhos silvestres cujo sabor era amargo e desagradavel.

Como era triste o aspecto do vasto mundo!

Como tudo parecia escuro, triste e desolador!

Bom apetite

REGINA MORAES

Nutricionista-chefe da Cia. Swift do Brasil S/A

Dentro em pouco estaremos na Primavera. E com o desaparecimento do friozinho impertinente vem a vontade de fazer novos vestidos, remodelações e... modificações em sua cozinha. Uma limpeza completa, de alto a baixo, não faria mal algum! Afinal a cozinha é uma das dependências mais importantes do lar e ela deve ser um dos cômodos mais simpáticos de tôda a casa.

E quando digo limpar, digo também reformar. Uma cozinha limpa e agradável produzirá pratos mais gostosos!

Vamos olhar criticamente para a cozinha que temos agora. Ela é escura, há pouca luz. Paredes pintadas de novo talvez resolveriam a situação; ou quem sabe, até seria necessário um retoque total no teto para tirar as feias manchas de gordura que lá se estabeleceram por anos... Lembre-se que as côres claras aumentam o ambiente. Verde e azul desmaiados são côres frias, indicadas para os lugares onde há calor constante.

E ao falar em pinturas, uma palavrinha de atenção: cuide bem dos alimentos enquanto as paredes estão sendo pintadas, porque êles tendem a absorver o cheiro e o gôsto da tinta. O melhor seria remover os ovos, especiarias, arroz, açúcar etc... Os produtos que têm pouco tempo de vida, como o queijo, manteiga, leite, verduras etc., poderão ser guardados na geladeira.

Falando em geladeira — êste é um dos esconderijos de muita coisa inútil. Para que os alimentos frescos, ou enlatados já abertos, continuem saborosos e com o seu paladar natural, é imprescindivel que a geladeira esteja absolutamente limpa. Folhinhas verdes apodrecidas nos cantos, queijos guardados há muito tempo, pingos de doces ou geléias — tudo isto produz um odor que irá contaminar os outros alimentos. Limpe, portanto, a sua geladeira uma vez por semana, e isto quer dizer: degele-a completamente, retire todos os alimentos do seu interior, renove a água dos cubinhos e limpe-a completamente com uma solução de um litro dágua com uma colher de Bicarbonato de Sódio.

O fogão também entra na faxina. Os bicos de gás devem ser limpos cuidadosamente com um pano molhado. A chama que melhor aquece é a chama azul. Se o fogão está desprendendo uma chama amarelada, é sinal que os bicos de gás estão precisando de limpeza — ou talvez haja água no encanamento exterior (chama então a companhia encarregada para a limpeza). O forno também não deverá ser esquecido: pedacinhos de pão e migalhas de carne etc., queimam-se durante o aquecimento e dão mau paladar aos outros pratos que estão no forno.

A limpeza dos armários é importantissima, porque é aí, em geral, que se acumulam os resíduos e se reproduzem os pequeninos insetos que tanto aborrecem as donas de casa. Se a sua cozinha tem môscas, pernilongos etc., é aconselhável fazer uma destas aplicações totais com inseticidas que imunizam as paredes e armários por longo tempo.

Enfim, minha amiga, qualquer que seja a limpeza da sua cozinha, vale a pena usar esta oportunidade para enfeitá-la também. Um conjunto de cortinas novas, ou um panal alegre e colorido nas prateleiras, um vasinho com folhagem na cantoneira do armário — seja o que fôr, é sempre uma nota de alegria e novidade para um lugar muito importante da casa — a sua cozinha!

E agora que tudo está limpinho e enfeitado, podemos preparar em sua nova cozinha a receita do dia:

SALADA DE GALINHA

- 2 xicaras de galinha cozida e desfiada
- 1 xicara de aipo picadinho
- 2 colheres de sopa de suco de limão
- 1 xicara de maionese
- Sal e pimenta á vontade.

Misture o suco de limão e o aipo. Prepare e deixe na geladeira. Antes de servir, misture a maionese. Se quizer, adicione 1/2 xicara de amêndoas em fatias. Sirva frio, sôbre folhinhas de alface. Uma delicia!

IOFOSCAL

O fortificante indicado para as crianças em idade escolar

PUBLICIDADE

Do Amazonas ao Rio Grande do Sul

Os «Diarios Associados», a revista «O Cruzeiro» e as «Emissoras Associadas», oferecem uma cobertura completa para anuncios nas capitais e grandes centros do interior do país.

Consulte o Departamento de Publicidade do DIARIO DE PERNAMBUCO.

ILEGÍVEL

OS CABOCLINHOS DE TAPERAGUAZES — I

Folguedos populares

Renato ALMEIDA

Nesse fabuloso carnaval do Recife, era grande minha curiosidade de ver os **Caboclinhos** ou **Caboclinhas**, folguedo de numeroso interesse no folclore pernambucano, com área geográfica alargada a ..... Estados do nordeste. O índio é um personagem constante no carnaval, em geral acompanhando grupos fazendo sua vanguarda, como nos **Cordões** cariocas, ou mesmo como figuras isoladas de rua. Em conjunto, além dos **Caboclinhos**, temos os Caiapós paulistas, os Tapuios goianos e sua variante mineira **Tapuiados**, os **Caboclos de Itaparica** e um folguedo em Petrópolis, que só conheço por ouvir dizer e fotografia. Esses eu sei existirem mas bem possível que haja outros e só afirma restritivamente em folclore no Brasil que tem a volupia de ser contestado.

Assisti a alguns grupos de **caboclinhos** dançarem e representarem no Recife e, embora em Pernambuco o auto não tenha a complexidade do alagoano, que, em comunicação do I Congresso de Folclore, Théo Brandão estuda com minucia, mas julgando-o de preferencia uma variante de **Congos e Cucumbis**, nem encontrasse a riqueza coreográfica que Mário de Andrade certa vez me louvou, constitui um espetáculo curioso e animado. Nesta nota — não se trata de pesquisa, que não tive tempo, nem elementos, nem equipe e material para investigações — fixei o grupo dos **Taperaguazes**, fundado em 1921, com sede em **Afogados**, através de duas apresentações apenas e de uma simples entrevista.

Compõe-se ele de umas vinte pessoas, vestidas de índio com a indumentária vistosa de penas e colares, arco e flecha. Como instrumentos, um Taro (taiol), uma **Gaita** (pifano de 4 a 5 furos) e um **Carxexaxá**, espécie de réco-réco. Os personagens são o Rei, a Rainha, o Capitão, o Tenente, dois Contra-Guias, um Porta-Estandarte e os caboclinhos. A época normal do folguedo é o Carnaval, mas pode igualmente aparecer no Natal ou em São João.

Vêm dançando e pulando pela rua, até o local da apresentação. Dispõem-se em duas filas, ficando de frente para o grupo os instrumentos. Ao fundo o Porta-Estandarte, ladeado pelo Rei e pela Rainha. Uma fila tem, como comandante, o Capitão, a outra o Tenente e, como imediatos, os Contra-Guias. Depois de estendidas as linhas, manobram, fazendo caracóis e iniciam a representação de um auto, adiante transcrito, findo o qual cantam a despedida e se retiram.

Assisti á apresentação de alguns Grupos, mas foram os **Taperaguazes** que me pareceram mais completos e são dos mais tradicionais. Vi-os no domingo e na terça-feira e, na manhã de quarta-feira, recebi para uma conversa o Rei do grupo, Severino José da Silva, de 61 anos, que, na véspera não pôde acompanhar o folguedo á noite toda, porque se sentiu mal da sua doença de coração. E' um cabra duro e bem apessoado, trabalha em caminhão de açucar e me falou tristemente da vida miserável que levam ele e seus caboclinhos: «Se a gente come hoje amanhã não se come — me disse. São todos biscateiros e vivem mais ou menos ao Deus-dará. A séde do clube é uma choupana. Nas proximidades do carnaval, Severino faz umas cartas pedindo auxilios e depois vai procurar as respostas, recebendo dádivas de um e dois cruzeiros. Raras as contribuições maiores. A Federação Carnavalesca Pernambucana — cujo esforço deve ser entusiasticamente aplaudido, não só pelo incentivo aos folguedos, mas pelo zêlo com que defende as tradições folclóricas do carnaval do Recife — subvenciona a saída do grupo. A's vezes, mas isso é muito pouco comum, são chamados a representar, mediante remuneração.

A autoridade do Rei não é compulsória, pois deve fazer só o que estiver no acôrdo de todos. Há contudo um principio de obediencia, ou melhor de disciplina, sendo expulsos os que se insubordinarem, faltarem com o respeito ou se embriagarem.

O Grupo tem uma caixa, a cargo do Rei, para comprar a indumentária e os pertences, que são propriedade coletiva. No momento apenas uns três possuem roupas proprias. Na apresentação do conjunto, o Rei comanda, mas não interveu, a Rainha possui autoridade e ameaça o branco de mostrar o que vale uma mulher. Antes a influencia patriarcal aparece com certa insistencia no nosso popularío. O Capitão e o Tenente têm papeis de relêvo, como se verá e os demais são comparsas.

Tratase de um grupo estruturado, de gente pauperrima e que aparece com um indumentária vistosa, mas barata, ao contrário dos demais folguedos do Recife, que se apresentam ricamente, com roupas caras e estandartes portentosos, a exemplo dos Vassourinhas ou dos Lenhadores, que organizam conjuntos com ostentação e aparato.

Logo no começo da nossa conversa, Severino me explicou o que era o auto dos **Caboclinhos**. «Nós somos — disse ele — a representação dos nossos antepassados, os verdadeiros brasileiros». Estou relatando a conversa autenticamente, mas sem os erros, ao contrário do que faço no texto, porque neste a sintaxe e a prosódia erradas influem na métrica. Não é possivel também esse registro ser perfeito, para a reprodução; deveria ser feita mecanicamente, pois há certas maneiras de pronunciar as palavras que não podemos grafar com os sinais de escrita.

O outro não é propriamente representado, é dito, isto é, cada qual diz a sua fala, andando e sem fixar interlocutor, coisa aliás comum no teatro folclórico. Falam apressados e é dificil acompanhar o seguimento da ação dramatica, sobretudo para os que não estejam familiarizados com aquela dição rápida e tão peculiar aos personagens.

Depois de estendidas as duas filas e das manobras, que constituem a coreografia, viva, mas sem maior variação ou originalidade, batendo de vez em quando os arcos no chão, para auxiliar a marcação do ritmo, começam o auto. Vai o mesmo transcrito a seguir. Severino me ditou e depois li para ele ouvir e verificar a exatidão do que havia escrito. Enquanto lia, repetia baixinho o texto e me avisava para corrigir qualquer equivoco. Quando tinha duvida, insistia e ele me esclarecia, de sorte que o texto possui a autenticidade informante.

CAPITÃO:
Então meus fidalgos, todos ti-
[veste bem preparados?
CABOCLINHOS:
Sim sinhô, inhôsin.
CAPITÃO:
Para o ágio (momento) de (guer-
[ra
meus caboclos alevantai-vos
mandai botar uma emboscada,
lá ao pé daquela serra.
Meus contra-guia foram à caça
não encontraram mastro de
[guerra
quer no alto ou quer no baixo
meu gente é gente muita
quanto mais quando eu me vejo
com todos os caboco junto.

Meu gente é gente muito
não tem medo de teu treshá
partimos unidos com outro
que é tempo de guerreá.
Que caboco são vocês
CABOCLINHOS:
Taperaguazes.
CAPITÃO:
Querem paz ou guerra?
CABOCLINHOS:
Guerra!

(O Capitão apita, entra em manobras em caracóis, vindo depois a seus lugares primitivos).

TENENTE:
Nosso rei não foi fidalgo
por não levar a paciência
aqui não há um só caboclinho
que não lhe tenha obediência
Nada meus filhos prendeis
[(aprendeis).
Quando prendeis metais
Que a morte que vocês fizeram
nas vossas costas há de levais.
O jardim daquele prado
neste agachado moitim
se vencermos esta batalha
temos festa com cauim

Então, meus fidalgo, todos
[prontos?
CONTRA-GUIA:
Sim s nhô, inhô sim.
TENENTE:
Pronto, pronto nossos arcos
com bem valor e contente
atirem nos caboclinhos do seu
[capitão
e livral os do seu tenente.
Há o toque chamado de traidor)
RAINHA:
Caramurú tupã
Quem são vocês caboclinhos
que me guerriam
neste lugá?
CAPITÃO E TENENTE:
Eu estava na boca da barra
à espera daquele vapô
Veiu um reis e uma rainha
mas não trouxe embaixadô
Eu com grande sentimento
Mandei gerreá o traidô.
CAPITÃO, dirigindo-se ao Tenente:
eu estava na minha serra,
tomando minha jurema
chegou o seu capitão
pegou nos caboclinhos
pelou nágua quente
Eu com grande sentimento
levantei meus arco prontamen-
[te.

RAINHA:

Sou a rainha Nessi
venho mostrá o meu mistér
só se fôr engano meu
ou se Tupã não quiser
eu venho mostrá ao branco
quanto vale uma mulher.

Nós, aqui, nesta floresta,
Vivemo tranquilamente
O qual motivo outra raça
Vem fazer mal à gente?

CAPITÃO:

Foi quando minha rainha Nassi
Foi no Cruzeiro batizá
A orde que ela nos deixou
Se aparecesse outra gente
de outra nação diferente
reunisse com todo meu gente
fôsse no pé da serra guerreá.

E, em seguida contam a Retirada:

que tem êsse povo
que tanto chora?
Os Taperaguases
foi emboar.
corta pau, caboclinho
corta pau, e tira mé
esta abelha é urussu
esta outra não é.

Caboclinho que são vocês
que vêm da jurema
E' Taperaguazes
coberto de pena.

Não lamentem os críticos

Pierre de Boisdeffre, premiado recentemente por um livro de critica literaria, escreve no **Combat**:

«Não compreendo que se lamentem os criticos. Descobrir bons livros é uma alegria: falar mal dos outros, um prazer. Um romancista está condenado a seduzir: o critico não tem porque temer desagradar. Entre o critico e o romancista a partida não é igual: o critico sabe antecipadamente que romance e romancista deveria escrever; perto dele os criadores são deuses decaidos: «eu os rolarei na mesma lama», dirá, se for justo. Se não sabe de quem falar, esta semana, pode sempre colocar questões gerais caras a Maurice Blanchot: «Tem-se ainda o direito de ler?» Se o critico não gosta de ler — isso acontece — pode dizer que leê; se não compreende o que lê — isso acontece tambem — pode safar-se — é cara ou coroa — pelo entusiasmo ou pelo desdem concertados.

«Mas acontece tambem que a desconfiança natural do critico se apaga em duas horas de leitura. E preciso tomar bravamente seu partido e confessá-lo com simplicidade.»

Uma estréia

Alcantara SILVEIRA

Discorrendo, certa vez, sobre *a Moreninha*, de Macedo, escreveu um historiador literario, de antigamente — o conego Doutor Joaquim Caetano Fernandes Pinheiro, no segundo tomo do seu *Resumo de Historia Literaria* — que o livro era um verdadeiro quadro de costumes nacionais, copiados ao natural, e como que surpreendidos nos arcanos da intimidade"... "No verso da medalha notam-se algumas desigualdades de estilo, revelando mão ainda não adextrada". E, apesar de ser "tão bem aceito nos salões e camarins das damas e donzelas" — concluia o conego Doutor — aquela deficiencia eram "um escolho em que por vezes (Macedo) naufragou, como reconhecerá quem consagrar-lhe detida atenção".

Estas observações do antigo historiador patricio poderiam ser feitas a proposito de muitos livros de ficção brasileiros, que guardam, em relação á verdadeira ficção á arte de escrever conto, novela ou romance, a mesma diferença que existe entre a pintura moderna e a academica. Esta, na maior das vezes, não é mais que fotografia: as telas são executadas de acordo com as regras e preceitos das escolas de belas artes; nelas tudo é bem feito, desde o desenho até o colorido, inclusive a perspectiva, mas falta-lhe vida; se o artista pinta uma arvore, é uma arvore de papelão que surge na tela, sem raizes nem seiva; quando pinta um operario o que vemos é um operario comum, de expressões identicas a de qualquer granfino. Não há movimento, vibração nos quadros academicos, tudo é morto e parado como uma fotografia.

Tambem fotografia e grande parte de ficção nacional: o que a caracteriza é a ausencia de pesquisa, a falta de originalidade e de profundidade; os personagens não têm vida interior, nem calor e se quem lê fica sabendo o que eles pensam é porque o autor constantemente se intromete na intriga, explicando o que está acontecendo. Não existe subjetivismo nem sondagens de alma, mas a extroversão e a horizontalidade do acontecimento, e por isso, a não ser o problema financeiro, o personagem não conhece dúvidas ou encruzilhadas. Não é exagero afirmar que a diferença entre um narrador de historias e muitos ficcionistas nacionais é a de que, enquanto o primeiro despende quinze minutos para contar um caso, os outros enchem duzentas paginas para narra-lo.

Nosso ficcionista se ressentem, por outro lado, da falta de cultura e de imaginação; da primeira, nem convem falar... Quanto á imaginação, ás vezes ela não falta, mas quando o ficcionista, de posse de temas ineditos e fabulosos não sabe como aprofunda-los, é o mesmo que faltasse. E' o caso por exemplo de Antonio Callado e do seu já famoso *Assunção de Salviano*. Raras vezes pode ser encontrado, na literatura nacional, um tema tão profundo, tão extraordinario tão interessante como a vida de Salviano que de militante comunista se transforma num crente de Deus, um quase mistico. Aliás, não é bem uma transformação o que nele se opera mas uma volta ás fontes, ás origens, a redescoberta da estrada certa que havia sido abandonada, por razões que o romancista não elucida.

O tema de *Assunção de Salviano* é de intensa beleza e profunda dramaticidade; mas, por isso mesmo, merecia outro tratamento desenvolver se numa clima de tragedia. E como tal não acontece o leitor fica na duvida, sem saber se o heroi está vivendo realmente seu drama ou o representa A mim a leitura do livro deu a impressão de estar assistindo a uma peça de Claudel representada pelos amadores do teatro do SESI. No entanto, este romance — se bem escrito — faria o leitor mergulhar nas sombras do misterio que se projetariam sobre os personagens, pois a atmosfera em que Salviano, Ritinha e Irma vivem é um misto de extase e pesadelo.

O romancista, porém, deu a ser lido um tratamento desigual, em que a terra-a-terra se confunde com o sobrenatural, o tom de reportagem ás vezes invadindo, indebitamente, as paginas do romance. E' lamentavel como o autor perde oportunidade para criar situações magnificas que, bem exploradas, dariam ao romance a intensidade que lhe falta. Dá mesmo pena ver um personagem — como o Padre Generoso — ser tratado como "extra" quando deveria ser uma das figuras principais do drama, é ele um personagem que — dado o assunto do romance — deveria ter mais presença na intriga, pois era ele e sua igreja os mais visados, os que mais sofriam com os "milagres" do beato Salviano. Por mais fraco que fosse, o sacerdote deveria sentir dentro dele, uma luta a que não estava habituado e essa luta não é mostrada. E' verdade que o personagem tenta aparecer, quer impor sua personalidade, mas seu criador não lhe deu ouvidos, preferindo realçar gente mais vazia, como João Martins e o vendedor norte-americano. Deste, chegou a fazer uma caricatura, a principiar pelo modo de falar, de um ridiculo incomum.

A falta dos personagens, aliás é a parte mais fraca do romance: quando um capiau ou Mr. Wilson abre a boca, é um desastre; fica-se sem saber (e deve haver um motivo) porque Antonio Callado — homem destes tempos — volta á fotografia do linguajar, tolerada ao tempo em que Coelho Neto escrevia *O Sertão*. O defeito maior do livro, porém, está na sua tecnica. O capitulo XI, por exemplo, é tão fraco, sob o ponto de vista da tecnica literaria que chego a imaginar ter havido ali, erro de paginação, pois não é crivel que a cena em que Irma vai á Delegacia denunciar o marido seja, depois, completada pela cena que antecedeu á sua resolução de ir á procura do delegado. De resto, toda a segunda parte desse capitulo é superfluo ou deveria ter sido escrito de outra maneira, pois quando — no final do capitulo X — Julio Salgado sai da casa de Salviano, convencido de que não pode mais contar com o marceneiro para a execução de seus planos, e toma uma resolução ("... a desilusão que toda aquela gente das redondezas ia ter com "São" Salviano dentro de algumas horas...") o leitor, que está a par do crime cometido por Julio, sabe muito bem que a resolução é a de imputar o assassinio a Salviano.

Permanecendo, ainda, no terreno da tecnica literaria, dispensavel me pareceu (a não ser que o autor explique o motivo) a mudança que se opera no estilo do autor no capitulo XII. (Gustave Corção salientando essa mudança, falou em Joyce e aplaudiu-a mas Corção jamais entendeu de tecnica de romance). Não compreendendo porque o romancista depois de escrever mais da metade do romance num determinado estilo, redige um capitulo de modo totalmente diferente. Talvez o autor, mudando o estilo propositadamente, quis significar a importancia da parte que estava sendo escrita. Realmente, a modificação estilistica coincide com o aparecimento do interesse do romance, isto é, quando este principia a mostrar a sua razão de ser surge a alteração do estilo. Se a intenção do autor foi de fato essa, pode-se aceitar a modificação como natural, mais se ela aconteceu por simples virtuosismo, então cometeu o autor um grande erro. Mas, mesmo aceitando-se a modificação é de se lamentar que ela não continue, encompridando as cenas da prisão que formam a parte escencial do romance.

(Continua)

Caixa-postal

O poeta Ernesto de Albuquerque recebeu a seguinte carta:

De Tavira, Portugal — «Distinto confrade: Meu muito saudar. Há dias que recebi **Efigie**, que teve a gentileza de enviar-me com imerecida dedicatoria. Acabei agora de ler esse livro, onde encontro sonetos excelentes. Não me alongarei, pois já redigi um comentario sobre ele para uma revista de Lisboa; a qual lhe enviarei oportunamente. Por agora, quero apenas abraçá-lo, agradecendo-lhe a preciosa oferta e enviando-lhe meus ardentes votos de um Ano Novo muito feliz. O confrade e admirador, (a) **Hermani de Lencastre.**»

A igreja da Misericordia e o chafariz de Tavira

A FLAUTA DE RACHEL

Antonio OLINTO

— I —

A flauta existia no horizonte sem sons
como primeiro sorriso do rosto partido.
Vinha
— coisa que nasce —
entrava na súbita calma
— concha recuperada —
caia na imóvel lembrança.
Não sei que notas minhas e longínquas pudesse trazer.
Sei que construiu um pedaço de noite
na intranqüilidade da luz.
A flauta existia
naquele instante banhado de sons
como objeto se imobilizando
para a nitidez da noite reconquistada.

— II —

Cada coisa tem seu momento de fixação.

Fico parado na longa planicie
contemplando gente que cresce como planta
amores que sobem numa linha vermelha
medos que saem da extensão aberta
corpos que surgem do chão
com braços, ventres, sexos ainda sujos de terra,
perto do começo das coisas.

Não vês que a flauta brota de teu corpo —
é inconsútil com êle?
Não sentes que o instrumento és tú
e vibras ao vento que vem do mar?
Cada coisa tem o seu processo de vida.
Na floração da planície
à noite que desce como cortina
vem envolver os corpos que nascem
na tranqüilidade da morte vegetal.

Só a linha firme do som que sai da flauta
atravessa o horizonte de sombras.

— III —

Teus pés dansam na pedra branca
a dansa da iniciação.
Não terias talvez chegado a êste lugar
dentro de espaços idos e levados
sem faíscas molhadas que saltam de tuas mãos
nesta manhã que nasce sem gemido de sol.

Um chôro manso percorre as águas
um desejo de dominar ovelhas inquietas
que esperam apenas o som da flauta
para o mergulho no campo iluminado.
Os pés correm pela extensão vazia
no ímpeto da impossível conquista
do amôr sentido num gôsto de morte
da exaltação possuida de paz.

E' simples, o movimento.
Basta um avançar de corpo além do limite
uma fixação de vontade.
Mas como juntar os tempos esparsos
num só caminhar tranqüilo pela orla da queda?

E' difícil, o movimento.
Basta uma palavra sem a fôrça do ritmo
para destruir os planos conquistados.
Na cerimônia da iniciação
só a violência de um passo poderá deter êste som de flauta
que penetra no ponto mais íntimo do sangue.

Bibliotecas Públicas e Intercâmbio (*)

M. da NOBREGA

Processa-se hoje, no mundo inteiro, um movimento sem precedente na historia da humanidade para colocar as fontes de informação ao alcance dos que devem ser informados.

Cada povo é a sua propria historia. E a humanidade é o conjunto das historias de todos os povos. A palavra é falada ou escrita. Servindo uma e outra para os contemporaneos, mas com mais propriedade a escrita para os pósteros. Muito se transmite de geração a geração pela palavra falada. Mas tambem muito se perde. A palavra escrita era um imperativo. De um desejo converteu-se num ideal, de ideal em realidade, e hoje é condição de vida e de liberdade. O livro é a arma mais forte e mais segura que conhece e de que dispõe o homem, para tornar-se e manter-se livre. Legitimamente é a unica. E a biblioteca é a morada do livro.

Impedir, limitar, ou de alguma maneira dificultar a divulgação da palavra escrita ou a impressão e distribuição de livros, é desejar a quem essa proibição ou limitação se faz, a pior das desgraças, — que é a do embrutecimento. Inversamente, facilitar ou incentivar essa pratica ou exercicio e interessar-se pela sorte dos beneficiados e desejar-lhes um futuro melhor — de esclarecimento, de luz, de entendimento, harmonia e paz. A proibição direta ou radical não é a unica maneira de impedir que se faça alguma coisa. A falta de cooperação, ou a resistencia indireta faz desanimar os que trabalham e enfraquece a vontade dos que se esforçam.

A cultura de um povo, afirmação da sua vitalidade resulta do esforço combinado da sua parte mais inteligente ou esclarecida. Essa parte — chamada elite — tem a responsabilidade de esclarecer e conduzir a outra, — a que vê menos, alcança menos, e por isso precisa de orientação honesta e condução segura.

Há uma necessidade urgente de preparar as criaturas — toda a massa do povo — para uma compreensão melhor, superior, mais construtiva das coisas e da vida.

Deve-se cuidar mais do preparo dos homens, para que saibam escolher, por si mesmos, as coisas que devem aceitar ou repelir. E isto tem aplicação especialissima em se tratando do livro. Essa — a preparação do homem para que saiba escolher e dirigir-se — deve ser a preocupação, e não a escolha dos livros que devem figurar ou existir numa biblioteca, isto é, que podem ser lidos. A biblioteca não deve ter preferencia nos livros que coloca ao alcance do leitor. O leitor é que deve saber escolher, entre todos os que se escrevem, ou se lhe apresentam, aqueles que lhe convêm. Dele, e de mais ninguem, deve ser essa escolha. E cada um deve ter o direito de escrever o que pensa, e não o que lhe mandam ou permitem. Acabaria o autor escrevendo o que não sentiu, e o leitor lendo o que não deseja, sem proveito para nenhum dos dois.

Um homem que só lê aquilo que outro lhe indica ou acha que ele deve ler não é um homem livre. E' livre para ser o que os outros querem, mas não para ser a si mesmo, — que é o que importa. Talvez seja melhor uma mente pervertida ou de alguma maneira insubordinada, do que escravidada a outra. No primeiro caso a redenção depende de si mesmo, — ha esperança. No segundo nem uma coisa nem outra. Porque depende da alheia vontade, em que a nossa não pode influir, e contra a qual cada vez pode menos. Ler um homem livros por outro escolhidos, talvez fosse bem e possivelmente daria resultados proveitosos, mas se houvesse a certeza de que aquele que os escolhe e dirige a formação intelectual daquele para quem os escolhe, o faz com independencia e imparcialidade. E é esta independencia e imparcialidade que em época nenhuma da historia se provou a favor dos que escolhem os livros que os outros devem ler. E por um motivo muito simples: não é possivel. Tal independencia e imparcialidade simplesmente não existem. Não está na natureza humana, — nem nos pensamentos nem nos propositos. Algumas excepções...? Sim, as tem havido, e até bastante honrosas — mas apenas para confirmarem a regra. Tenha o homem acesso a tudo, e saiba distinguir entre o que lhe convem e o que deve repelir. E' a unica maneira de formar individuos verdadeiramente livres, independentes, cidadãos informados — que é o que importa.

O homem só será verdadeiramente livre quando puder livremente externar o seu pensamento e livremente examinar o de seus semelhantes. Enquanto no sentido de uma ou de outra coisa encontrar obstaculos, pouco progresso estaremos fazendo, e limitadas serão as nossas esperanças.

Não; os livros que devem entrar e permanecer numa biblioteca não devem passar por nenhum crivo.

Todo o livro que se escreveu merece ser lido. Porque um homem se recusa a examinar os pensamentos de outro? Talvez nalgum deles esteja a solução de algum problema milenar, não da maneira como ali encarado, ou mesmo da solução que se lhe apresenta ou propõe, mas das idéias a que o pensamento dá motivo, ou de que é causa, muitas vezes em sentido diametralmente oposto. Porém dedução ou caminho que não se teria tomado sem aquele ponto de partida. Deixam-nos ver com mais clareza o lado errado da questão ou do problema. Quando não revelam que errados estavam os nossos pensamentos e certos aqueles que condenavamos.

Não há livros propriamente perigosos. O que há realmente são interesses de individuos, grupos ou instituições — que devem ser defendidos e mantidos, embora isso custe o sofrimento de milhões, e até mesmo, se preciso fôr — por meio de conflitos, atritos e guerras — a destruição de um país ou mesmo da civilização.

O que torna necessaria a escolha dos livros que o povo deve ler é o esclarecimento que se lhe nega.

Não é licito negar a nenhum homem a liberdade de pensar o que quizer e examinar o pensamento de quem quer que tenha. Qualquer limitação a esse exercicio não importa em nome de que ou de quem — a ditadura, tirania e despotismo. Poderá não parecer, e os seus efeitos imediatos podem mesmo iludir a uns e outros. Mas as coisas, na verdade, e com toda a força e toda a crueza da realidade, são os que sempre e invariavelmente resultam da ditadura, da opressão e do despotismo. A historia ainda não falhou em nem provou o contrario. Isto não altera, nem de modo algum diminua a honestidade dos homens que em tal sistema aceitam e o promovem, a não ser naquele ponto em que deviam contribuir melhor a historia, e conhecer a natureza humana.

Nenhuma cultura dirigida — ao sabor pessoal deste daquele ou daquele outro, jamais deu ou dará resultados positivos e realmente duradouros. O que se dá é uma ilusão que engana a uns e outros. E tanto mais engana quanto mais honestos são. E aqui é onde a coisa muitas vezes se torna tragica, patetica, pungente.

Deus não escolheu o que o homem deve pensar ou aceitar, pois que nenhuma coisa lhe proibe, — fazendo-lhe tão somente admoestações e esclarecendo-o. Mas o homem se arvora com esse poder: proibe ou permite — aos outros — conforme o alcance que tem e os interesses que defende. E muitas vezes esse alcance não vai muito longe e os interesses deixam de ser os da coletividade, para serem apenas os seus, ou os do grupo ou instituição a quem defende.

Sem um homem verdadeiramente livre não podemos construir um mundo melhor e uma sociedade mais justa.

Temos que demolir todas as barreiras a que o homem pense e todos os obstaculos a que examine os pensamentos dos outros. Escolas, jornais e bibliotecas — muitas, sempre e por toda a parte. As escolas preparam o cidadão, os jornais o informam e as bibliotecas completam a sua cultura.

A biblioteca torna-se cada dia mais a alma da cultura e da liberdade dos povos. Sem ela o homem já não pode ser um culto nem livre. Isto é ponto pacifico. Ninguem mais o discute ou põe em duvida. Agora o outro, que ainda não é tanto pacifico, que ainda se discute, e que ainda se põe em duvida, é o dos livros que devem constituir o acervo da biblioteca e estarem á disposição de quem queira examinar ou consultar, — e mesmo divulgar o seu conteúdo. Esta liberdade — de ler, discutir, expor e divulgar — terá tambem que ser ponto pacifico, certo e indiscutivel. Para um mundo de homens ainda escravos — de alguma coisa ou uns dos outros — isso que estamos da bem uma idéia do que teremos e seremos quando formos verdadeiramente livres.

E então a nossa biblioteca, ou deveria ser, a de formação de homens verdadeiramente livres, — para o que teriam que ser criadas e postas em funcionamento as condições ou instrumentos capazes de produzir um tal homem.

Criadas já estão. Temos agora que nos fazer funcionar — nesse sentido verdadeiramente construtiva, superior, conducente a uma ordem nova e mais justa, — a escola de criação antiga, e que de alguma maneira tem a idade do homem; o jornal, criação posterior, logo, consequente, inevitavel e finalmente a biblioteca, que tudo reune e centraliza e de onde tudo irradia. Da escola sai o homem mais ou menos iniciado; o jornal o melhora; da biblioteca sairá o homem superior, culto e verdadeiramente livre.

Do que for a biblioteca nos nossos dias resultar; o mundo de amanhã.

Notaveis são já os trabalhos executados pelas bibliotecas do mundo, no seu esforço para informar e esclarecer a um número cada vez maior de individuos. Desse esforço dão seu conta estas palavras, referentes a esse movimento nos Estados Unidos, onde mais intensamente ele se processa:

"Durante 1952 muitas bibliotecas celebraram o seu 25.º, 50.º e até mesmo 200.º aniversario de serviços ás suas comunidades. Com vigor sempre renovado ao cumprimento dos seus programas, espera-se que as bibliotecas durante a proxima década passem a ser uma força vital cada vez maior na ajuda para melhorar a educação das crianças e dos adultos e contribuir no sentido de um cidadão informado". (The American 1953 Annual).

Só temos uma pequenina observação a fazer. E' que onde está "década" deveria estar "milenio", ou mesmo "bilenio". Mas os que nos vão suceder não de fazer essa alteração, e mantê-la.

E no que se refere ao resultado — altamente animador, indiscutivelmente promissor — diz bem esta carta, escrita por um adulto que acaba de alfabetizar-se, e que agora pode ler livros.

(Conclui na 7ª página)

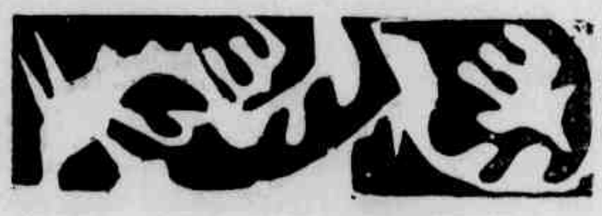

ILEGÍVEL

Todo o material deste suplemento é fornecido pelo "O JORNAL FEMININO" — do Rio de Janeiro —

DIARIO DE PERNAMBUCO

SUPLEMENTO *Feminino*

EDIÇÃO DE 12 PAGINAS
NÃO PODE SER VENDIDO
SEPARADAMENTE

RECIFE, 22 DE AGOSTO DE 1954

MODELOS EXCLUSIVOS DE "O JORNAL FEMININO"

A — Pijama em seda creme, com a gola, cinto e abas fingindo bolso, em seda pontilhada de preto.

B, C, D e E — Lindos conjuntos de combinação e calças em seda lavável, ornados de renda, plissé bordado a mão.

F — Elegante "peignoir" em seda estampada, sáia godê, com a ampla pala e o grande bolso em seda lisa. Botões na côr mais escura do estampado.

G — Camisola em cambraia, ornada de preguinhas na pala e de babadinhos no mesmo tecido com ponto fantasia nas beiradas.

Conselhos uteis

Contribuição de ZILDA F. NUNES, de Deodoro:

AO FAZER alguma fritura, ponha sempre um dente de alho inteiro, mas com a casca, dentro da gordura. Assim esta não queimará. Além disso, ao retirar o que fritou da frigideira, ponha sôbre papel pardo, antes de arrumar na travessa. As frituras ficam sequinhas.

Quando qualquer panela queimar, ponha imediatamente a pia para encher e coloque a panela dentro d'agua, abrindo o que ela contém no centro até o fundo da panela aparecer. O resultado é surpreendente. No caso de comida com caldo como feijão, ensopado, etc. ponha a panela dentro d'agua e depois que tiver esfriado mude a comida para outra panela.

DOIS PONTOS DE TRICÔ

PARA a amiga Odete, envio estes dois pontos de tricô pois fiquei em dúvida se ela deseja o "pipoquinha" ou o "carocinho", ambos muito faceis. Mas tenho a impressão de que se refere a este último.

PONTO PIPOQUINHA

1.ª carreira: toda em tricô.
2.ª carreira: Toda em meia.
3.ª carreira: 1 tricô, 1 laçada, 2 meias juntos.
Volte à primeira carreira e assim até terminar o trabalho.

PONTO CAROCINHO

1.ª carreira: 2 meias juntos, 1 laçada, 1 meia junta, 1 laçada, 2 meias juntas.

Todas as carreiras pares são em tricô, e as ímpares iguais à primeira carreira. Eu ensino tricô a mão e à máquina, e se quiser é só telefonar na parte da manhã ou da noite, para 48-8058.

VESTIDINHO PARA MENINA DE OITO A DEZ ANOS

Contribuição de ONDINA ABREU DALCOBBO, Estado do Rio:

ESTE modelinho é feito com cambraia branca e aplicações de filó, também branco. A sáia é formada por dez paninhos, alternando um com aplicação e outro com nervuras, sendo, portanto, cinco paninhos com nervuras e cinco com as aplicações de filó. A blusa é toda em nervuras dos lados e o peito leva as aplicações. Fica muito gracioso este modelinho.

Duas sugestões

Contribuição de REGIA, de Lavras:

COM tecido xadrezinho azul e branco, dessea que a gente compra para fazer avental, podem ser feitas lindas colchas. Aqui está um modelo no qual poderá ser empregada linha grossa ou grega. O bordado é feito com linha grossa ou com lã (qualquer motivo ligeiro fica bonito, desde que você combine bem as côres); os quadros são feitos com linha grossa ou lã ou grega. Nos bapados são pregadas duas gregas.

Para fazer um bonito porta-toalhas, tome uma argola de madeira ou matéria plástica, de tamanho regular, e cubra-a com um tecido estampado. Fica mais bonito quando o tecido que cobre fica franzido devendo, neste caso, seu comprimento ser duas vezes a volta da argola. Em volta do tecido que cobre a argola, pregue uma tira de bordado estreito. Com uma fita faça uma alça que termina em laço, que servirá para pendurar a argola na parede, ficando o prego encoberto pelo laço.

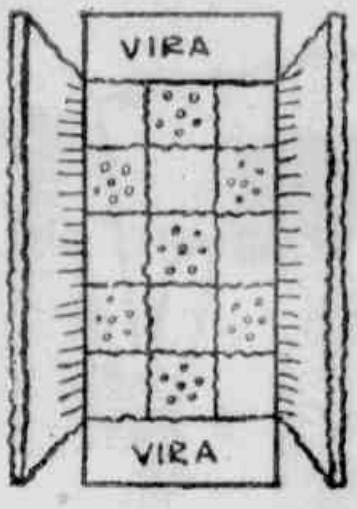

PEDIDOS

MME. BOTAFOGO, Rio: Um molde para forrar armação de um abajur grande que deseja ver bem bonito e como deve passar a ferro as rendinhas das blusas.

* * *

REGIA, Lavras: Modelinhos de calçôes de frente única e de outras roupinhas para menino de um a dois anos.

* * *

MME. SILVA, Uhá: Viu a sugestão de Nadir de Recife relativa à fôrma de madeira para modelar cocadas e deseja que Nadir lhe envie uma receita apropriada de cocada que possa ser modelada na dita fôrma.

EDDA PERES, Recife: Um esquema para molde, ou mesmo o molde, para uma cinta a ser feita de brim destinada a corrigir quadris salientes e estomago alto. Seu manequim é 42.

* * *

TEREZINHA MARIA DE OLIVEIRA, Paraguassú: O alfabeto chinês, para ser bordado ou aplicado em roupas, lençóis, etc. E por isso faço-o.

* * *

MEU PEDIDO: Vocês, que recebem de outras socias, os riscos pedidos, poderiam colaborar mais ainda com este clube beneficiando muitas e muitas socias se devolvessem os riscos que lhes são enviados. Combinado? Obrigada!

* * *

SOCIA FELIZ, de Minas, pede a Benê o risco de blusa de renda irlandesa. E a quem o possui, o risco de panos de cozinha, coleção Cinderela.

* * *

DAGMAR BERNARDES, Goiânia: A receita de meia de tricô n. 34. E pede a Madame Sabino, de Curitiba, o alfabeto chinês.

* * *

MARIA COSTA, Rio: Quem deseja comprar uma máquina de lavar roupa, da marca Maytag, grande. Tem também o rôlo de espremer.

* * *

MARIA HELENA DUARTE, Volta Redonda: Molde de roupinha de menino de um ano entre a qual e de um calçãozinho de pernas franzidas e abotoado na cintura.

* * *

OTTILIA RIBEIRO, Mangaratiba: Uns dois jogos de cozinha (risco) pois ainda não consegui nenhum completo, isto é, com avental, saco de pão, saco para tabos de carne, panos de prateleira, de parede, de fogão e de prato.

* * *

INA, Vassouras: Coleciona a Revista do Ensino mas lhe faltam os cinco primeiros números; pergunta se alguma de vocês os tem e quer vendê-los.

Retificação

"QUERIDAS amigas: Referindo-me à receita de klump, que foi publicada em 18-7-54, peço-lhes desculpas por um engano: quando puserem o repôlho para cozinhar e juntarem a água quente, ponham também duas colheres das de sopa de um bom vinagre e algumas gôtas de pimenta em conserva.

ELZA, Rio".

NOTAS DA SECRETARIA

OFHELIA SANTOS, Belo Horizonte: Não, amiga: um pouquinho de cada coisa é o que a maioria das leitoras preferem. Também gostaríamos de ver publicado um trecho maior, mas... e o espaço?

* * *

MARGARIDA, Espirito Santo: Você se esqueceu de enviar o seu endereço completo. E como já temos uma pessoa que se interessa em orientá-la, aguardamos com urgência uma providência sua, nesse sentido.

* * *

GERALDINA RAIMUNDO, Governador Valadares: Você escreveu diretamente a Branca e a Carmem, ou enviou as cartas para o nosso clube? Não recebemos essas cartas.

* * *

AMELIA RIBEIRO DA SILVA, Rio: Se quer dispor das quatro duzias de bilros pode mandá-la a esta redação, que os encaminharemos a quem se interessar por êles. Antecipadamente, nossos agradecimentos.

* * *

ZAHIA HAZAR MOURA, Campos, Gerais: Pode mandar o risco dos bolsos, que terá muita utilidade neste clube.

* * *

APARECIDA, Ubá: Você ofereceu muda de rosa que dá em vaso. A socia Oracy Machado Nogueira de Rocha Miranda, está interessada em uma das mudas que foram oferecidas. O mesmo se dá com Resignada, do Rio.

* * *

TULIPA AZUL: Resignada, do Rio, informa que lhe escreveu, mas que a carta foi devolvida, com a notificação de que não existe Bairro da California, em Nova Iguaçú. A carta continha as copias das quais Resignada já lhe havia falado.

* * *

MARIA CECILIA, Rio: Igara enviou, para você, uma sugestão, mas não temos o seu endereço.

* * *

OLIVEIRA, Niterói: Se puder, mande para aqui os sapatos que tem para dar, pois seriam bem encaminhados.

* * *

LEITORAS DE VOLTA REDONDA: Uma de vocês enviou-nos uma carta, com a receita de três pontos de tricô, mas esqueceu-se de assinar o nome e dar o endereço.

* * *

LEITORA AFLITA, São Gonçalo: Mande-nos, com urgência, o seu endereço.

CORRESPONDÊNCIA

"ROSAURA, Três Corações: Li o seu oferecimento a S. Pereira, de São João del Rei, sôbre os terninhos de papel prateado e livrinho de cartolina, para enfeitar mesa de primeira comunhão. E agora precisando de ornamentar a mesa para meu filho, que vai fazer sua primeira comunhão, venho pedir-lhe a fineza de, se possível, enviar-me os modelinhos e as explicações necessárias à confecção dos mesmos. Deixo meu endereço com a "Secretaria", e a você o meu afetuoso abraço.

MARIA INÊS, Bom Jardim".

* * *

"EMERENTINA PEREIRA, Minas: Como você pediu uma informação sôbre albuns de frivolité venho informar-lhe que poderá encontrá-los na Casa Sucena, no Rio, onde, em abril último, adquiri um.

SOCIA FELIZ, Minas".

* * *

"ALVARA OLIVEIRA, Rio: Li seu apêlo em nosso clube, e como também possuo um fogão "Rei", explico-lhe o seguinte: Quando precisar esquentar o fôrno, faça-o uns vinte minutos antes da hora de colocar o que vai assar; a chama deve ser muito pequena, de modo que o pavio não fique alem do nivel do carburador, ou seja, aquela parte que fica por fora do pavio. Conserve o fôrno fechado durante êsse tempo para observar o calor; se estiver com uma bôa temperatura, pode usar imediatamente; caso esteja muito quente, diminua a chama (você naturalmente sabe que me refiro àquelas duas que ficam em baixo do fôrno, cuja finalidade é apenas esquentá-lo), mas de modo que não apague. Quanto à limpeza com água e sabão, prejudica o fogão conforme o modo de usar; eu, por exemplo, passo apenas o pano umedecido em água de sabão, duas ou mais vezes até que a água fique completamente limpa, quando então passo a usar água limpa, ainda só para umedecer o pano. O pavio se limpa com uma escova; eu uso uma escova de dentes já usada. Espero que estas explicações lhe sirvam de alguma coisa, pois já tive em situação idêntica e uma senhora minha vizinha ajudou-me muito com este conselho. Caso precise de alguma coisa de Belém do Pará, estou ao seu inteiro dispôr, assim como de outras socias do nosso clube.

INDIA, Belém do Pará".

* * *

"JEANETE BAZ-BUZ: Acha-se em meu poder a amostra do ponto de crochê que você enviou para mim ao Clube das Leitoras, e que a nossa amiga Elza Marzullo se encarregou de remeter para o meu endereço. Fiquei muito contente, porque agora será fácil fazer a bolsa. O meu cordial muito obrigada.

MARIA DO CARMO, Alto Calçado".

CASAMENTO DE INTERESSE

Conto de H. HARSANI

NO SALÃO do restaurante um casal arrulhava. Marido e mulher. Marido e esposa que se olhavam profundamente nos olhos, como se um comesse da bôca do outro; e se não acontecia algum beijo, é preciso dizer que sabiam com esforço respeitar as regras de como devemos agir em público.

— Este sim é um casamento de amor! — disse eu ao amigo com o qual jantava.

— Puro engano, meu caro — respondeu-me êle — porque se existem, como existem, casamentos de interesse, este é um dos mais típicos. No caso presente, o mais estranho é que um homem rico se casou por dinheiro com uma mulher pobre.

— Pelo seu próprio dinheiro?

— Não; pelo dinheiro da mulher.

— Não compreendo. Disseste que êle era rico e ela pobre...

— Ela não possuia um níquel, e assim mesmo êle se casou com ela por dinheiro. Se te interessa, posso contar-te como e porque foi realizado este casamento.

Interessava-me. Meu amigo pertencia à classe daqueles que sabem tudo.

Aquele marido era um arquiteto empresário de construções e a senhora que estava com êle era a sua segunda esposa. Com a primeira havia casado muito jovem e o casamento fôra um fracasso. O arquiteto odiava ficar em casa; a esposa não ocultava que com ela se dava a mesma coisa, quando o marido estava presente.

Um dia, o arquiteto conheceu em uma reunião mundana uma bela e jovem viuva. Gostou dela imediatamente, de modo absoluto, e começou a fazer-lhe uma côrte apaixonada. Mas quando o romance tomou um aspecto muito sério, a jovem viuva lhe disse:

— Sou uma mulher honesta e quero falar-te francamente. Gôsto de ti, mas existem dois obstáculos: o primeiro é que és casado, e eu me reputo alguma coisa de melhor que uma criatura que alimente um romance com um homem que tem uma esposa. O segundo é que fui pedida em casamento por uma pessoa a quem não estimo, mas que tem todos os requisitos da bondade e da probidade. Com esta pessoa poderei ter uma existência tranquila e também agradável. Portanto, é fácil compreenderes que, não obstante as razões do coração, não posso arruinar às cegas nem a tua vida conjugal nem o meu futuro.

O homem não cedeu. Disse que se divorciaria. E isto não lhe seria muito difícil. Bastava entender-se com sua esposa, no terreno financeiro. Insistiu com a viuva para afastar o pretendente e esperar o divórcio. A viuva sacudiu a cabeça.

— Não me peças isto — disse. — Não posso abandonar o certo pelo incerto. Tenho dois irmãos ainda pequenos em cuja educação devo pensar. Repito-te: eu te amo, mas sinto que posso vencer este sentimento, que agora está sòmente ao princípio. E será melhor que não nos vejamos mais, daqui em diante, porque poderei apaixonar-me de todo e então, quem sabe, mudarias ou não te seria possível divorciar-se... Digamos adeus e basta.

O arquiteto não pensava do mesmo modo. E continuava a dar trabalho ao cerebro para encontrar uma possibilidade de oferecer à jovem viuva pelo menos uma coisa segura... Finalmente um dia lhe fez esta proposta:

— Escuta: antes de tudo despede o teu pretendente. Depois eu depositarei nas mãos de uma pessoa de tua confiança dois milhões de cruzeiros. Se dentro de um ano me casar contigo, ficarei com o dinheiro; se por qualquer motivo não me casar contigo, perderei a soma. Está bem?

A viuva lutou um pouco e por fim aceitou a proposta do arquiteto. Este iniciou as práticas de divórcio, indo contemporaneamente morar em um hotel. Nenhuma dificuldade no divórcio, que logo foi resolvido porque a esposa do arquiteto aderiu sem objeções.

Mas aconteceu que, enquanto esperava, o homem tinha voltado à vida de homem solteiro, e muito mais agradável por causa da precedente união fracassada. Ele amava a jovem viuva, mas perdera a vontade de casar-se com ela. Adiava o casamento com pretextos sempre novos, enquanto era, no entanto, muito assíduo ao seu trabalho. Tinha iniciado a construção de um grande edifício de apartamentos, e se dedicava inteiramente a esta empresa.

Mas a viuva se apaixonára por êle, sem remédio, completamente. E chorava sempre, sem porém ter a coragem de insistir sôbre o casamento.

Aconteceu justamente nessa época uma coisa comum para os empresários de construções. As materias primas aumentaram de custo, e o edifício marchava bem, sim, mas devorando o capital do construtor. Este esgotada a sua conta corrente no banco, teve que lançar mão da do seu irmão, que era seu sócio. Um dia, porém, o irmão disse "alto". E então? Havia um remédio: vender a construção assim como se achava. Mas o arquiteto não podia recorrer a um remédio daquele genero, que representaria uma perda enorme e talvez fatal. Além disso, o edifício estava quase pronto.

Um dia êle almoçava com a viuva.

— Sabes que dia é hoje? — perguntou ela.

— Não...

— Hoje se tornam meus os dois milhões de cruzeiros — precisou a viuva e desatou em sensido pranto.

Mas o homem não chorou. Seus olhos brilharam mas não foi de pranto. E poucos dias depois se casou com a jovem viuva.

O prédio foi terminado, todos os apartamentos alugados, e os recem-casados ocuparam um, no primeiro andar.

São passados dois anos. Os dois se amam, realmente. Tanto é verdade que no salão do restaurante arrulham como dois pombinhos, como se estivessem em viagem de nupcias.

Foi assim que o homem rico se casou "por interesse" com a mulher muito pobre. Provavelmente esta história não é rigorosamente ortodoxa. Mas os personagens são felizes. E isto é que é importante.

Compreensão para os jovens

UM menino de onze anos queria enforcar-se porque não era feliz. Esta atroz notícia nos fez ficar estarrecidos. Então, aos onze anos se pode ser infeliz? E que coisa é a felicidade, se não consegue encontrá-la um menino, uma criança.

Certo vivemos em uma época tormentosa, que com os seus problemas terminou por tocar até as consciências das crianças, daquelas crianças, antigamente despreocupadas, que se deixavam ficar brincando, entre a inveja e a comoção dos grandes.

O menino que queria enforcar-se declarou que desejava a morte porque ninguem o estimava. As censuras da mãe e as ameaças do pai o tinham levado a pendurar uma corda de um prego, na garage da casa, para acabar os seus poucos anos de vida com um tremendo suicídio. Um drama terrível, de homem maduro, que investiu uma pequena consciência ainda em formação. Esse após-guerra nos fez assistir a episódios incríveis. Entre tais episódios está, sem dúvida, o do menino de onze anos que queria enforcar-se, o sofrimento de um menino precoce, nascido em 1945, justamente às portas de um após-guerra que viu a chamada "geração queimada".

O que querem estes meninos que perderam a noção da juventude. No fundo querem compreensão, mais do que educação, querem que os grandes os compreendam, os encorajem mas não os comandem. A psicologia destes jovens é dificílima, por um nada se perturbam, são ultra-sensíveis, ou rebeldes, se quiserem. Resta, contudo, o fato de que é preciso saber levá-los, como se diz. E' uma tarefa árdua que compete aos pais, aos parentes, aos amigos, aos mestres. E' preciso que estes jovens aprendam a lutar contra as primeiras asperezas da vida. E' preciso que êles saibam quanto vil é o suicídio e como seja humano lutar cristãmente, sem render-se.

O Seu MUNDO

Para o grande dia

QUANDO uma jovem se casa, uma das preocupações que se acentuam quando mais se aproxima o dia da cerimonia, é qual seja o caráter a dar à recepção. Deixemos de parte as moças cujos meios financeiros dos pais permitem eliminar todas as complicações e todas as preocupações, confiando-se a organizações especializadas prontas a preparar a recepção no estilo preciso e requerido pelas circunstancias e pelo "tom" das suas familias. Neste caso não se trata mais de problemas a resolver, mas quase exclusivamente de contas a pagar, e portanto este é um exemplo que não conta aqui, pois nossa intenção é ajudar a quem não navega em ouro...

Pode crer que não erramos, recomendando-lhe conservar sempre e mesmo no dia do casamento o seu estilo, sem se abandonar à tentação de "abafar". Lembre-se de que em torno de você nesse dia estarão, sobretudo, se não exclusivamente, parentes e amigos de longa data os quais naturalmente sabem tudo a respeito de sua vida e seria, portanto, não só absurda mas censurável uma ostentação de riqueza ou de possibilidades a que não correspondem uma sólida base econômica. Como é lógico, o acontecimento deve ser solenizado do modo melhor e não deve faltar nada de quanto razoavelmente os convidados podem esperar, mas é inútil exagerar.

A primeira coisa a decidir é o tipo de recepção que você deseja para concluir a cerimonia do casamento, e o lugar onde essa recepção será desenvolvida. E' muito importante para este fim estudar primeiro muito bem a hora do casamento, porque em um certo sentido é esta hora que determina o caráter da recepção. Quer se trate de uma refeição sentada ou de um buffet-refeição em pé, é aconselhável que entre a cerimonia e a recepção não passe muito tempo, aquele tempo que se torna insuportavelmente longo logo que desapareça a leve exaltação que a cerimonia, a comoção, o encontro entre pessoas que se revêm depois de um certo tempo, provocam nos convidados. Quer se trate de recepção em casa ou no salão reservado de um local público, é preciso que haja o tempo de trocar quatro palavras, antes de ir para a mesa ou de abrir o buffet.

Se a recepção ou a refeição se desenvolvem em um hotel ou clube, toda a parte preparatória será, como é lógico, muito simplificada, mas é necessário neste caso cuidar de cada detalhe com o gerente para estudar o menu da refeição ou a lista de tudo quanto deve aparecer no buffet. Trata-se de pessoa cheia de experiência o qual poderá dar ótimos conselhos, mas é justo que também você exprima os seus desejos, que podem dar uma certa personalidade a uma recepção muito estandardizada. Por exemplo, poderá preferir, se os convidados são muitos, a refeição servida em pequenas mesas, em lugar da única mesa grande. Uma mesa longa, porém, será reservada aos noivos, aos padrinhos e aos pais, dispostos em um só lado; quanto às mesinhas, serão de quatro ou de seis pessoas. A mesa dos noivos terá uma decoração de flores muito importante, as outras mesinhas terão ao centro um recipiente baixo, sempre de flores, rosa pálido ou brancas.

O cardapio será refinado e leve porque já passou o tempo dos jantares de nupcias que duravam horas; e para isso você será facilmente aconselhada e poderá fazer a escolha entre pelo menos três listas que o gerente ou encarregado do serviço sabe de memória, por tê-las servido numerosas vezes. Não tenha, portanto, medo de errar. Estas listas são estabelecidas em base a preços diversos, justamente para ir ao encontro das exigências ou das possibilidades das várias famílias.

Se você faz a recepção em casa, com um "buffet", e se não quer recorrer às casas especializadas, deverá primeiro que tudo estudar, com papel e lápis, não só o que quer oferecer, mas também a organização do "buffet" nos mais miúdos detalhes. Há muitas coisas que se podem fazer em casa no dia ou nos dias que precedem ao casamento, e aqui estão algumas sugestões. Poderá oferecer por exemplo, um bom consommé de frango. Com a ave ou as aves cozidas preparará um belo prato frio que não requer nem especial habilidade nem muito tempo. Disponha os pedaços de carne da ave em travessas relativamente fundas, decore cada pedaço com uma fatiazinha de presunto ou tirinhas de lingua salgada e cubra tudo com gelatina, dessa que se compra em caixas, a qual acrescentará para torná-la mais fina e saborosa, um pouco de vinho do Porto. Um outro ótimo prato frio a ser preparado com antecipação, é a carne com atum, que quanto mais tempo fica sob o molho mais gostosa se torna. Pegue um bom pedaço de carne tenra que será amarrada de maneira que depois as fatias fiquem em forma perfeita e, quando estiver cozida, recorte fria com uma faca bem afiada, em fatias muito finas. Ponha um pouco de atum dentro de cada fatia, e enrole esta em pãezinhos pálido, dos menores. Depois cubra todos os enroladinhos com um môlho feito de atum e suco de limão, mas que não torne os enroladinhos encharcados.

Um outro prato recomendável é a salada russa que misturará com peixe cozido e transformado em pedacinhos; ligue com maionese picante, antes de cobrir tudo com maionese que guarnecerá, visto a circunstancia, com muito bom gosto. Por exemplo, poderá utilizar rosados camarões que fazem sempre uma bôa figura.

Dôces, belos arranjos de frutas finas, completarão não só o cardápio, mas também a decoração da mesa sôbre a qual terá o lugar de honra o bôlo nupcial. O vinho branco se impõe, leve, bem gelado e sêco, e com os doces uma taça de champanha. Mas é preciso que este espumante seja do melhor, porque é mais distinto não servir champanha do que servir um de má qualidade. O importante nestes "buffets" de tipo familiar, é que o serviço seja assegurado e estudado muito bem antecipadamente, e não é mal recorrer a um garção que dirigirá todo o serviço. E' sobretudo importante que desapareçam imediatamente, para ser logo substituídos, pratos e guardanapos sujos, que formam, mesmo no ambiente mais elegante, uma desordem nada pitoresca.

E não se esqueça do café, que é difícil que um brasileiro a êle renuncie, e será bom tê-lo pronto para quem o pedir. Se crianças comparecerem, coisa mais que provavel, será necessário ter também garrafinhas de sucos de frutas ou de refrigerantes.

Recentemente, assistimos a um casamento relativamente modesto, cujo bôlo nupcial era simples, coberto de branco, mas em forma de pirâmide. Entre uma camada e outra, raminhos de flores de laranjeira e pequenos laços de tule. Achamos a idéia muito boa e melhor ainda quando soubemos que a idéia era da própria noiva e que aquela obra prima fora feita em casa. Isto é um típico exemplo que mostra como com inteligência e com um pouco de engenho é possível resolver não só brilhantemente, mas em maneira original os problemas diante dos quais param preocupadas as pessoas escassas de fantasia. A decoração da mesa do buffet, no mesmo casamento, era de uma refinada elegancia. A noiva havia encontrado não sabemos onde ou talvez tomara emprestado dois sinos de vidro, e os colocara de bôca para cima, apoiados sôbre uma bandeja coberta de folhagem miuda, verde; da bôca dos sinos pendiam ramos de flores miudas, brancas, dando um efeito cheio de gosto. Não é preciso dizer que esta noiva modesta era uma artista, e os artistas, como sabemos, fazem da pobreza riqueza!

AMBIENTE MODERNO

ESTA linda e modernissima sala de estar, tem na parede da esquerda uma parte saliente de madeira clara, sem lustro trabalhada verticalmente. Nesta parede foi embutida a estante e adiante, foi colocada a televisão. A parede à direita é de ladrilho rústico, junto à qual está uma secretária de linhas simples, em madeira clara, e uma cadeira de ferro. No centro, grandes sofás colocados em angulo, são cobertos com fazenda de listas em côres bordeaux e azul-cinza; uma mesinha-estante, com um abajúr original, foi colocada entre os dois sofás. A poltrona e a banqueta são em tecido verde-cinza, do mesmo tom do tapete, que é salpicado de preto. Iluminação geral de três aberturas, no teto raso.

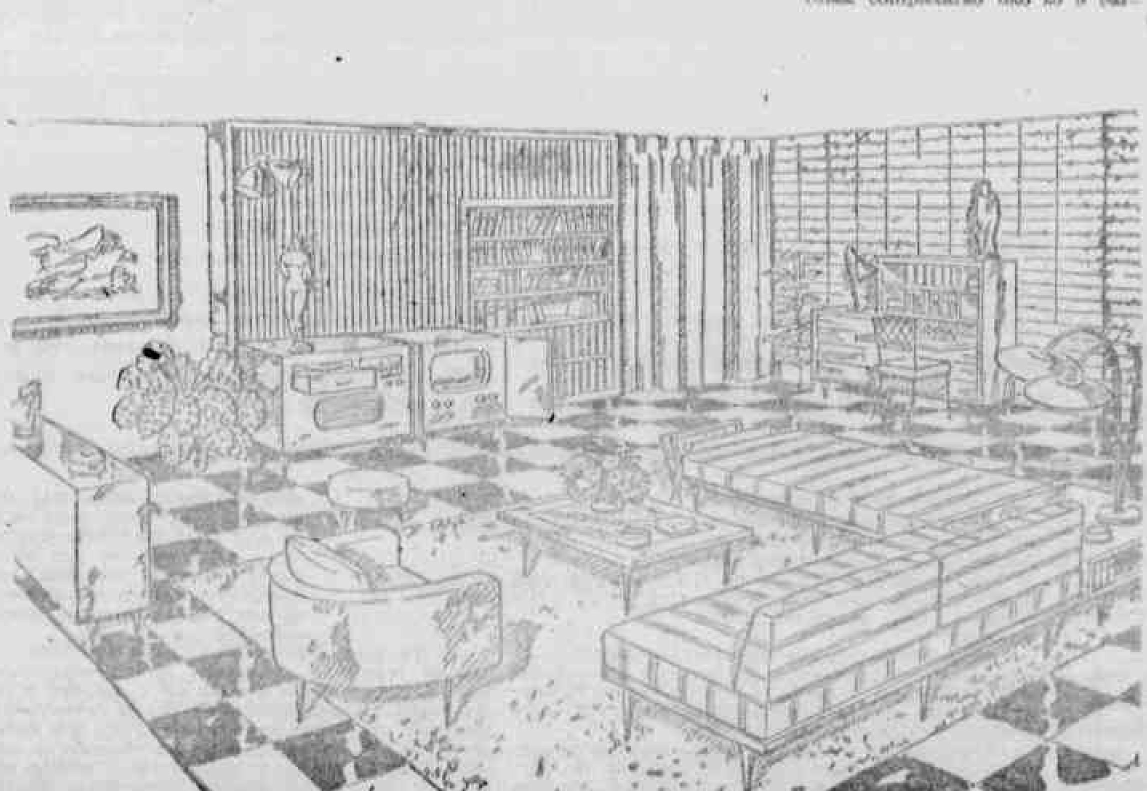

Plantas e Flores na casa

É MELANCOLICO ver uma janela, uma varanda ou um terraço deserto de plantas e de flores; é muito mais quando se pensa que ali bate o sol, com alternativas de benéficas sombras, enquanto a chuva, que é o fertilizante mais eficaz, pode restaurar a planta nas suas raizes, mantendo-a mais tempo bela e fresca.

Quem tem a sorte de possuir uma sala de estar com portas que se abrem para uma varanda ou um terraço, pode criar efeitos de fundo que, sozinhos, conseguem dar uma grande beleza à sala: e quem entra tem logo a impressão de risonha primavera.

Se não existe a varanda ou o terraço, mas só uma janela ou duas com vidraça, algumas vezes tomando todo um canto da sala ou uma parede, pode obter como que um canto ou uma parede viva, dispondo alí uma rica vegetação de folhagens ou de flores, ou de qualquer variedade de plantas que fiquem sempre verdes e viçosas com pouco sol ou inteiramente à sombra.

E' possível dar, assim, à casa moderna, um elemento novo, o elemento paisagem, feito de alegria e de poesia; e é possível também desmentir aquêles que frequentemente falam de "evadir-se" porque se sentem sufocar entre quatro paredes.

E' uma alegria que não tem manifestações ruidosas, porque as plantas são silenciosas fontes de alegria; uma poesia que não procura as cadências do ritmo, mas é harmoniosa e penetrante de olhar-se e todos podem percebê-la.

Devemos pensar que na casa da cidade, o arquiteto moderno cria sempre espaços destinados às plantas, ao verde, às flores, considerando-os ornamentações que a completam, a aperfeiçoam, deixando a quem a habita o prazer de empregar o seu estro. As varandas, além disso, formam um adorno exterior: com certas plantas podem ser obtidas vívidas jardineiras e elas o mais simples acabamento à leve simplicidade da casa moderna.

Cabelos em "tratamento"

SE TIVESSEMOS de fazer uma estatística sôbre os pedidos das nossas leitoras deveríamos concluir que metade das mulheres temem tornar-se calvas enquanto a outra metade sofre e se lamenta que o seu busto não é aquilo que deveria ser. Seios deficientes aos quarenta anos, seios matronais aos dezesseis anos, seios caídos em todas as idades. Como em matéria de seios (já dissemos isto tantas vezes!) há bem pouco a fazer se não recorrer a ajuda dos "soutiens" dedicaremos hoje a nossa conversa às cabeleiras, que em nossa terra são abundantes, mas nem sempre bem tratadas, e se olhamos as mulheres americanas verificamos que em todas as idades naquele país a mulher cuida muito de seus cabelos, não para encontrar o penteado que mais lhe assenta, mas para tornar os cabelos sãos dóceis brilhantes vaporosos. Tanto é verdade, que os "dieticians" incluem nos seus regimes também os alimentos que, ao que parece, são particularmente propícios ao crescimento e à saúde dos cabelos. Ora, se acreditamos na influência que pode ter o alimento para todas as partes ou órgãos do nosso corpo, pensamos também que se nos fizermos à nossa alimentação muitos problemas que dizem respeito aos cabelos não seriam certamente resolvidos.

Em matéria de loções e de pomadas contra a queda dos cabelos, segue-se agora um estilo rigorosamente científico, porque a mais também para o fabricante [illegible] quer que cada produto não seja baseado no empirismo, mas sôbre sérias pesquisas de químicos e dermatologistas. Dermatologistas, eis os preciosos amigos dos seus cabelos, amigas leitoras, aquêles que realmente podem encontrar para vocês o tratamento que tornará menos oleosos os cabelos, que reduzirá e fará desaparecer a caspa, seja oleosa ou sêca, que eliminará em um razoável período de tempo a queda que tanto preocupa vocês.

Não acreditamos poder dar-lhes um melhor conselho, que é também um conselho lógico, dado que a queda dos cabelos, excluindo aquela normalíssima de "substituição", demonstra um estado de saúde não perfeito ou uma verdadeira doença ou fraqueza do bulbo. Antes de experimentar ao acaso loções ou pomadas que amigas suas aplicaram com sucesso, mas que podem muito bem não fazer nada de benéfico no seu caso, achamos que a coisa mais simples seja a de ir consultar o dermatologista. Ele tem os meios para analisar cientificamente o seu caso e tem além disso uma experiência tal na matéria que achará, sem dúvida, o tratamento adequado.

Além das escovadelas que fazem parte da normal "toilette" dos cabelos, e são tanto mais necessárias quanto mais o cabelo é longo e farto, para tornar o penteado mais harmonioso e fácil de executar, são ótimas as massagens que cada uma de vocês pode praticar sozinha. Estas massagens têm a missão de chamar à superfície o sangue destinado a nutrir o bulbo e podem ser executadas com a ponta dos dedos ou com especiais escovinhas de borracha ou de matéria plástica de pontas redondas, com as quais é muito fácil executar o movimento rotatório característico desta massagem. Se preferirem, porém, os dedos, deverão afundar as duas mãos nos cabelos apoiando fortemente as polpas sôbre o couro cabeludo e imprimindo às polpas um movimento rotatório. Insistindo, deve-se ter a sensação de um novo calor na cabeça e parecerá que o couro se destaca um pouco do crânio. Deslocando as mãos, se fará a massagem a fundo em toda a cabeça. Para estas massagens especialmente se os cabelos são sêcos, pode-se usar uma pomada especial nutritiva, do tipo das pomadas de tutano que usavam as nossas avós, ou, se os cabelos são oleosos, uma loção ao rhum.

As aplicações de eletricidade médica são hoje um dos tratamentos mais frequentemente aplicados nos cabelos. Elas são executadas só por pessoas especializadas, porque a escolha dos raios e a duração das aplicações devem sòmente ser decididas pelo dermatologista, se se deseja que o tratamento se revele realmente eficaz.

Varinha MÁGICA

OS OLHOS EM VITRINA

SÃO TANTAS e tantas as mulheres que usam óculos, que formaram uma verdadeira categoria que não deve ser esquecida em uma página destinada aos cuidados de beleza. Até há bem poucos anos, a mulher obrigada a usar óculos se não sempre pelo menos por grande parte do seu dia, era em geral afligida por um terrível complexo de inferioridade. Era geralmente tímida e quando se achava entre muita gente, sentia-se fortemente "diminuida" em relação às suas semelhantes que podiam mostrar a nu os seus olhos, belos ou não belos, mas dotados de vista perfeita.

Os complexos de inferioridade das mulheres em matéria de beleza, praticamente deixaram de existir, porque quando uma mulher moderna não pode livrar-se de um defeito, encontra modo de fazê-lo passar por uma qualidade, ou pelo menos o enfrenta com espírito e lhe tira, consequentemente, toda a gravidade. A ofensiva, pode-se dizer, começou nos Estados Unidos e justamente naquele país, onde as mulheres com óculos são ainda mais numerosas do que entre nós, começou-se a pensar nos óculos como em um acessório de moda, além e mais do que como um meio de correção das vistas defeituosas. Foram estudadas as linhas mais diversas, adaptadas portanto a toda e qualquer forma de rosto; deram ao aro uma côr e um estilo, e criaram óculos para todas as horas do dia, pelo menos para o dia e para a noite. Além disso, as mulheres míopes durante o dia, ao sol, usam óculos com lentes coloridas que, francamente não enfeiam mas até dão um certo ar misterioso e escondem, também, pelo menos durante seis meses do ano, as ruguinhas das palpebras. Assim os óculos se tornaram não inimigos, mas aliados da beleza, e nenhum homem, se é inteligente e moderno, acha que uma mulher seja menos bela se tem, como se costuma dizer, os olhos em vitrina.

Naturalmente, quem usa óculos deve antes de tudo escolhê-los tendo em conta a forma do seu rosto e das proporções dos seus traços. Os óculos muito pequenos fazem o rosto parecer muito largo, óculos muito grandes fazem desaparecer o rosto de traços miúdos, mas em todo caso é sempre melhor uma mulher de rostinho fino com óculos grandes do que uma mulher de rosto grande, de maçãs salientes, com óculos de lentes muito pequenas.

Para a maquilagem da mulher com óculos, diremos logo que o vermelho das faces deve ser aplicado mais para o alto e que também os olhos suportam uma pintura mais marcada, dado que se encontram isolados atrás da lente, mas também neste caso é preciso, como é lógico, não exagerar. As lentes para présbites aumentam, enquanto as lentes para míopes diminuem, e também é bom ter isto em conta para a pintura dos olhos.

Um problema que aflige em geral as mulheres obrigadas a usar sempre os óculos é a escolha do chapéu para uma reunião, uma festa, etc.; e isto é justo, porque não é sempre um problema fácil de resolver. As mulheres que se encontram neste caso não são muitas: a maior parte das míopes evitam usar óculos na rua, mas há míopes que não sabem andar sem óculos. Neste caso, os chapéus devem ser usados para trás, de modo que a testa e a moldura dos cabelos permaneçam descobertas. Quanto à forma, a escolha é propícia neste momento porque são muito numerosos os chapéus que deixam o rosto descoberto. Os chapéus usados para a frente; que dão sombra na parte superior do rosto, devem ser excluídos porque tornam pesada esta parte superior do rosto, deverá ser excluídos, porque tornam pesada esta parte que já parece "carregada" pelos óculos. O mesmo se dá com os cabelos: testa e linha do nascimento dos cabelos à vista.

As mulheres que devem usar continuamente os óculos, podem considerar também a eventualidade de usar óculos com lentes coloridas, em casa e fora de casa, porque hoje existem colorações muito atenuadas, que não parecem fora de lugar nem mesmo no inverno e dão certamente ao rosto um ar muito mais agradável do que as lentes transparentes.

PARADO na beira da calçada, o homem observa com terror a maré ininterrupta de ônibus, lotações, taxis e caminhões que passam junto dêle. De vez em quando, tomando coragem, se lança para atravessar a rua, mas sempre é obrigado a recuar com um salto à calçada, evitando por um fio ser atropelado. A um certo ponto êle descobre um senhor na calçada oposta.

— Ei, o senhor aí — grita, cheio de esperança e de admiração — como fez para chegar desse lado?

O senhor põe as mãos em torno da bôca e responde:

— Nasci dêste lado!

Exercite os seus olhos

GIRE seus olhos para exercitar também suas palpebras: para baixo, para a direita, para cima, para a esquerda.

Tente isto: Fixe seus olhos num determinado lugar na parede, e vagarosamente abra-os o mais que puder, feche-os, depois, docemente.

Use diariamente um creme especial para os olhos e aplique-o sôbre as palpebras. E quando você aplicar o creme de limpeza ou o creme nutritivo não massageie a região dos olhos, porque, sendo muito delicada, sofreria com a pressão dos dedos. Passe o creme especial começando pelo canto interno da palpebra superior e continuando para o canto externo, passe pela palpebra inferior (de fora para dentro), mas sem repuxar a pele. Ao passar sôbre a palpebra inferior, em vez de esfregar ou arrastar o dedo sôbre a mesma, use dois dedos e "tamborile" apenas.

Como cuidar do Bebê

Por SINHÁ CARNEIRO

DEVE o bebê ter horário para refeições ou não? Esta sempre foi uma questão vital para as mães, e é uma das que podem ser respondidas por elas mesmas. O assunto todo foi inventado pelos médicos mais para a conveniência das mães do que por qualquer outra razão. Já que um recem-nascido mantém uma mulher ocupada durante o dia inteiro, sempre era conveniente poder planejar a rotina diária. Também, naturalmente, salientava-se que um bebê deveria ter sua vidinha bem programada. Regularidade na alimentação e higiene eram importantes para o seu desenvolvimento.

Tudo isto é verdade, mas existem mães que levam esta pontualidade ao extremo. Se o horário fôr de uma refeição de três em três horas, a mamadeira será dada de três em três horas, e pronto. Não importa que o pequerrucho acorde vinte minutos antes do tempo e abale os alicerces da casa com seu chôro de fome. Esta disciplina ditatorial é desnecessária e muitas vezes prejudicial. Um bebê que chora de fome durante muito tempo, frequentemente não consegue mamar o suficiente quando finalmente alimentado.

Se você obedecer a um horário para as refeições do seu pequeno príncipe, talvez tenha receio de que, cedendo ao seu chorinho e alimentando-o alguns minutos antes do tempo, o horário todo seja perturbado. Neste caso, muitas vezes basta começar os preparativos para a alimentação e neles demorar um pouco mais do que de costume. Em geral, uma vez que seu bebê perceba que está recebendo atenção, atenção essa que bem sabe ser preliminar à gostosa mamadeira, se acalmará durante este período.

Durante os últimos anos os pediatras têm defendido o sistema de "alimentação a pedido". Isto é, quando o bebê faz seu próprio horário, e não a mãe ou o médico. A criancinha chora quando está com fome e é então amamentada. Na verdade, o resultado final dos dois sistemas é praticamente o mesmo. Não se pode dizer que um bebê regule seu horário de alimentação com o cérebro, mas certamente êle tem desejos instintivos bem definidos. Talvez você ache que êle peça a mamadeira com muita frequência, mas algumas crianças precisam ser alimentadas mais vezes do que outras. Com o decorrer do tempo, seu filho diminuirá a frequência dos períodos de alimentação e dentro de alguns meses você verá que êle se adaptou a um programa bastante regular de quatro refeições diárias.

Durante os primeiros meses de vida, você descobrirá que o bebê fará questão daquela amamentação das três horas da madrugada, o fantasma da vida de qualquer mãe. Não cometa o erro de querer forçá-lo a desistir. Aqui também os instintos do bebê saberão o que fazer quando chegar a hora, êle passará a noite inteirinha dormindo, sem um vagido sequer. O mesmo acontecerá com a última mamadeira das 10 ou 11 horas da noite. Se o pequenino glutão tiver comido bem durante o dia e não demonstrar sinais de fome, deixe-o dormir. Caso, entretanto, êle tiver estado inquieto ou choramingar durante o dia e não tiver se alimentado direito, evite o passeio noturno das três horas, dando-lhe uma última mamadeira antes de você ir dormir.

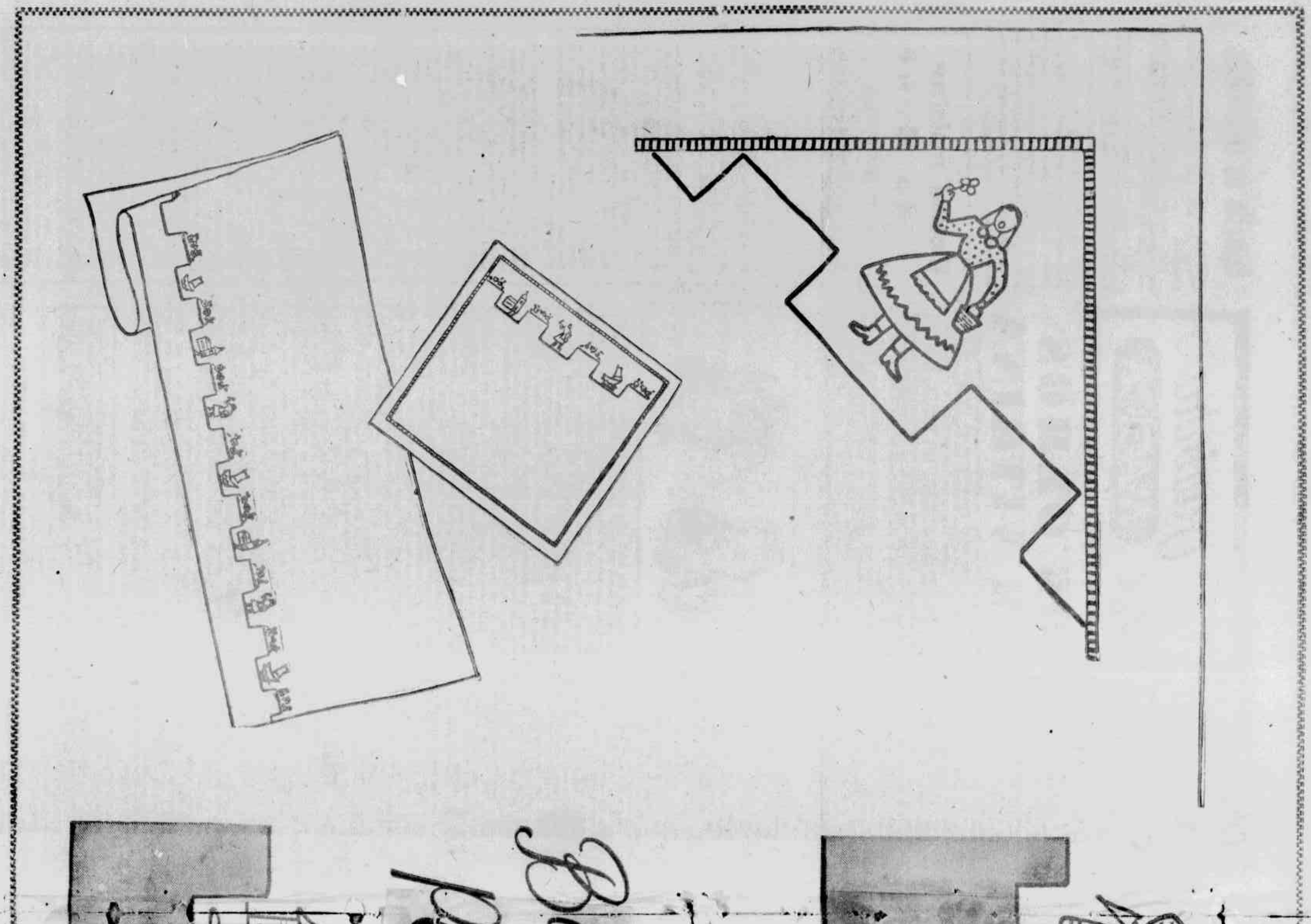

Barras de Lençóis Para Criança

Duas graciosas barras para lençol de cama de criança inspiradas em motivos regionais portugueses. As côres deixamos ao gôsto das nossas leitoras, aconselhando apenas a escolha de tons suaves visto tratar-se de cama de criança. As barras são aplicadas com ponto Paris. Outros pontos: matiz para as florezinhas e haste para os outros motivos.

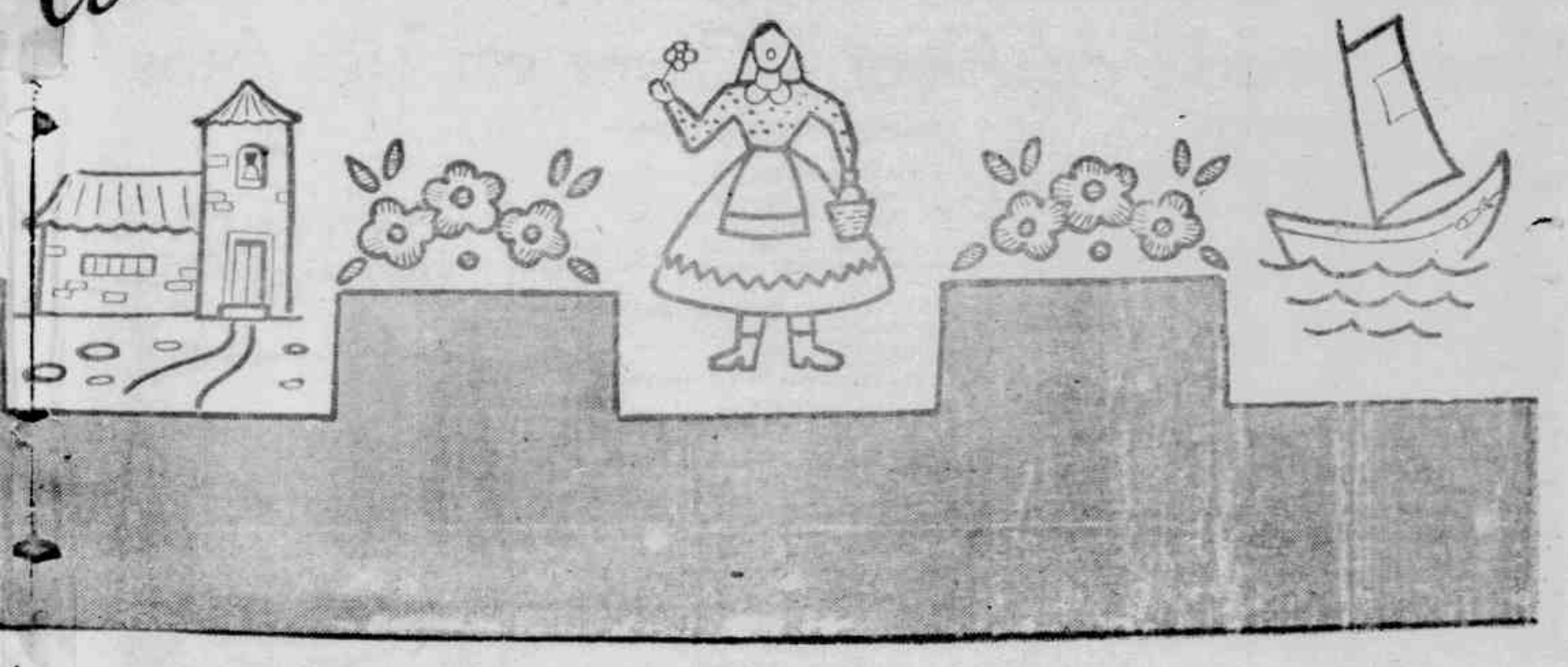

O CAÇADOR DE ORQUIDEAS

A orquídea Cattleya, a mais rara e a mais preciosa flor do mundo custou os melhores anos da vida de um homem, que os gastou a procurar a esplendida flor no coração das florestas

A NOITE, em torno do fogo aceso pelos indigenas no coração da mata colombiana ergue-se uma estranha melodia que não tem ritmo bárbaro, mas evoca visões dos paises brancos sob a neve; é, de fato, uma canção nórdica que aquelas lugares torridos jamais ouviram. Quem a entôa é um caçador branco, um alto e ossudo dinamarquês, que com o seu aspecto insolito e pacifico adquiriu familiaridade entre os indigenas. Conhecem-nos também os canibais Tatemancas e Aurahuacas, entre cujas selvagens planuras e úmidas e inextricaveis florestas muitos outros caçadores deixaram os ossos. Eram homens avidos e crueis em busca de ouro que muitas vezes massacraram os indigenas para arrancar os secretos tesouros que a sua terra ciosamente guardava há milenios.

Mas o homem branco que avança solitário ao longo do vale de Cauca ou sôbre os cumes nevosos da Serra de Santa Maria, não procura o ouro: armado sòmente de um saco impermeável e de um velho fuzil, êle não se preocupa com filões aureos, não está a caça de troféus animais. A sua presa é sòmente uma flôr. Quando os selvagens souberam o que andava procurando aquele branco solitário, não hesitaram em oferecer-lhe a sua pobre hospitalidade. Assim, nas pesadas noites, quando um fogo se acende e um canto se eleva, uma mensagem percorre a mata colombiana: "Voltou o branco, voltou o caçador de flores!"

Chama-se André Benson e a coragem de que dá prova infiltrando-se nas terras inexploradas, perdido da civilização por sem dos meses, é digna de um verdadeiro explorador. Vive nas cabanas dos indigenas, come o que eles comem, bebe as suas rústicas e fortissimas essencias alcoolicas, dorme sôbre a terra cheia de serpentes. No seu saco de viagem há uma especie de rustico prato de madeira que um indigena modelou segundo desenho seu: sôbre aquele prato êle colocará a flôr que procura, a mais bela flor do mundo e a mais rara, a Cattleya, a orquidea selvagem que não tem preço porque pode custar também a vida de um homem.

FAZIAM DELA EXCITANTES

Há um século o capitão Catlleya espantou toda Londres com o maravilhoso fantástico exemplar que havia trazido casualmente da America do Sul; era um triunfo de pétalas côr de marfim franjadas com delicadissima graça em torno do centro de um vivo vermelho purpureo. Ninguem sabia como conservar e cultivar a delicada flor à qual o capitão deu o seu nome, latinisando-o como usam os botanicos.

A cultura das orquideas estava ainda em fase experimental; a primeira orquidea que viu o palido sol inglês foi a "Bletia Verecunda", importada em 1732 pelas ilhas Lucayas. Sabia-se que a estranha flor nasce só em climas tropicais, que tem necessidade de sombra e de úmidade para desenvolver as suas pétalas de uma finura extraordinaria tão frageis e delicadas que parecem a ponto de dissolver-se em uma nuvem de pó. Cientistas e botanicos seguiram os traços de várias familias de orquideas no Brasil em Bogotá ao longo dos confins da Venezuela depois nas colinas de Mindanau nas Filipinas, onde cresce a Phalaenopsis, a mais dificil das orquideas orientais de encontrar e colhêr, sepultada como está em um intrincado sufocante de lianas. As orquideas indianas porém não custaram tantos riscos e sacrificios: os jardins de Bombaim e de Calcutá são fartos em Cymbidium e em Cypripedium que se amam, que crescem nas raizes do Himalaia. Do oriente chegam, de fato, os primeiros exemplares da preciosa flor que os persas e os antigos romanos apreciavam não pela sua estranha beleza mas porque dela faziam gemidas muito excitantes: parece que as sementes da orquidea tenham um forte poder afrodisiaco. Mas ninguem jamais vira o encanto soberbo e a estupenda beleza da Cattleya e ninguem teve depois a coragem de enfrentar a ferocidade do clima e dos habitantes das zonas internas da Colombia onde se descobriu que ela crescia.

O MAIS BELO DOS PRESENTES

André Benson era — no inicio do século — um jovem e apaixonado floricultor, que cultivava sobretudo as rosas; mas quando viu a Cattleya soube que o seu destino o chamava a Colombia. Andou à procura da "sua" flôr como um amante corteja, incansavelmente, a sua amada. Ficou solteiro, e agora velho, cansado, embora rico não lamenta, porém, um só minuto daquela sorte apaixonada, que o levou a colher a rainha das rainhas.

Ela o recompensou revelando-lhe, em anos de estudo continuo, como em uma secreta intimidade, o mistério da sua germinação. Benson pôde assim tornar-se um dos Três Grandes da Orquidea. Sòmente três criadores-cultivadores em toda a America fizeram desta flôr a sua industria. Benson é um deles; possui oito grandes estufas nas quais estuda os enxertos e a cultivação artificial da preciosa flôr; são necessarios oito anos para que uma planta de orquidea possa dar flores; para obter hibridos — isto é, o cruzamento de uma orquidea de uma especie com uma orquidea de outra espécie — é preciso esperar de 15 a 20 anos, antes que os enxertos possam ser frutuosos; e devem despontar e florir muitas gerações de orquideas antes de se produzir uma flor nitida perfeita. A cultura é emocionante. São necessarios nove meses para que as sementes da orquidea estejam maduras e prontas para ser recolhidas; como para o nascimento de uma criança!

As culturas de André Benson podem produzir hoje uma orquidea de especie diversa para cada dia do ano, nas mais raras tonalidades de côr. Os cuidados exigidos pelas flores tornam alto o seu custo de venda. Durante a crise economica de 1929 que derrubou tantas fortunas financeiras, tambem as orquideas conheceram a sua fase dificil: ninguem podia permitir-se o luxo de compra-las ou presenteá-las. Benson teve que voltar aos seus vastissimos roseirais a oeste de Chicago mas logo pôde recomeçar a amada cultivação; e nas coloridas vitrinas dos floristas de todo o mundo reapareceu a orquidea, a flor que representa o mais belo dos presentes.

DEFENDE-A COMO UM ANTIGO CAVALEIRO

A orquidea tem muitos inimigos; os seus detratores dizem que é uma flor parasita, um debil produto dos tropicos e das estufas, soberbo simbolo de uma sociedade demasiado refinada e decadente. Contra isso Benson parte à desforra como um antigo cavaleiro feudal em defesa da sua bela ultrajada.

"Nenhuma falsidade mais negra poderia ofuscar a fragil beleza da orquidea", diz êle. "Antes de tudo não é uma flor parasita, porque trabalha para manter-se; tendo necessidade de muita umidade, não perde uma gota de chuva ou de orvalho através da sutilissima rêde das suas raizes aereas, com uma especial raiz terrestre busca o ácido tanico sugando-o da árvore em que se apoia.

Aconteceu-me às vezes encontrar uma árvore inteiramente envolvida e sufocada por centenas de orquideas que a ela se agarravam mas quem não morreria sufocado por tanta beleza? E não é verdade que a orquidea seja uma flor fragil: vive e conserva o seu frescor mais longamente que a rosa e até o cravo".

A Cattlya, a mais branca e mais purpurea destas flores verdadeiramente reais teve a honra de compôr o buquê nupcial da princesa Elizabeth da Inglaterra.

Juiz extravagante... ou sábio?

EM DARMSTADT, na Alemanha ocidental, foi dada recentemente uma curiosa sentença: "Por excesso de velocidade em uma motocicleta roubada — dizia em substancia — o acusado é condenado a inscrever-se por um ano no clube local dos andarilhos".

O acusado, um jovem de dezessete anos, ao terminar a leitura da sentença aproximou-se do juiz Karl Holzschuh para agradecer-lhe com lágrimas nos olhos. Mas o juiz não lhe deu nem tempo de abrir a bôca, e fez-lhe notar que se insistisse em conservar o habito de andar assim tão depressa, não poderia apreciar as belezas da natureza.

Holzschuh é um personagem conhecidissimo em Darmstadt; as suas extravagantes (ou sábias?) sentenças lhe angariaram a simpatia da população, dando-lhe a fama de não-conformista e de ótimo educador dos menores transviados.

Uma menina que havia furtado bombons, foi condenada a levar, todas as semanas, uma caixa de bombons para as orfãs de um asilo da cidade. Dois jovens que haviam "tomado em emprestimo" duas bicicletas deixadas na rua, estão agora descontando a pena, que consiste em levar, todas as semanas, uma revista em rotogravura aos presos de Darmstadt; deste modo podem verificar pessoalmente como se vive em uma prisão. Um agitador acusado de haver perturbado a ordem pública, deverá comentar na côrte, na próxima semana, uma obra politica não marxista, que teve que ler atentamente.

O juiz Holzschuh está seguro do seu sistema, que se baseia neste conceito fundamental: dar aos delinquêntes menores a possibilidade de se regenerarem cumprindo uma bôa ação. Os resultados até agora obtidos? As estatisticas informam que o número dos delitos cometidos nos últimos dois anos por jovens de Darmstadt diminuiu em quatro por cento.

Uma Comedia de Amor e Ciume em Três Atos

De MARIO JORGE DE LELLIS

PRIMEIRO ATO

ELA, caminhando. ELE, em automovel. Cenário: Rua do centro.

ÊLE — Senhorita, não quer que a leve?

ELA — ...

ÊLE — Atualmente é tão dificil pegar condução que devemos ajudar-nos um pouco.

ELA — ...

ÊLE — Nos Estados Unidos é muito comum o costume de oferecer o proprio automovel para facilitar o transporte...

ELA — (Com certa impaciencia). Mas nós não estamos nos Estados Unidos e o senhor não me inspira suficiente confiança para inaugurar o costume.

ÊLE — Mas, senhorita! Penso oferecê-lo também a outras pessoas!

ELA — Muito bem! Convide aquele rapaz, aquela senhorita e aquela senhora com as duas crianças e eu subirei.

ÊLE — (Deprimido...). Como não? Senhor!... Senhorita!... Meninos!...

ELA — O senhor é um perfeito cavalheiro (docemente): Todos deveriam imitar sua gentileza.

SEGUNDO ATO

ELA e ÊLE (em automóvel). O cenário: rua do centro.

ÊLE — Vim buscá-la para levá-la a sua casa.

ELA — Agradeço-lhe muitíssimo. Estou apressada e realmente não encontrava uma condução...

ÊLE — (Com muita cautela). Eu... queria oferecer o carro àquelas senhoritas que estão esperando o ônibus.

ELA — (Impaciente). Por favor, outro dia. Agora não posso perder tempo.

ÊLE — Mas...

ELA — Elas não devem ter muita pressa.

TERCEIRO ATO

PERSONAGENS: Êle. O amigo. Cenário: O escritório.

O AMIGO — Preciso que me leves com teu carro ao sairmos daqui.

ÊLE — (Caustico) Não o tenho.

O AMIGO — Está na oficina?

ÊLE — Não, estacionado em frente à casa de minha noiva.

O AMIGO — Ela dirige?

ÊLE — (Resignado). Não. Quer assegurar-se de que não ponho mais em pratica um costume americano que me serviu para conhecê-la.

FIM

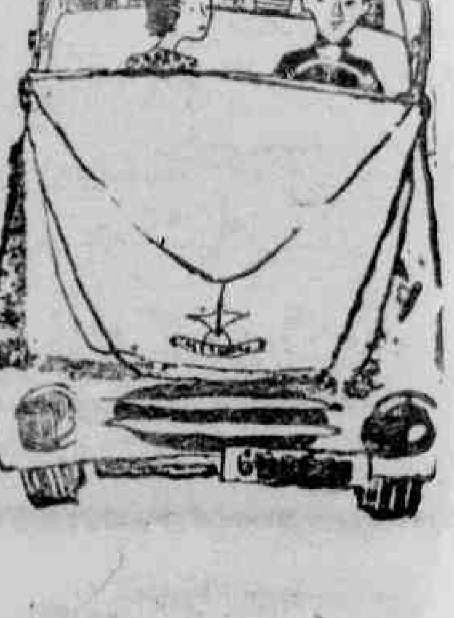

CINEMA

As mulheres protegem o mais louco astro de Hollywood

Marlon Brando, que se diverte a atear fogo nos elevadores e a pôr aranhas nas costas dos jornalistas, conseguiu mais uma vez fazer-se perdoar: a sua última loucura estava para custar-lhe milhares de dolares.

NO INICIO de Janeiro passado, Marlon Brando fez um embrulho com uma camisa e uma escovinha de dentes, fechou o seu desordenado apartamento e silenciosamente desapareceu. O produtor Elia Kazan, que lhe havia dado uma pequena fortuna para que interpretasse o seu último filme "Waterfront" ficou a espera-lo furibundo. O filme estava completo, faltando só algumas breves cenas em que devia aparecer Brando. Mas Brando não apareceu...

Não era a primeira vez que Brando abandonava o trabalho: já o havia feito em outros filmes, que haviam sido juntos, e com outros produtores, tanto que em Hollywood esta forma de ovação é chamada apôdo "bancar o Brando". O record, nova ovação, Brando o havia estabelecido durante a filmagem de "Julio Cesar" de Joseph Mankiewitz. O que espantou Kazan foi que dois dias depois Brando surgiu em Hollywood, uma cidade que tinha sempre declarado odiar. E sôbre esse odio declarara: "A maior parte das pessoas que tiveram sucesso em Hollywood, são simplesmente fracassos como seres humanos. As paixões dominantes aqui são o medo e a avidez de dinheiro e eu quero ir embora". Agora, por alguma razão misteriosa, Brando estava de volta. Por vez do seu tradicional e desleixado uniforme, pulover e calças de panno, vestia um terno novo e elegante. Não mostrava nenhum sinal de esgotamento nervoso que lhe haviam notado todos aqueles que com êle tomaram parte na filmagem de "Waterfront".

Ninguem em Hollywood foi mais feliz de saber do seu retorno do que Darryl Zanuck. Brando havia firmado com êle um contrato para participar do filme "O Egipciano" e muito dinheiro já fôra gasto. Jean Simmons, Victor Mature e Gene Tierney estavam esperando o momento de iniciar o trabalho. Por quase uma semana tudo andou muito bem. Parecia que Brando livrava-se finalmente abandonado o seu ar de rebelde. Instalara-se em um apartamento luxuoso, adequado ao seu papel de astro. Nas vezes precedentes tinha ido morar com sua tia, dormindo sôbre o divan da sala de estar. Foi visto nos restaurantes de moda, de onde, antes, já fôra expulso pela desordem do seu traje, no tempo em que os funcionários das empresas para as quais trabalhava iam procurá-lo em casa para discutir com êle assuntos de serviço. Em tais ocasiões Brando tinha surpreendido os seus visitantes comendo pela manhã três ovos crus que quebrava na bôca, bebendo meio litro de suco de laranja e um quarto de litro de leite. Naqueles dias êle passeara em Hollywood descalço e ateára fogo ao elevador de um grande magazine onde procuravam obrigá-lo a comprar roupas decentes. Mas estes dias pareciam haver terminado.

Depois, uma bela manhã, Brando desapareceu de novo. Tinha fechado o seu apartamento de Hollywood, embrulhado a sua escova de dentes e uma camisa, e voltara para New York. Esta vez os agentes de Zanuck tiveram que tomar contacto com êle através a sua psiquiatra. "Marlon — declarou a doutora Bella Mitteiman, é um rapaz muito doente e mentalmente confuso. Deverá ficar sob tratamento intensivo pelo menos durante dez semanas". Ameaçada de uma grave perda financeira, a Fox processou Brando. O portador que lhe devia entregar a citação, bateu educadamente á porta. Brando, do sofá em que estava deitado, respondeu francamente: "Entre". "Vim informar-lhe de que lhe darão um Oscar pela sua parte de Antonio em Julio Cesar". "Obrigado", respondeu Brando, pegando a citação, e se pôs a dormir.

A última e mais espetacular fuga de Brando teve títulos nos jornais de todo o mundo. Mas ainda assim êle interessava aos produtores, porque a sua capacidade como ator e a atração que exerce sôbre as mulheres fizeram uma fortuna tanto para êle como para as empresas que lhe deram trabalho. Os psiquiatras que estão interessados no caso de Brando, e muitos o estão fazendo em artigos nos jornais americanos, sugeriram que a doença de Brando consiste no fato de que há trinta anos êle não faz outra coisa do que procurar fugir a si mesmo.

Mas apesar de todas as suas loucuras, Brando tem um grande desejo de perfeição. Para descobrir como se vive realmente sôbre uma cadeira de rodas, ficou durante semanas em um hospital da California, vivendo a vida dos pacientes.

Depois de meses de conjecturas, foi anunciado que a citação em juizo para o pagamento de uma grande multa fôra abandonada. Brando havia concordado em pagar parte dos danos causados pela sua fuga. Além disso aceitou voltar a Hollywood para tomar parte no filme "Desirée", no qual fará a parte de Napoleão.

FRANK OU O TOUREIRO?

AVA GARDNER deixou a Itália e partiu para uma breve temporada na Espanha e dali provavelmente, se não muder de idéia, irá até em casa, em Hollywood. Diz-se que a viagem da estrela á Espanha não seria estranho o desejo de rever o toureiro Mario Cabre. Em Hollywood, porém, a espera um novo filme. Quanto á separação de Frank Sinatra (seu terceiro marido, depois de Mickey Rooney e Artie Shaw) depois de muitas brigas com êle, não se sabe se se resolverá em um divórcio ou em uma reconciliação.

O VESTIDO DE GENE

GENE TIERNEY pediu ao ex-marido Oleg Cassini, famoso desenhista de modas e costureiro, que lhe desenhasse o vestido para o seu próximo casamento com o principe Ali Khan. "Só Oleg me conhece bastante para fazer-me bela", declarou a artista. E Oleg afirmou que a ex-esposa é o melhor manequim dos seus modelos.

O JORNAL - FEMININO

Suplemento dos "Diários Associados" fundado em 19-9-1949

Redação: Rua Sacadura Cabral, 103 6.º andar — Telefone: 43-7611 — Rio de Janeiro

VOCÊ E O FRIO

DEPOIS de tantas audacias, hoje é tempo de falar da linha que cada mulher procura para a sua elegancia e ao mesmo tempo para a sua comodidade na estação fria.

Saiba, leitora, que para usar sob o casaco uma veste de boa confecção é imprescindivel que êle repita na linha atrana dos motivos fundamentais da casaca, obedecendo nos detalhes gola, pinças de ombros semi-largas, cintura alta. A saia se alarga ligeiramente para baixo, mas com uma prega oculta. Algum modêlo de bolso de grau se vestido e o alarga à altura dos quadris. O abotoamento da blusa é bem direito, e desde cima V permite acrescentar o cinto e a elegancia de sua estampa.

Sôbre um dêstes graciosos vestidos de lã macia e flexivel, um casaco da linha vaga do mesmo comprimento do vestido e o modêlo que se possa aconselhar, e entre os tecidos todos os lãs macias e quentes. Escolhemos os em quadros, com tons decrescentes do marron avermelhado — contraste — até atingir a gama mais escura em uma pesegrem suave. Largas mangas, com amplos punhos, absolutamente alto ou até as quadris. Para um paletó esportivo, último o grosso tweed.

Para quem quiser enriquecer o casaco com guarnição de pele, aconselhamos para as peças mais finas o astrakan, o cordeiro da Índia, o castor.

VOCÊ E A CHUVA

A CHUVA tem também a sua poesia, e por isso não há razão para que a moda se desinteresse dela e não lance alguma coisa de elegante para quem deva enfrentá-la. Logo que o céu se tiver côr de chumbo, eis que os impermeáveis fazem a sua aparição, sôbre o vestido ou sôbre o tailleur. Mas em contraste com o céu escuro, o impermeável hoje é alegre, cheio de côres: vermelho rubi, azul elétrico, amarelo, laranja, verde. Você pode escolher entre algumas transparentes materias plásticas, entre os "drap" acetinados ou os "taffetas gaufré" também êles transparentes entre os veludos de algodão liso ou colelê ou as gabardinas, entre o tafetá escocês, o nylon, o crepe da China.

As linhas não são diversas das dos casacos, bastante amplas para conservar com o mau tempo agilidade e liberdade de movimentos, clássicas, diretas ou ligeiramente em forma. A manga raglan aparece em quase todos os modêlos, montada sob uma gola geralmente arredondada; gola à militar, abotoamento interno. Para torná-las ainda mais refinadas se acrescentam as forras, geralmente destacáveis, em lã ou escocês, quando não é conversível. A milha dos decidos é também estudada: "tweed" sôbre popelin, veludo sôbre cetim. Alguns contrastes: gabardina preta com forro azul-céu, drap vermelho com forro cinza ou preto.

Mas não esquecamos os guarda-chuvas que também apresentam alguma novidade, hoje que a moda vive para reservar-nos surpresas nunca se tomadas das modas passadas. O guarda-chuva moderno, de fato, repete não poucas preciosidades do século XVIII, na forma e no punho. Formas alongada de ponta fina e dourada, punhos de madreperola, de marfim, de prata; também de porcelana e, se quiser, de ouro. As côres das sedas variam do cinza esfumado ao beije, do conhaque ao laranja, do verde pistache ao verde garrafa. Como se vê, a chuva pode também favorecer a elegancia feminina, ou com o impermeável ou com o guarda-chuva.

MUITO E DEPRESSA

QUANDO se é muito jovem é muito mais penoso ser pobre, do que quando já se é bem adulto. Uma moça de quinze vinte anos, não pode ainda compreender porque é pobre; não consegue ter a paciência e a resignação necessária para viver na pobreza. Aos quinze, vinte anos, uma jovem vê sòmente que ela é pobre, mal vestida, e tem apenas o estritamente necessário para comer, enquanto a vizinha da casa defronte tem automovel, belos vestidos e a bolsa cheia de dinheiro.

Se muitas moças querem ser artistas de cinema, ou manequins, não é somente por espírito de aventura, mas também porque esperam, com estas profissões, ganhar muito e depressa. Para a jovem pobre, de fato, o pensamento continuo, obcecionante é sempre este: ganhar muito e ganhar depressa. Algumas pensam resolver o problema sonhando esposar um homem muito rico. Estas dão menos que pensar porque no fundo procuram só um marido, e procurar marido não é uma coisa errada para uma jovem.

Mas existem as outras, as que tentam em algum trabalho excepcional (cinema, concursos de beleza, secretaria de ricos industriais), as que desejam nas grandes cidades com a idéia de "subir" de ganhar muito e depressa, e são estas que fazem pensar e que dão preocupação.

Não estamos aqui pregando sermão a nenhuma; não estamos pregando moral a nenhuma. Queremos sòmente dizer uma coisa simplicissima e absolutamente verdadeira: não existe nenhum modo honesto de ganhar muito e depressa. Os ladrões, por exemplo (quando são presos, o que acontece frequentemente aliás), ganham muito e depressa, mas roubar não se pode dizer que seja honesto.

Ninguem se sujeitaria a trabalhar nas fábricas ou nos escritorios oito, dez horas ao dia, se existisse um modo — honesto — de ganhar muito e depressa. Nós gostamos de trabalhar, mas se pudessemos ganhar dez mil cruzeiros ao dia — honestamente — sem cransarmos com a força de escrever à maquina, quase certamente não trabalhariamos. Infelizmente ninguem inventou o sistema de ganhar dez mil cruzeiros ao dia sem fazer nada, em troca de nada, e nunca esse sistema será inventado.

Ganhar muito e depressa é um sonho impossivel e perigoso. Pode-se ganhar muito e depressa algumas vêses, mas só com meios desonestos. Ganhar, no sentido honesto da palavra, significa trabalhar, e quase sempre, duramente. E nos outros sentidos, isto é, no sentido desonesto da palavra, "ganhar" é um feio e nada limpo negócio, especialmente para uma mulher.

Parece-nos ter dito uma coisa clara, e verdadeira, e todas as corrupções e os escandalos dos quais se lê nos jornais são uma prova disso.

Nossa correspondencia

As cartas que as leitoras nos quiseram enviar com pedidos de sugestões, conselhos e esclarecimentos sôbre todos os assuntos tratados neste suplemento deverão ser remetidas à redação de "O JORNAL FEMININO" rua Sacadura Cabral 103 6.º andar Rio de Janeiro. Neste mesmo endereço receberemos as cartas destinadas ao CLUBE DAS LEITORAS

Ás principiantes

A TRIPA de ovo com grãos de ervilha é um bom prato que pode substituir a carne em dia de abstinencia. Unte de manteiga uma frigideira, não muito grande, e derrame nela um pouco de ovo batido e com sal, de modo que se forme uma camada fina, que será corada dos dois lados e ficará como uma fritadinha. Continui a fazer as fritadinhas (poderá, para isso, bater três ovos inteiros), untando cada vez a frigideira.

Quando todas as fritadinhas estiverem prontas e dispostas uma sôbre a outra, corte-as em fatias fininhas. Em uma panela ponha um pouco de manteiga e passe na manteiga quente, mas sem queimar, os grãos de ervilha (conteúdo de uma lata pequena) depois de os ter passado sob a água da torneira. Acrescente aos grãos uma colher de massa de tomate dissolvida em um pouco d'agua e deixe cozinhar até que o môlho se torne denso. Junte então aos grãos de ervilha as tirinhas de fritada e deixe que tomem um pouco de sabor; depois polvilhe com parmesão ralado.

As mesmas tirinhas podem ser postas num bom caldo e terá assim uma ótima sopa a ser servida mesmo em uma refeição de cerimonia. Também poderão ser preparadas do seguinte modo: Conserve as fritadinhas inteiras, ponha em uma e outra carne moida com um môlho denso de tomate, ou môlho branco com espinafres batidos. Polvilhe de queijo ralado e leve ao fôrno um momento, para corar, antes de servi-las.

ALGUNS TERMOS DE CULINARIA

E' bom que vocês conheçam alguns termos de culinaria, porque êles representam como uma linguagem cifrada que serve aos que se dedicam à cozinha para comunicar-se entre si.

Parmentier: é o nome de quem iniciou a cultura da batata em larga escala na França. "A' Parmentier" é a formula que indica pratos em que entram as batatas.

Court-bouillon: é o liquido em que se faz cozinhar o peixe em branco. Pode ser água simplesmente salgada e acidulada, ou água com o acrescimo de um ramo de cheiros. Para certas preparações o court-bouillon pode ser também a base de vinho branco sêco e até, para os peixes mais raros, de champagne.

Ligar: (um môlho) significa torná-lo denso acrescentando-lhe seja uma gema de ovo, seja um pouco de creme de leite, seja um pouco de farinha ou de fécula primeiro dissolvida em água fria.

Montar: quer dizer bater ovo e açucar, claras ou creme de leite, até que a primeira mistura se torne amarelo clarissimo e a segunda mistura suficientemente sólida para formar uma ponta quando é erguida com uma colher.

Refogado: é a mistura de cebola, aipo, cenoura e salsa, cortados bem finos, corados em gordura, que serve como base ao môlho de tomate, ao ensopado e também a outras preparações.

Seção Culinaria do "Clube das Leitoras"

MAIONESE (nova modalidade, de fácil execução), contribuição de FLOR AGRESTE, Muriaé:

Bata ligeiramente os ovos e todos os demais ingredientes que compõem o môlho, como sejam: pimenta do reino, mostarda, sal, limão, vinagre e azeite, levando logo esta mistura ao fogo em banho-maria, mexendo sempre até que engrosse. Os ovos devem ser inteiros e o azeite na proporção de três colheres das de sôpa para cada ovo empregado. O resultado depois de pronto é que fica semelhante à maionese comum, quer na aparência, quer no sabor.

Aproveito para dar uma receita estrangeira, ótima para passar no pão, e que se chama:

LEMON CHEESE

370 gramas de açucar refinado; 125 gramas de manteiga; 4 ovos inteiros; 4 gemas; 2 limões grandes (a casca raspada e o caldo dos dois).

Misture todos os ingredientes, bata ligeiramente e leve a cozinhar em banho-maria, mexendo de vez em quando.

E para L. R. F., do Rio, envio esta receita de PÃO DE MANDIOCA, que é uma verdadeira delicia:

Um prato de mandioca já cozida e passada na máquina; 3 colheres de banha; 6 ovos; 100 gramas de fermento de padaria; 3 pires de açucar; 1 xicara de leite; 2 colheres de manteiga; sal a gosto, canela e um prato fundo cheio de farinha de trigo.

Sove bem a mandioca com a banha, junte os ovos batidos como para pão de ló. Mexa bem, junte então o fermento desmanchado no leite. Feito isto, ponha o açucar, o sal e a canela; vá agora juntando aos poucos a farinha peneirada e por último a manteiga. Amasse e sove até arrebentar bôlhas. Deixe descansar, faça os pães, fazendo também uma bolinha de massa que será posta em copo com água, e quando subir poderá levar os pães (que já devem estar postos em taboleiros) ao fôrno. Se notar que a massa ficou mole para enrolar os pães, é só juntar um pouco mais de farinha.

PONCHE DELICIOSO, contribuição de Mme. Tanaka, Rio:

Chá preto, maçã picadinha, uva descascada e partida, caldo de compôta de pêssego e guaraná. Misture tudo e sirva gelado.

Viveu horas de profunda angustia

VANJA ORICO REVIVE O DRAMA DA ILHA DO BANANAL

TODOS os jornais noticiaram: Duas onças de respeitavel tamanho cercaram durante várias horas o acampamento em que se achava a artista do cinema brasileiro Vanja Orico, a "Maria Bonita" do "O Cangaceiro".

— Os quatro olhos fosforescentes das onças — declara, agora, Vanja Orico — foram as esmeraldas que menos me interessaram na vida.

A jovem artista rememorou em seguida os dificeis momentos que passou junto com alguns companheiros de trabalho, quando, em plena selva e desprovidos de meios de defesa eficaz assistiram aterrorizados ao trágico cerco que decidiram armar as feras, enquanto lançavam urros capazes de gelar o sangue.

— Os urros — explica Vanja — eram de tal especie que venciam a serenidade da gente.

O fato aconteceu recentemente, em pleno Brasil Central, durante a filmagem de "Terra Proibida", co-produção italo-brasileira. Essa mesma região será em breve palco da realização de uma pelicula em Ansco Color, que um grupo de cineastas brasileiros se propõe realizar, aproveitando um enredo romântico com a participação de indios carajás, famosos pela virtuosidade de suas danças ritmis.

A incômoda visita dos felinos se produziu a poucos quilometros de Santa Isabel, na chamada Ilha do Bananal, no Estado de Goiás. Um grupo de atores, cineastas e indios carajás dirigiu-se para uma lagôa próxima com o intuito de caçar alguns jacarés que deveriam aparecer no celuloide. A tentativa fracassou, dada a ausencia de sáurios. Em face disso decidiram atingir outra lagôa próxima com o mesmo propósito.

Enquanto isso, seguindo o conselho de um dos diretores, Vanja Orico, sua tia e pessoas amigas resolveram acampar durante a noite, esperando o regresso dos caçadores.

Seriam aproximadamente onze da noite, quando uma das pessoas do grupo de Vanja ouviu rumores pouco satisfatórios que a impeliram a sair da tenda e averiguar a causa. Viu então sombras que deslisavam bastante próximas e a reveladora fosforescencia dos olhos das feras, cuja identidade foi estabelecida quando começaram a acompanhar seu intranquilisador passeio com urros pouco simpáticos. Os gritos dessa pessoa acordaram todos os outros, e todos juntos começaram a soltar sonoros berros com a vaga esperança, na falta de recurso mais adequado, de afugentar as onças.

Mas essas não se davam por científicadas — explica a simpática e querida artista — o fogo que, para evitar complicações como essa, se costuma acender nos acampamentos, estava quase apagado. Felizmente alguem teve a idéia de avivar o fogo e chegar a provocar mesmo uma fogueira. Sem hesitar, seguimos-lhe o exemplo. Sem outro combustivel à mão, atiramos às brasas lençóis, cobertores, malas, etc. Pouco depois tinhamos conseguido produzir chamas respeitáveis, mas nem assim se mostravam os felinos dispostos a deixar-nos.

E Vanja termina contando:

— Felizmente surgiu a Lua por trás de uma nuvem, inesperadamente, produzindo esta circunstancia uma claridade um tanto desproporcionada. Aquele resplendor pareceu ter transferido para as feras um pouco do medo que tinhamos, pois elas decidiram então dar meia volta e retirar-se. Pouco depois chegavam os outros componentes do grupo, com alguns jacarés caçados, para o qual tinham levado consigo as armas de fogo de que dispunhamos, deixando-nos no grave perigo de que por sorte escapamos sem outras consequências que o susto.

DUAS RECEITINHAS FACEIS, contribuição de DAGMAR BERNARDES, de Goiania:

Para aproveitar claras, junte às claras, sem bater açucar até que dê para formar uma massa (ponha as claras em uma travessa ou prato, e vá juntando o açucar até formar a massa). Divida então, em duas partes: em uma parte ponha uma colher de chocolate e na outra uma pitadinha de vanilina. Enrole como inhoque, isto é fazendo rolinhos de cada uma parte e misturando depois como se fosse rosquinha; corte pedacinhos com as côres misturadas e leve ao fôrno.

Cocadinhas cruas: Rale um côco e meça para cada colher de côco ralado uma colher de açucar bem cheia e uma clara de ovo. Misture bem, faça as cocadinhas com uma colher de sobremesa ou de chá e ponha em um taboleiro polvilhado de açucar, para secar. Não vão ao sol ou ao fôrno, mas devem ser feitas de vespera para que sequem bem.

CARLOS ESTEVÃO PRESENTE: O CASAMENTO *

O motivo

EM um congresso realisado em Chicago, pela Liga Luterana, foi discutida a impressionante cifra de divorcios. Houve quem pusesse a culpa nos maus romances e quem achasse que tudo era motivado pelos maus filmes. Por fim levantou-se um congressista que declarou que a causa dos divorcios devia ser atribuida á cozinha moderna:

"As nossas avós empregavam quatro horas para fazer uma boa sopa de verduras; agora com os produtos em lata bastam quatro minutos. Sobram, portanto, á dona de casa moderna tres horas e cinquenta e seis minutos para criticar seu marido e provocar desentendimentos".

O SONHO DE ICARO

LÉO VALENTIN, o famoso paraquedista francês detentor do record mundial de queda livre sem respirador, realisou no mês passado uma proeza absolutamente excepcional. De bordo de um bimotor em vôo a trinta mil metros sôbre a vertical de Thorigny, atirou-se no espaço munido de um par de asas de madeira por êle idealisado e que lhe permitiram planar por cinco quilometros. Aberto o paraquedas a oitocentos metros do solo, pisou terra no aeroporto de Gisyles-Nobles. A feliz tentativa foi realisada em segredo, utilisando-se de um avião civil, dado que o Ministerio Francês de Aeronáutica havia proibido ao audacioso paraquedista tentar a empresa. Há dois anos e meio, com um outro par de asas de madeira, Valentin havia planado por um quilometro; e agora — aperfeiçoando o aparelho que no total pesa quatorze quilos e tem uma superficie de 1,62 metros quadrados — espera poder melhorar o tempo de vôo. "Estou seguro de ir longe", disse Léo Valentin.

REFEIÇÕES À MESA

OS MEMBROS da Legião Auxiliar dos Estados Unidos publicaram os resultados da enquete sôbre delinquência juvenil, concluindo que esta deriva em grande parte do fato que os jovens comem, em vez de em uma mesa, em pé, tirando os alimentos diretamente da geladeira. "Os jovens devem levar os seus problemas á mesa para discuti-los e para sentir a solidariedade da familia", disse a senhora Kingsmont, presidente do Comité do bem-estar da criança. "Recentemente falei a mil jovens dos dois sexos e descobri que poucos fazem as refeições com a familia. Quase todos apanham qualquer coisa da geladeira e saem de casa. Os jovens devem sentir o amor que irradia na mesa em torno da qual se reune uma familia".

Moda de Inverno

DUAS peças ou tailleur? Esta pergunta é formulada por algumas de nossas leitoras, já que o casaco pode cobrir tanto um quanto outro, não só, mas a moda hoje sugere escolher o traje de inverno entre a inumerável serie dos tailleurs que nas últimas apresentações, os costureiros lançaram. A resposta seria então a favor do conjunto de casaco, tendo este recuperado toda a sua voga, depois de ter sido um pouco esquecido por causa do "duas peças". E aqui têm as leitoras uma ótima sugestão no conjunto formado pelo casaco em lã conhaque, com a gola e os punhos em lontra, usado sôbre um tailleur do mesmo tecido. Quanto ao outro modelo, nele foi abandonada a formula "largo" e adotada o corte reto, que marca levemente a cintura. Para este tipo de conjunto são muito usadas as côres cinza, marron, verde garrafa.

Para a tarde, este lindo vestido realisado em surah branco pontilhado de verde. Panos plissados em leque, na saia cortada em forma.

Para enriquecer um vestido simples, preto, bolero-echarpe de tafetá creme bordado de rosas cereja.

Uma bela combinação-anágua, para ser realisada em tafetá. O babado, que é duplo e bem franzido.

Modelo de baile, realisado em tafetá verde escuro com panos e borda do decote em tafetá branco. Duas flôres arrematam o decote.

Para festas, este juvenil modelo é realisado em tafeta amarelo limão. A novidade de decote mostra a audacia de Givenchy, neste campo.

A ESQUERDA: Peitilho em tulle cinza pontilhado de prateado. Lacinho de veludo preto. A DIREITA: Moderna gola à marinheira, cortada dupla em pique branco.

Para reuniões e festas, Jacques Fath apresentou este lindo modelo em musselina cinza prateado, blusa e forro em tafetá cinza escuro. A DIREITA: Para esporte, esta bolsa em palha trançada, preto sôbre amarelo.